A298

7 I 33

LE.
20.
14409
KLL

Digitized by the Internet Archive
in 2010 with funding from
University of Illinois Urbana-Champaign

http://www.archive.org/details/virtvosivspanthe00brez

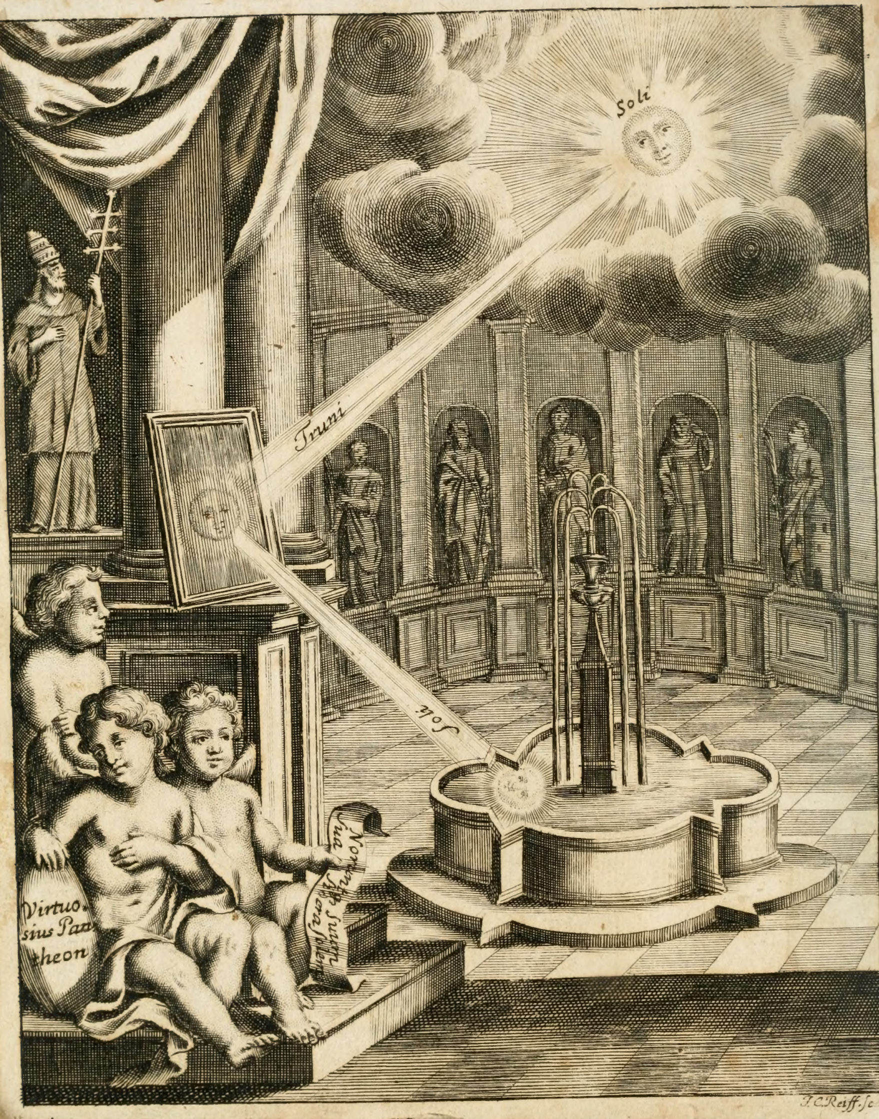
Soli
Triuni
Soli
Virtuosius Pantheon
J.C.Reiff sc

Ivo Conventu Mauternensi 1723

VIrtVosIVs Pantheon, Deo, & SanCtIs ereCtVM.

Id est:

SERMONES PANEGYRICI

De

Præcipuis Sacrorum Ordinum Fundatoribus, Patriarchis, aliisque Terrarum Patronis, ad normam, & formam Psalmo-graphi *Psal.* 148. *v.* 1.

LaVDate IpsVM In eXCeLsIs.

Insertis nonnullis festis de B. M. V. de circumcisione Domini &c. & duodecim signis Prædestinationis, quorum singula singulis mensibus præfiguntur cum Symbolis chrono-graphicis, & figuris.

Das ist:

Lob-Predigen

Von

Denen fürnehmsten Heil. Ordens-Stifftern, Patriarchen, und andern heiligen Lands-Patronen; dann auch auff etwelchen Mariæ-Festtägen / und von denen 12. Zeichen der Göttlichen Gnaden-Wahl / deren jedes jedem Monat vorgesetzt wird.

Pars I.

Operâ, & Industriâ

F. Christiani Brez, Ordinis Fratrum Minorum Recollectorum, Provinciæ Thuringiæ S. Elisabethæ Concionatoris Emeriti, & Ordinari.
Ad B. Mariam Virginem Wezlariæ.

Nürnberg / In Verlegung Paul Lochners / Buchhändlers. A. 1723.

The Rare Book & Manuscript Library
UIUC

Emblems
89

In Insigne Gentilitium
Castri Aquilæ,
vulgò Arnsburg.

Nil *Aquilæ Castrum* fortis timet atrius astrum,
Mitra nequit labi juncta, *Pedumque*, *Trabi*.
Cygnus candorem, tribuit *Crux* alma virorem.
Ex *Aquila* rigor est & vigilante vigor!
Evolat in celsum quamvis *Olor* albus honorem,
Evolat in *Cygno* Celsius altus honor.

REVERENDISSIMO,
ET
AMPLISSIMO
DOMINO
D. ANTONIO

In Antiquiſſimo, & Exempto Monaſterio de Caſtro Aquilæ, vulgò Arnsburg, Sacri Ciſtercienſis Ordinis Abbati dignissimo,

Domino ſuo perquàm Gratioſo.

REVERENDISSIME, ET AMPLISSIME DOMINE,

D. perquàm Gratiose.

PRæsens hoc Pantheon antiquo illo Romano VIrtVosIVs Deo, & SanCtIs ereCtVM, ut apertè fatetur, Patronum quærit, qui Sacrato Pedo suo Pastorali primus terat, & aperiat, neque reformidat repulsam in terris, dum tot Patronos in cælis statuit, quot Sanctos includit. E cælis in terras descendit, & post Deum, cæleστésque Patronos, terrestrem in terris Deum, & Patronum inclamat animosiùs instructum Verbis Psalmistæ dicentis Psal. 81. v. 6.

Vos DII estIs, & Ita FILII EXCeLsI oMnes.

Si Filii Excelſi, tales ſunt Eccleſiæ Prælati, qui Pedo, mitrâque clari cæteros antecellunt, ſtellas ut Luna minores. Pantheon apiculas amat, quæ pro focis, arisque pugnant, pro focis quidem, ne vel inerti fuco pateat aditus, pro aris, ut cerâ præonuſtæ Pantheon ingrediantur non vacuæ

Munera, namque ſciunt, placare hominesque, Deosque.

Leonem Quadrupedum Regem non inquirit, qui præ foribus vigilaret, & vulpeculas, quæ vineam Domini demoliuntur, arceret âb ingreſſu, dum & arceret apiculas, viventis leonis fauces, ſepulchrum vivum timentes, juxta ſenſum Pſalmiſtæ Pſal. 5. v. 11. *Sepulchrum patens eſt guttur eorum, quæ quondam in ore demortui mellificârunt ſecurè. Judicum 14. v. 8.* Hinc Aquilam volucrum, Apiumque Reginam ſollicitat Pantheon, ut ſic apiculis ingredientibus aditus pateat liberior, importaturis cereum ſudorem ſuum, qui poſt in dulces, piasque deſudet in aris lacrymas.

Patiêris proinde, ut hoc meum Pantheon *in Caſtro Aquilæ* protectricem Magnarum Alarum Aquilam inveniat, & ſitum emendicet vicinum ei, quod nobilius illuminâſti Pantheon, & lucem participet ad decorem Tui (dum Contraria juxta ſe poſita magis eluceſcunt) vel diſertum in Deſerto redditum diſcat ad illuſtrationem illius obmuteſcere, inque *Eremo* non tam *Antoniana*, quàm ſpeciosâ D. Bernardi valle. Siquidem

Valles Bernardus, Montes Benedictus amabat;

fun-

fundamentum humilitatis ponere, ex quo alacriùs aſſurgat, & in verba prorumpat: *Stemus ſimul, quis eſt adverſarius? Iſaiæ 50. v 8.*

InqVe AqVILæ Caſtro ſaLVo DoMInetVr ab aſtro *
qVo flDenter aVet, CVM slbI ſteLLa faVet.

Hanc ſibi ſpem pollicetur ex ſolius Aquilæ conſpectu, cujus Lemma:

SoLa ſoLeM IntVetVr
aLIs protegenDo aLIos tVetVr.

Forſitan hìc jubebit. Plato quieſcere, & cum Jeremia cap. 1. v. 6, 13, 14. exclamare: A, A, A! Domine neſcio loqui; cùm quadruplex Alpha in Inſigni mihi objiciat *Sphinx* hoc cum ænigmate:

Quatuor A pono, quorum dic Oedipe ſenſum,
Nodus Alexandro vel ſolüendus erit.
A primum dat Nomen, Cognoménque ſecundum,
Abbatia ſequens, quartum habet officium.

Oedipus

Caſtri Vulgò *A*rnsburg *A*ntoni *A*ntonius *A*bbas,
Quatuor hæc Sphingis Grammata ſolvit ita.

Hinc

Pantheon tVa DeXtra notes CVM InsIgnIa ſpeCtas, *
En CrVX MitIs aDeſt, eſt AqVILa, eſt & oLor.

Sors licet inſtabilis tibi fata ſiniſtra minetur,
Spera, dum ſpiras, ſors tua fixa *Cruci* eſt.
Candida verba loquor, dum candor amicus *Olori* eſt,
Neſcit & ipſa nigrum Theta *Aquilina fides.*

Uni, Trinóque Deo soli sonat Pantheon in cælis, & Uni *Tibi* sonabit in terris. Quid enim in Anagrammate *Antonius? Sonat uni.* Cygnum Apollini sacravit Antiquitas, credo vel ob cantûs gratiam, ab Apolline minùs alienam. Nec in Cygneorum familia qualicumque desunt hodie, qui meliori Apollini sua sacrarunt ingenia, eoúsque exculta, ut & Romanus Anser Olorem obstupescat Antonianum: Candidum *Tibi* dedêre suffragium merita, & candidus Cygni color, Ominatus dies *in Castro Aquilæ* futuros mere candidos sub tantæ felicitatis Candidato. Unde

Si velit haud humili *Te* quis laudare Camæna,
De *Cygno* primam postulet ille *Tuo*.

Tuus fortunato veriùs meritorum, quàm alarum remigio ad debitam *Tibi* provectus celsitudinem Olor, dum ad id evasit fastigium, & concentu Famæ immortalis concordem, in animis omnium, provocatis in certamen affectibus, excitavit harmoniam. Hinc nullus ambigit, *Te* bonis avibus culmen hoc attigisse. Dives calamis Olor vel inter prima *Tua* incunabula felix augurio *Te* loqui cœpit, ut ales Apollinis, futurum inter illustria *Castri Aquilini* nomina.

Ad *Te* REVERENDISSIME, & AMPLISSIME DOMINE, velut ad solem inclinat se Pantheon præsens, lucis auspicium à Te accepturum. Meum hunc in æneis formulis laborem jam pridem *Tuo nomini*, animô meô destinâram inscribere, quo præsignem venerarer doctrinam, dum jam liquido constat, & litte-

litteras, & eruditionem *à Te* ſerio amari, nec ignoro, *Te* diem illum in damno poſuiſſe, qui periit otio ſinè linea, ſinè ſtudio virtutis. Et quamvis nemo negaverit, magnum hominis ornamentum eſſe, Natalium Splendorem, & Eruditionis Nomen, longè tamen majus eſt, habere

Compoſitum jus, fásque animi, ſanctósque receſſus Mentis, & Incoctum generoſo pectus honeſto. Perſ. Sat. 2.

Omnes Avorum imagines, & multiplicem Athenarum Sapientiam longiſſimè præcedat vel una virtus, quæ honeſtiſſimum quemque facilè tibi amicum conciliavit. Certò comitas *Tua*, & Generoſa humanitas quem non blandè raperet in amorem *Tui*? Illud in *Te* non immeritò plurimis placuiſſe, ſcio, quòd, cùm in ſcientiis multa feliciter ſis aſſecutus, illud unum tamen neſcire volueris, ſuperbire ſcilicet, & faſtu turgere, in quo ſuperciliòſus quisque tantò ſibi magis placet, quantò minùs aliis; & hoc eſt, quod *Te* largiter commendavit Optimo cuique. *Tuam* porrò ſingularem temperantiam, Eximiam modeſtiam, Verecundiam, atque pudicitiam, vel ab hoſte laudandam, & laudatam adventantibus cunctis ſpectaculum fuiſſe, & eſſe, vel honeſtiſſimi fatebuntur oculi. Nec meliorem *Tui* poſt *Te* memoriam relinquere potuiſſes, quàm hanc, quæ me, qui fateor, fortiùs impulit, & juſtiùs, ut eà qua poſſum veneratione & cultu, ſubmiſſiſſimè *Tui* meminiſſem, & quidquid eſt iſtud ſcriptionis, &

dictionis, *Tuis* etiam manibus, librorum assuetis, transscriberem, & dedicarem.

Nihil hìc spinarum, aut veprium, nihil controversi, aut litigiosi ferre me censeo. Difficile negotium hoc esse non nescio, ideóque exactior illius disceptatio, scholis, & Eruditorum Concertationibus erit relinquenda. Hìc plano pede proceditur, &, ut arbitror, inoffenso. Nec aliò Duodecim hæc Prædestinationis signa, veluti certi viarum limites ducunt, quàm ad amæniores illos, & pensiles hortos, quos stellæ fulciunt, sed ducunt volentes, invitis omnis via bona est, ut pereant. Hoc bono cuilibet in voto, cum Sarbierio:

Tardum Sereni partibus ætheris
Te sidus addas; Neu properes citus
Mensis reclinari, & supernis
Cætibus accubuisse Divum.

Cui devotissimus addo:

Ut tuus albentes terris Olor exhibet alas,
Sic *Tibi* depingat cana senecta comam.

Sicut ergo reliqua Conventûs nostri Wezlarienſis omnia, sic & hoc Pantheon præsens *ad Reverendissimæ, & Amplissimæ Dominationis Tuæ* pedes & Pedum advolvitur humillimè, securiùs spectandum in luce, si gratiosum acceperit radium. In tot, tantarúmque gratiarum, Provinciæ nostræ præstitarum vicem superos obsecrabimus, Ut *Reverendissima*,

dissima, *& Amplissima vestra Dominatio* ad Aquilini Castri decorem, & candidissimi Cistercienſis Ordinis incrementum quàm diutissimè ſervetur incolumis. Ita voveo precórque, Wezlariæ ad S. Annam, die Sanctis omnibus ſacrato, primo Novembris 1722.

REVERENDISS. & AMPLISS. DOM.

D. mei perquàm GRATIOSI

Submississimus in Christo
Servus

F. Christianus Brez,
Ind. Franc.

FACULTAS

Admodum Reverendi Patris Ministri Provincialis.

Tenore præsentium Facultatem concedo, ut Sermones panegyrici de præcipuis Sacrarum Religionum Patriarchis, Fundatoribus, aliisque Sanctis diversarum Regionum patronis tutelaribus, ac quibusdam Christi Domini Salvatoris Nostri, ejusdemque Beatissimæ Virginis Matris Mariæ Solemnitatibus, nec non de duodecim prædestinationis divinæ signis, à Venerando Patre Christiano Brez, Ordinis Fratrum Minorum Sancti Francisci Recollectorum Provinciæ Thuringiæ Sanctæ Elisabethæ Concionatore Emerito, & ad B. M. Virginem Wezlariæ ordinario industriosè conscripti, VIrtVosIVs Pantheon Deo & SanCtIs ereCtVM, intitulati, ac à Theologis nostris ad hoc deputatis revisi, servatis in reliquo servandis ad majorem Verbi divini prædicatorum commoditatem, uberioremque animarum fructum & Spiritualem utilitatem, in lucem prodeant & imprimantur. Dabam in Conventu nostro Limburgensi ad Lahnam, die 30. Octobris Anno 1722.

F. Ludovicus Eisenbach,
Minister Provincialis.
Manu propriâ.

Ex

EX commissione A. R. P. Ludovici Eisenbach, SS Theologiæ Lectoris, Emeriti Ministri Provincialis Provinciæ Thuringiæ S. Elisabethæ Ordinis Fratrum Minorum Recollectorum, perlegi attentè Sermones Panegyricos sub titulo *Virtuosius Pantheon* Deo, & Sanctis erectum de præcipuis SS. Ordinum Fundatoribus, Patriarchis, aliisque terrarum Patronis, insertis nonnullis de B. V. M. festis, circumcisione Domini &c. & duodecim Prædestinationis Signis, compositos â V. P. F. Christiano Brez, ejusdem Ordinis & Provinciæ Concionatore Emerito, ac actuali Ecclesiæ Collegiatæ B. M. Wezlarienſis; in quibus, quia nihil reperi, quod Orthodoxæ fidei adversetur, imò verò inveni illos solidâ ac piâ doctrinâ refectos, censeo ad multorum utilitatem typis demandari posse.

Datum Wezlariæ 25. Octobris 1722.

F. Bernardinus Ernst, SS. Theologiæ Lector jubilatus, & pro tempore Conventus FF. Minor. Recoll. Manu propria.

Opus

OPus Concionatorium â Venerando P. Chriſtiano Brez, Ordinis Fratrum Minorum Recollectorum, Provinciæ Thuringiæ S. Eliſabethæ, Concionatore Emerito, & Actuali Dominicali in Eccleſia Collegiata Wetzlariæ dotè, ac nervosè compoſitum, Chriſtianis moribus, ac veræ Fidei dogmatibus per omnia conforme, quod intitulat: VIrtVosIVs pantheon Deo, & SanCtIs ereCtVM: juxta ipſius Tituli Anagramma: TIlpos Meretur, aC tenenDo VsVs aVthentICos. Ita cenſeo, Fuldæ in Monte Mariano 1722. 18. Novembris.

F. Joannes Capiſtranus Herrlein, ejusdem Ord. & Provinciæ, p t. SS. Theologiæ Scholaſticæ Lector actualis, Manu propriâ.

In

In Pantheon.

NOn malè Zodiacum Sanctorum luce coruſcum
Illuſtras docili, Frater amate! manu.
Si (☉) Sol juſtitiæ Chriſtus, ſi (☾) Luna Maria,
Stellarum chorus eſt cætera Sancta cohors.
Devius hìc non eſt à Chriſto Sole Planeta,
Cui tribuit lumen quisque Planeta ſuum.
Atque juvando Pater ſi (♃) Jupiter eſſe notatur,
Quod Sanctos celebres ſunt tot in axe Joves.
Noſtra patrocinio Sanctorum vita reſpirat,
Sit grave (♄) Saturni Sidus in omne caput.
Mercurius (☿) pacis fert nuncia, dona ſalutis
Auxilio Sancti quanta tulêre ſuo?
Bella creet fera (♂) Mars, ultrices Numinis iras
Divorum ſedant non ſinè pace preces.
Ipſum Stella (♀) Venus ſequitur nitidiſſima Solem,
Agnum Virgineus conſequitúrque chorus.

Septem Planetæ Sanctis applicati.

Libra (♎) Aries (♈) Taurus (♉) Gemini (♊) Caper (♑) Amphora (♒) Piſces (♓)
Cancer (♋) Virgo (♍) Leo (♌) Scorpius (♏) Arcitenens (♐)

Zodiacum ſignant; ex his librata ſalutis
Signa notas, animo Signa notanda pio.
Caſtoris aſt nulla eſt, Pollucis mentio nulla,
Nodus ſolvendus Gordius anne mihi eſt?
Caſtor Pollucis frater, fax æmula lucis,
Si Pollux oritur, Caſtor ubi moritur,
Ortus, & occaſus ſunt cum Solamine caſus,
Qui fraternus erit, non amor ergò perit.
Fratres Germanos mors dividat invida, canos
Ante, ubi vita perit, nos amor inter erit.
Hinc quia Pantheon ſtruis haud ignobile Sanctis,
Opto ut Divorum conſociêre choris.

Caſtor, & Pollux ſub Geminorum Signo culti, quorum altero oriente alter occidit.

Francofurti die Sanctis
omnibus Sacro.
1722.

EX affeCtV Veré CorDIntIMo
A. P.
ad S. Barth. Schol. & Paſtor.

Vota

Vota Verè DeVota,

InDefeſſo AVCtorI
DeCantata.

EGregium quod opus magis eſt, quàm gaudia regni
cœleſtis quod ſint aucta labores pio!
Augentur, dum cor teritur peccantis, amores — Lucæ 15.
Numinis; ac ad cor dum redit ipſe ſuum. — Iſai. 46.
Opus I.
Permultis reditum ſuaſiſti, quando fuiſti — Joan. 1. VoX ClaMantIs (pœnItentIaLIs) In Deſerto.
Vox in deſerto multa diſerta loquens.
Numine deſertos loca per deſerta vocando;
Ut doceas Legis, Juſtitiæque vias.
Ad te traxiſti plures, qui juſſa ſeculi
Vocis, quêis promptè conſona vita fuit.
Ne ad vomitum redeant, & deteriora ſequantur; — 2. Pet. 2. Joan. 5.
Opus II.
His quodnam medium? quæ medicina fuit? HortVs DeLICIarVM ſpIrItVaLIs.
Quos è deſerto revocâras mente feroces,
Ad loca duxiſti Theſſala, ſacra, pia.
Mox ubi percepta eſt Pæſtana fragrantia florum,
Confortata fuit mens, recreata ſimul. — Cant. 2.
Sponſa ſibi nectens Hymenææ ſerta coronæ — 5.
Florâ collectâ, floribus ipſa placet. — &
Obvius eſt ſponſus, tractus virtutis odore, — 6.
qui ſibi jurato fœdere junxit eam.

Inter prudentes mereatur ut esse locata; Matt. 25.
hanc vigilare jubes lampade non vacuâ.
Excusso somno procedat ut obvia sponso, Opus III.
hanc excis monitis verba salutis habens. eXCItatorIVM aDhortantIs sese ChrIstIanI.
Ducis ad excelsi montis myrtheta sacrata; Isai. 40.
& tenero sponsi vivat amore sui. Opusculum. Mons eXCeLsVs & fLorIDVs.
Ponis Pantheon / vestigia sacra premenda, Opus IV. Pantheon &c.
quèis pressis teneat regna beata poli.
Plus ultra, dicis, non est hæc summa laboris;
insudas aliis, luce fruentur ea.
Clama, ne cesses, ora, sudato, labora; Isai. 58.
Ut meritò summi gaudeat Aula Dei.
Non labor is frustra; te munera digna manebunt,
post hæc fata soli, regna beata poli.

Ita eX CorDe anIMóqVe preCatVr

2. F. Lubentius Fuchs, Phil. Lect.

d. d. fratrum tuorum infimus, & minorum minimus.

Lieb-

Lieb-geneigter Leser.

Gleich wie man dem Jenigen, der zu einem unbekannten Hoff, sonderlich bey finsterer Nacht, eingeladen wird, pflegt mit einem Anweiser an die Hand zu gehen, der den eingeladenen Gast, auch mit Vortragung einer angezündten Fackel führe, damit er nicht etwan fehle, und anstosse; also, damit du nicht einen Anstoß leidest gleich im Anfang dieses meines gegenwärtigen Werckleins, warum ich dasselbige Pantheon intituliret, hab ich dir mit kurtzem mich erklären sollen, und wollen. Anlaß hierzu hat mir gegeben der dazumahl nicht so heilige, als herrliche Tempel in der Welt-bekannten Stadt Rom, Pantheon genannt, welchen die blinde Heydenschafft ihren unzahlbaren Göttern aufferbaut hatte, welcher vielmehr *Caula porcorum*, ein wüster Viehstall, als *Aula Deorum*, ein Götter-Saal konnte benahmset werden.

Dann was hatten sie für Götter? Sie hatten den Apollo, und wer dieser? ein infamer Huren-Jäger; sie hatten den Bacchum, und wer dieser? ein unmäßiger Weinschlaug, und Vollfraß; sie hatten den Jupiter, der ein Blutschänder; den Mars, der ein Ehebrecher; den Mercurium, der ein verlogener Dieb ware. Sie hatten unter andern zur Göttin eine freche Jägerin die Juno, und was diese? ein eyffersüchtige, geitzige, und neidige Dirn; die Pallas, welche hoffärtig, und zänckisch; die Venus, welche ein Ehebrecherin und andere. Was für ein loses, ja gottloses Gesindel wären die Heyden worden, wann sie diesen ihren Göttern nachgefolgt, unweiß ja un-

sinnig hätten sie gethan, wann sie deren Fußstapffen wären eingetretten, obwohlen unter den 7. heydnischen Sprüchen dieser sonderlich gelobt worden: *Sequere Divos*, folge nach den Göttern.

Ich hab hierinn nachfolgen wollen dem Gottseeligen Exempel Bonifacii, dieses Namens deß vierdten Römischen Pabsts, welcher im Jahr Christi 609. (da alle diese falsche Götter dem einigen wahren GOtt weichen müssen) angefangen hat diesen Tempel, der vor andern Cybeli Deorum Matri von der verblendten Heydenschafft gottloß geheiliget ware, von aller Abgötterey zu reinigen, und der allerreinesten Mutter deß HErrn, und andern GOttes Heiligen heiliger, als die Heydnische Abgötterey zugeeignet hat. Sage also mit diesem Gottseeligen Vatter:

Programma. Vale Pantheon stygia Deorum caula
Anagramma. Hinc palam Deo surget aula, in eo vita.

Weich Pantheon, Hauß der Höllen/
Weich unreiner Götter-Stall/
Hier dem wahren GOtt will stellen
Ein geweyhten Himmels-Saal.

Ist aber Pantheon so viel, als ein Götter-Tempel, allwo entweder dieses Wörtlein so viel bedeutet, als πᾶν θεῖον, *omne divinum*, alles Göttlich/ alles Heilig/ oder πᾶν θεῶν, *omne Deorum*, oder *summa Deorum*, der Inhalt der Götter: so kan ich ja wohl befugt diesem Buch zufügen, und dem Titul-Blat einschreiben Pantheon, weilen es ist von dem Lob der Heiligen, die ich so weit, als Götter sagen kan, indem die ewige Weisheit des Vatters auch den Menschen dieses Ehren-Wort zugesprochen hat; dann also lese ich bey dem Psalmisten, Psal. 81. v. 6. *Ego Dixi: Dii estis vos, & filii Excelsi omnes*, ich hab gesagt: ihr seyd Götter/ und allesamt Kinder des Allerhöchsten. Welche Wort mit diesen Worten erkläret das grosse Kirchen-Liecht der H. Augustinus: *Si Filii Dei facti sumus, & Dii facti sumus; sed hoc est gratiæ adoptantis, non naturæ generantis.* Werden aber die Gerechte hier auff Erden Götter genannt, warum

warum solle nicht vielmehr dieser hohe Nahmen den Heiligen zukommen, welche würcklich eingangen in das himmlische Pantheon. Ich lasse hier gleichfalls den Schluß machen den H. Augustinum, wann, und wo er dieses beyfügt: *Si homines*, sagt er, *dicti sunt Dii, quòd in populo Dei sunt; quantò magis immortales eo nomine digni sunt, qui eâ fruuntur beatitudine, ad quam, Deum colendo, cupiunt homines pervenire.* S. Aug. lib. 9. de civ. c. 23. Diesem kommt hinzu, daß, wie bezeugt Card. Baronius, viele andere die herrliche und Fürstliche Thaten grosser und weltberühmter Männer Pantheon benahmset haben. Mit wenigem:

Non hoC errores, sanCtos tIbI panDit honores
Pantheon, MIrIs præstat VbIqVe VIrIs.

Diß Panthéon falsch nicht lehret
GOtt / und GOttes Freund verehret /
welchen es ist aufferbaut /
deren Schutz ists anvertraut.

Eins bitte ich frommer Leser, so du in dieses Pantheon eingehen wirst, daß du dich Christlich erinnerest der Brüderlichen Ermahnung deß Heil. Jacobi c. 5. v. 16. *Orate pro invicem*, bittet vor einander / welche Wort ich jedem Blat will ein- und vorgeschrieben haben; und weilen ich bin ein armer Sünder:

Non VoX, non LIngVa CLaMantIs In Deserto,

daß du meiner in deinem Gebett eingedenck seyest, bitte ich, der ich deiner niemahlen zu vergessen mich demüthigst obligire.

In

In
Zodiacum Christianum.

ES werden dir / fromm-geneigter Leser! 12. Zeichen der Göttlichen Prædestination, oder Gnadenwahl vor Augen gestellt / welche ich aus der H. Schrifft / und aus denen heiligen Vättern hab zusammen getragen / und 12. Sinnbilder gleichsam beygefügt zum Behülff der Gedächtnus. In diesen kanst du haben einen klar- und wahrsagenden Spiegel / in welchem du ersehen kanst / wie viele Zeichen der Prædestination in dir zu muthmassen / ob alle / oder gar keines / ob eines / oder mehrere: Aus solcher Erforschung wirst du leicht erkennen können / welchem Buch / (*Vitæ, an Mortis*) deß Lebens / oder deß Tods / dein Nahmen einverleibt seye. An jenem erschröcklichen Gerichts-Tag werden diese Bücher (jetzt zwar verschlossen) eröffnet werden / und welcher in dem Buch deß Lebens nicht wird gefunden werden / *mittetur in Stagnum ignis*, Apoc. 20. v. 9. wird in den Pfuhl geworffen werden / der mit Feuer und Schwefel brinnet. Deren Nahmen aber werden geschrieben stehen in dem Himmel / werden sich ewig daselbsten zu erfreuen haben. Luc. 10. v. 20. Dieser Zodiacus also solle dir seyn

AnnVaLe ChrIstIanVM, seV DIVrnaLe,
Ein
Christliches Jahr- oder Tag-Buch,
oder vielmehr
HoroLogIVM spIrItVaLe
per sIngVLas DIeI horas
plè notabILe.
Ein
Geistliches Uhr-Werck
täglich, ja stündlich zu bemercken.

ELEN-

ELENCHUS

Universalis totius Operis,

Quoad partem primam trimestrem.

Duodena Prædestinationis Signa cælestis Zodiaci figuris accommodata.

Januarius.

♒.

Aquarius.

HIC sVaVIter MoDeratVr affeCtIbVs.

Symbolum.

Cithara.

Quâ exprimitur affectuum moderatio.

Festum Circumcisionis.

Concio.

I. CorDILegIVM pVrè XenIaLe.

Rein vereinigte Hertzens-Gab
bleibt beständig biß ins Grab.

Emblema.

Corda concordia.

Thema.

Dabo eis cor, ut sciant me. Jer. 24. v. 7.
Ich will ihnen ein Hertz geben/ daß sie mich erkennen.

Concio.

2. Strenalis. *Progr.* 1. Strena. *Anagr.* An tres?
Progr. 2. Munera. *Anagr.* Numera.

NVMerVs eCCe ternarIVs pro Strena tIbI DatVs.

Dreyfaltige Neu-Jahrs-Gab.

Emblema.

Numerus annachronicus.

Thema.

Post triduum. Luc. 2. v. 46.
Nach drey Tägen.

Festum S. Mauri Abbatis.

Progr. 1. Beatus Maurus. *Anagr.* Astrum usu bea.
Progr. 2. S. Maurus. *Anagr.* Ursa sum.

AstronoMIa Vera IVDICans eXtra SteLLas.

Die Stern-Kunst ohne Stern.

Emblema.

Cœlum Stelliferum.

Thema.

Ita Pater: Quoniam sic placitum ante te. Matth. 11. v. 25.
Ja Vatter: Dann also ists gefällig gewesen für dir.

Festum S. Antonii Abbatis.

Progr. Beatus Antonius.
Anagr. In Tau tu nos beas.

VeXILLVM honorIs, & DeCorIs.

Das Ehr- und Sieg-Zeichen.

Emblema.

Vexillum crucis.

Thema.

Certamen forte dedit illi, ut vinceret. Sap. 10. v. 12.
Ein starcken Streit hat er ihm gegeben/ damit er den Sieg erhielte.

Festum

Festum S. Sebastiani M.

Progr. Sebastianus.
Anagr. Ubi est, Sanas.

MeDICVs eXpertVs In ContagIosa peste.
Der erfahrne Pest-Arzt.

Emblema.

Cervus sagittâ vulneratus.

Thema.

Ecce sagittæ intra te sunt. 1. Reg. 20. v. 22.
Siehe/ die Pfeil seynd in dir/ es ist nichts Böses vorhanden.

Festum Conversionis S. Pauli Apostoli.

Progr. 1. Conversio Beati Pauli.
Anagr. Ubi vas electioni paro.
Progr. 2. Saulus.
Anagr. Salvus.

PaVLVs Vas eLeCtIonIs ab Ipso Deo paratVM.
Das von GOtt selbsten auserwählte Gefäß.

Emblema.

Paulus prostratus.

Thema.

Dieser ist mir ein auserwählt Gefäß.
Vas electionis est mihi iste. Act. 9. v. 15.

Februarius.

♓.

Pisces.

SVb pIsCIbVs nota DespeCtVM tVI.
Vilis sui æstimatio.

Symbolum.

Cupressus.

Festum Purificationis B. Mariæ Virginis.

Progr. Lumen ad revelationem.
Anagr. Lunam revelo, en mediat.

MarIa VeLVt LVna perfeCta In DIebVs.

Psal. 88. v. 38. & Eccli 50. v. 6.

Das vollkommene Monds-Liecht.

Thema.

Pulchra ut Luna. Cant. 6. v. 9.
Schön wie der Mond.

Festum S. Blasii Episc. & Mart.

Progr. Beatus Blasius.
Anagr. Sublætus abis.

ADIVtorIVM eXCeLLIt.

Bewährte Hülff.

Thema.

Alii datur gratia sanitatum. 1. Cor. 12. v. 9.
Einem andern wird gegeben die Gabe/ gesund zu machen/ durch denselbigen Geist.

Festum S. Apolloniæ V. & M.

Progr. Magna Patrona Apollonia.
Anagr. Agna in polo Patrona alma.

AVXILIVM De CœLIs.

Himmlische Hülff.

Thema.

Ad aliquem Sanctorum convertere. Job. 5. v. 1.
Wende dich von einem zu den Heiligen.

Festum S. Scholasticæ Virg.

Progr. Scholastica.
Anagr. Schola casti.

pVrIVs VeranDæ CastItatIs gynæCeVM.
Die reine Tugend-Schul.
Thema.
Virgo cogitat, quæ Domini sunt, quomodo placeat Deo, ut sit sancta corpore, & Spiritu. 1. Cor. 7. v. 34.
Eine Jungfrau sorget dafür / was des HErrn ist / daß sie seye heilig am Leib / und an dem Geist.

Festum Cathedræ S. Petri.

Progr. Cathedra Petri.
Anagr. Hic radet petra.
AVgVsta CLaVIVM potestas soLI Petro traDIta.
Die hohe Kirchen-Gewalt.
Thema.
Constituit eum Dominum domûs suæ. Psal. 104. v. 21.
Er verordnet ihn zum Herrn über sein Hauß.

Festum S. Mathiæ Apostoli.

Progr. Mathias Apostolus.
Anagr. Jam polo thus astas.
thVs Deo pVrIVs saCrIfICatVM.
Das GOtt-gefällige Opffer.
Thema.
Ignis autem in altari semper ardebit. Levit. 6. v. 12.
Das Feuer aber solle allzeit auf dem Altar brennen.

Martius.

V.

Sol in ariete.

eX arIete renVnCIare DeCet oMnIbVs.
Symbolum.
Altare nudum, & develatum.
Per quod significatur Renunciatio omnium.

Festum S. Casimiri, Regis Poloniæ filii.

Progr. Casimirus.
Anagr. Isac mirus.

VICtIMa non CrVenta, à Deo eXpetIta.
Das GOtt angenehme unblutige Opffer.

Thema.

Omnis autem ponderatio non est digna continentis animæ. Eccli 26. v. 20.
Alles/ was man schätzen mag/ ist mit einer keuschen Seel nicht zu vergleichen.

Festum S. Thomæ Aquinatis.

Progr. Beatus Thomas de Aquino.
Anagr. 1. Homo natus quasi debeat. 2. Hostia, quam natus debeo. 3. O quantum habes! ista Deo.

Thema.

Sicut Angelus Dei. 1. Reg. 29. v. 9.
Wie ein Engel GOttes.

Festum Divi Josephi, Sponsi B. M. V.

Progr. Sanctus Josephus.
Anagr. His tu sanè scopus.

SInCerVs agonIzantIVM aDVoCatVs.
Der aufrichtige Schutzmann der Sterbenden.

Thema.

Joseph autem vir ejus, cùm esset justus. Matth. 1. v. 19.
Aber Joseph ihr Mann/ dieweil er gerecht ware.

Festum Magni Patriarchæ Benedicti.

Progr. Sanctus Pater, & Patriarcha Benedictus.
Anagr. Ceteri Patres Patri subsunt, hac cedant.

AVgVstIor patrIarChaVM beneDICtVs.
Der grosse Patriarch.

Thema.

Thema.

Erit tanquam lignum, quod plantatum est secùs decursus aquarum. Psal. 1. vers. 3.

Er wird seyn / wie ein Baum / der auf den Wasserbächen gepflanzet ist / der seine Frucht giebt zu rechter Zeit.

Festum Annunciationis B. M. V.

Progr. Annunciatio Mariæ.

Anagr. 1. Maria in nocte janua. *Anagr.* 2. A mari in nocte janua. *Anagr.* 3. In mari â nocte janua.

PORTVS tVtVs, CertáqVe porta MIserICorDIæ.

Der sichere Port / und die gewisse Porten der Barmhertzigkeit.

Thema.

Ave gratiâ plena, Dominus tecum. Luc. 1. v. 28.

Seye gegrüst / die du voll Gnaden bist / der HErr ist mit dir.

Aprilis.

♉

Sol in Tauro.

StVDIosIor In bonVM affeCtVs, & profeCtVs.

Symbolum.

Anchora.

Quâ denotatur voluntatis propensio in bonum.

Festum S. Francisci de Paula, Minimorum Fundatoris.

Progr. Beatus Franciscus de Paula.

Anagr. Luna perfecta causas subdi.

LVna

)o(

LVna In Ipſo VIrtVtVM ſpLenDore perfeCta.
Der vollkommene Tugend-Mond.

Thema.

Minimus erit in mille, & parvulus in gentem fortiſſimam. Iſai. 60. v. 22.
Der Geringſte ſolle zu tauſenden werden / und der Kleinſte zu einem ſehr ſtarcken Volck.

Feſtum Beati Georgii Martyris.

Progr. Beatus Martyr Georgius.
Anagr. Mars ortu egregius.

BeLLator InprIMIs ſtrenVVs, aC DeVotVs,
Der ſo beherzte / als fromme Soldat.

Thema.

Labora, ſicut bonus Miles JEſu Chriſti. 2. ad Tim. 2. v. 3.
Arbeite / wie ein guter Kriegsmann Chriſti JEſu.

Feſtum Sancti Marci Evangeliſtæ.

Progr. Marcus Evangeliſta.
Anagr. Mars avet Angelicus.

Mars InDeſſoLVtVs eVangeLICVs.
Der unaufgelöſte Schrifft-Streit.

Thema.

Et facies Leonis à dextris ipſorum quatuor. Ezech. 1. v. 10.
Zur rechten Seiten der 4. Thiere ware eines Löwens Angeſicht.

Dies Paraſceves.

Progr. JEſus patiens, Maria compatiens.
Anagr. An paſſionem iſtius mare capiet?

LVna

LVna rVbIGVnDa
per ſoLeM In ſangVIne.
Sonn und Mond Blut-roth.

Thema.

Magna eſt velut mare contritio tua. Thren. 2. v. 13.
Dein Elend iſt groß / wie das Meer.

Majus.

II.

Sol in Geminis.

FreqVens MortIs, qVIbVsqVe Certæ reCorDatIo.

Symbolum.

Craneum, ſeu calva,

Quâ declaratur animus ad mortem quamcunque illam paratus.

Feſtum Inventionis Sanctæ Crucis.

Progr. Inventio Sanctæ Crucis.
Anagr. In cruce ſanat, ſic venito.

CrVX oMnIbVs aſpICIenDa.
Aller Augen-Troſt.

Thema.

Qui me invenerit, inveniet vitam, & hauriet ſalutem à Domino. Proverb. 8. verſ. 35.
Wer mich findet / der wird das Leben finden / und Heyl ſchöpffen vom HErrn.

Feſtum Beati Joannis Nepomuceni.

Progr. Beatus Joannes Nepomucenus.
Anagr. 1. Sævâ in nece ob munus potens.
Anagr. 2. Aveas in nece ob munus potens.

De ſe sIgILLVM eXaCtIVs, *
qVoD â ſanCto Ioanne obſerVatVM ſtrICtIVs.
Das allergeheimſte Sigill.

Thema.

Secretum meum mihi. Iſaiæ 24. v. 16.
Mein Geheimnuß ſolle bey mir bleiben.

Feſtum Beati Brunonis Epiſcopi.

Progr. Beatus Bruno.
Anagr. Bonus turbæ.

sInCerVs, aC InDefeſsVs paſtor oVIVM.
Der aufrichtige und unermüde Seelen-Hirt.

Thema.

Ego ſum Paſtor bonus. Joan. 10. v. 11, 14.
Ich bin ein gutter Hirt.

Feſtum Sancti Urbani Pontificis.

Progr. Urbanus.
Anagr. Sub urna.

Vrna SanCtorVM CInerIbVs graVIDa.
Der hochſchätzbare Reliquien-Kaſten.

Thema.

Corpora ipſorum in pace ſepulta ſunt. Eccli 44. v. 14.
Ihre Leiber ſeynd in Frieden begraben worden.

Junius.

Junius.

☉.

Sol in Cancro.

FaX Interna Cor aD pVra ILLVMInans.

Symbolum.

Cereus ardens,

Quo designatur lux interna.

Festum Sancti P. Norberti.

Progr. Beatus Pater Norbertus.
Anagr. Abreptus terna subtero.

HIC VICtor trIVMphabVnDVs.

Der sieghaffte Uberwinder.

Thema.

Qui vicerit, sic vestietur vestimentis albis. Apoc. 3. v. 5.

Wer überwinden wird/ der wird also mit weissen Kleidern angethan werden.

Festum S. Bonifacii Episc. & Mart.

Progr. Beatus Bonifacius.
Anagr. Obnubis facies tua.

LVX InnVbIs gerManIs è CœLo Data.

Die liechte Wolcken-Säul des Teutschlands.

Thema.

Ite Angeli veloces ad gentem. Isai. 18. v. 2.

Ihr Botten/ gehet geschwind zu dem Volck/ das wartet.

Feſtum S. Antonii Paduani.

Progr. Antonius.
Anagr. 1. Tonas uni. 2. Sonat uni. 3. Notas uni. 4. Vi tonans. 5. Nos uniat.

VaLentIor MVnDI tVba EVangeLICa.
Die ſtärckere Evangeliſche Welt-Poſaun.

Thema.

Dominus dedit mihi linguam eruditam. Iſai. 50. v. 4.
Der HErr hat mir ein gelehrte Zung geben.

Feſtum S. Viti Martyris.

Progr. Sanctus Vitus.
Anagr. Tu canis uſtus.

sVb Ipſo Canore sVaVIſsIMVs Canor.
Der ſüſſe Schwanen-Geſang.

Thema.

Spectaculum facti ſumus Mundo, Angelis, & hominibus. 1. Cor. 4. v. 9.
Wir ſeynd zum Schau-Spiel worden der Welt/ und den Englen/ und den Menſchen.

Feſtum S. Joannis Baptiſtæ.

Progr. Joannes Baptiſta.
Anagr. 1. Sonans aptabit ei. 2. Apta ſonabit enſi.

VoX ſaLVtIs (aLtIVs) CLaMantIs In Deſerto.
Die hell- und heyl-ruffende Stimm in der Wüſten.

Thema.

Ego ſum Vox clamantis in Deſerto. Joan. 1. v. 23.
Ich bin eine Stimm des Ruffenden in der Wüſten.

Feſtum

)o(

Festum S. Adalberti Episc. & Martyris.

Progr. Adalbertus.
Anagr. Albus ardet.

CanDIDVs parIter, & rVbICVnDus.
Weiß und roth.

Thema.

Dilectus meus candidus, & rubicundus. Cant. 5. v. 10.
Mein Geliebter ist weiß und röthlicht / aus tausenden auserwählt.

Festum Sanctissimi Corporis Christi.

Progr. Sacramentum Eucharistiæ.
Anagr. Chara Ceres in JEsum mutata.

Mensa eXstrVCta â DIVIna CharItate.
Göttliche Liebs-Tafel.

Thema.

Caro mea verè est cibus, & sanguis meus verè est potus. Joan. 6. v. 56.
Mein Fleisch ist warhafftig eine Speiß / und mein Blut ist warhafftig ein Tranck.

(o)

CATALOGUS

Universalis Alphabeticus Sanctorum,

Quos totum Pantheon tribus suis partibus inculdit.

A.

S. Adalbertus parte 1.
S. Angelus Custos p. 2.
S. Anna Mater Deiparæ p. 2.
S. Antonius Abbas. p. 1.
S. Antonius Paduanus. p. 1.
S. Apollonia. p. 1.
S. P. Augustinus. p. 3.

B.

S. P. Benedictus. p. 1.
S. P. Bernardus. p. 2.
S. Blasius Epis. M. p. 1.
S. Bonifacius p. 1.
S. Bruno p. 1.

C.

S. Carolus Borromæus. p. 3.
S. Casimirus. p. 1.
Ss. Corpus Christi. p. 2.
S. Crucis inventio. p. 1.

D.

Dedicatio Ecclesiæ. p. 3.
Defuncti Fideles. p. 2.
S. P. Dominicus. p. 3.

E. vacat.

E vacat.

F.

S. Franciſcus de Paula. p. 1.
S. Franciſcus Seraphicus. p. 2.
S. Franciſcus Xaverius. p. 2.

G.

S. Georgius M. p. 1.

H vacat.

I.

S. Ignatius Fundator Soc. JEſu p. 3.
S. Joannes Baptiſta p. 1.
S. Joannes Nepomucenus p. 1.
S. Joſephus Sponſus Mariæ V. p. 1.

L vacat.

M.

S. Marcus Evangeliſta. p. 1.
S. M. Magdalena. p. 3.
S. Mariæ immaculata conceptio. p. 2.
S. Mariæ Annuntiatio. p. 1.
S. Mariæ Nativitas p. 2.
S. Mariæ Purificatio. p. 1.
S. Mathias Apoſt. & Evang. p. 1.
S. Marcus Evangeliſta. p. 1.
S. Maurus Abbas. p. 1.
S. Michael Archangelus. p. 2.

N.

Nativitas B. N. J. C. p. 2.
S. P. Norbertus. p. 1.

O. vacat.

Symbolum I.

Qui Christi sunt, carnem suam crucifixerunt cum vitiis & concupiscentiis suis. *Ad Gal. 5. v. 24.*

Welche Christi seynd, die haben ihr Fleisch, samt den Lastern und bösen Lüsten gecreutziget.

S. Gregor. l. 9 moral. c. 40.

1. Ach den Worten des H. Gregorii: Discretione magni moderaminis carnis cura frenanda est, ne quasi Domina animum vincat, sed subacta mentis dominio, quasi ancilla famuletur, wird vor den 12. Zeichen der Prædestination, oder Göttlichen Gnaden-Wahl voran und eingestimmt eine Cithar / durch welche sittlicher Weiß verstanden wird Moderatio affectuum, oder Victoria tentationum, eine bescheidene Beherrschung der Anmuthungen. Dann welche geschwohren zu der Fahnen Christi / creutzigen ihr Fleisch / samt den Lastern / und bösen Lüsten. Ad Gal. quinto. v. vigesimo quarto. Womit übereinstimmt der Hönig-süsse Lehrer S. Bernardus, über die Wort Christi: Qui vult venire post me, abneget semetipsum. Matth. dec. sex. v. vigesimo quarto. Als wollte Er sagen: Wer mich zu haben verlanget / muß sich selbst verlassen / und wer meinen Göttlichen Willen erfüllen will / muß seinen Kopff und eigenen Willen brechen; 2. Was aber den Streitenden abmartet und entkräfftet / erfreuet und krönet den Obsiegenden. Und das ist Christlich leben / täglich sich selbsten absterben; Wo die Lüsten herrschen / da ist die Vernunfft blind / oder gar todt. Deßwegen bittet der Königliche Prophet David: Revela oculos meos, & considerabo mirabilia de lege tua. Psal. cent. dec. oct. v. dec. oct. Erleuchte meine Augen / so will ich die wunderliche Ding in deinem Gesetz anschauen / als wollte Er sagen: O HErr! ich weiß / daß wunderliche und grosse Geheimnussen in deinem Gesetz begriffen werden / ich weiß aber auch / daß ich ein Mensch bin / und deßwegen den fleischlichen Anfechtungen / bösen Anmuthungen / und Lüsten unterworffen / und weiß also nicht / wie starck die Macht der jenigen / die meine Gemüths-Augen suchen zu betrüben / meinen

Ad Gal. 5. v. 24.

Matth. 16. v. 24.

2.

Psal. 118. v. 18.

meinen Verstand zu verfinsteren / und meine Vernunfft zu verblenden / deßwegen / O HErr ! bitte ich deine Gütigkeit / damit du meinen Verstand erleuchtest / und solche Finsternuß fern von mir vertreibest. 3.

Seneca, obwohlen ein Heyd / hat in diesem den Christen wollen vorleuchten / mit diesen Worten: Facilius est initia eorum prohibere, quàm impetum regere. Und wie anderst? Nam sicut in præceps dato corpori nullum sui arbitrium est, nec resistere, nec sistere dejectum potest, sed omne consilium irrevocabilis præcipitatio abscidit, ita animus, si in iram, amorem, aliosque affectus se projecerit, non facilè reprimet impetum, rapiet illum ad Imum, vitiorum proclivis natura. Wie der Mensch in dem Fall von der Höhe seiner nicht mehr mächtig / weder sich zur rechten / noch lincken / vielweniger von dem Fall zurück ziehen kan: also / wann sich das menschliche Hertz zu weit eingelassen in Zorn / Lieb / oder sonst andere böse Anmuthungen / kan sich nicht leicht wieder zuruck ziehen / sondern wird von der verderbten Natur mit Gewalt gezogen in den Abgrund der Sünden. Ist deßwegen sehr rathsam / dem Feind / und aufwallenden Gelüsten im Anfang zu widerstehen; dann so fern der Feind die Porten eingenommen / wird er den Belägerten wenig gute Wort geben / welche sich seinem Willen ergeben müssen / sie wollen oder wollen nicht. Seneca, Epist. 58. & 116

O quantò melior est patiens viro forti; & qui dominatur animo suo, expugnatore urbium ! sagt der Heil. Geist durch den Mund des weisen Salomons / Prov. dec. sexto. v. trig. sec. **Ein geduldiger Mann ist besser / dann ein starcker; und wer sein Gemüth beherrschet / der ist besser / dann der Städte mit stürmender Hand erobert.** Deßwegen sagt der Heil. Augustinus: Beati pacifici in seipsis, qui omnes animi motus componunt, & rationi subjiciunt. Freylich ja: Beati qui carnis concupiscentiis edomitis Regnum fiunt Dei, in quo nihil non ordine agitur, in quo mens imperat, non reluctantibus famulis, corporis sensibus, glückseelig das Reich der Seelen / wo die gesunde Vernunfft herrschen und befehlen thut / wo die leibliche Sinnlichkeiten sich unterthänigst unterwerffen / dann da ist der jenige himmlische Frieden / welche die Englische Herrschaaren verkündigen den Menschen / die eines guten Willens seynd: Et in terra pax hominibus bonæ voluntatis. Luc. sec. v. dec. quarto. Diser 4. Prov. 16. v. 32. S. August. l. 1. de verb. Dom. c. 2. Luc. 2. v. 14.

ser Frieden aber kan durch anders nichts / als durch Leyden und Streitten / auch mit sich selbsten erobert werden. Warum hat unter dem starcken Posaunen-Schall GOTT dem Moysi das Gesetz einhändigen wollen? wie zu sehen im 2. Buch Mose cap. dec. nono. eodem versu. Hätte sich dann nicht hierzu besser geschickt ein geistreiche Music? Die Posaunen mit ihrem durchdringenden Schall gehören vielmehr in das Feld / als in den Tempel. Und ich / und du / mein Christlicher Soldat! werden zum Streit / zum Krieg aufgemundert und angefrischt von dem jenigen / der das Gesetz geben hatte; der wird das Gesetz mit nichten halten / der es haltet mit den Feinden des Gesetzes / und selbige tapffer zu bestreiten / saumseelig sich anlasset. Das liebkosende Fleisch wird man mit Liebkosen nicht überwinden. Der Höllen Arglistigkeit / und der Welt Schmeichlerey hat noch niemand ohne Streit obsiegend übertragen. Man muß sich tapffer widersetzen den bösen Sinnlichkeiten und Lüsten / welche die Feind deß Göttlichen Gesetzes in uns auferwecken. Wer sich nur über seine geschehene Fehler erzürnen thut / und dannoch seinen Affecten nachgiebt / der nimmt zwar von dem bösen Baum die Aest hinweg / lässet aber die Wurtzel unbeschädiget / aus welcher neue und stärckere Aest hervor sprossen.

Exod. 19. v. 19.

6. Es redet der güldene Mund / der Heil. Chrysostomus, also über die Wort Christi: Qui viderit mulierem ad concupiscendam eam, jam mœchatus est eam in corde suo. Matth. quinto. v. vig. oct. Nicht allein / sagt dieser Heil. Lehrer / will Christus die Kranckheit / sondern auch die Wurtzel und Ursprung derselbigen ausreissen. Die Wurtzel des Ehebruchs ist die unkeusche Begierlichkeit / deßwegen strafft er nicht allein den Ehebruch / sondern auch als ein Mutter desselbigen die Begierlichkeit / verbiethet nicht nur den Todtschlag / sondern auch den Zorn / der zur Mordthat die Waffen giebt. In omnes personas, sagt der weise Seneca, hic exardescit effectus: tam ex amore nascitur, quàm ex odio: Non minus inter seria, quàm inter lusus, & jocos. Nec interest, ex quàm magna causa nascatur, sed in qualem perveniat animum. Ist also nicht so wohl zu beobachten / wie groß das Feuer seye / sondern vielmehr / was für eine Sach das Feuer ergreiffe / dann das Stroh von einem eintzigen Funcken in einem Trojanischen Brand gar leicht ausbricht. Nihil est tam difficile, & arduum (sagt besagter Welt-

Matth. 5. v. 28.

Seneca Epist. 18.

Weise

Weiſe lib. 2. de ira c. 12.) quod non humana mens vincat, nullique ſunt tam feri, & ſui juris affectus, ut non diſciplinâ perdomentur. Quodcumque ſibi imperavit animus, obtinuit. Es iſt aber kein geringes / das gröſte Ubel überwältigen / und unter die Füß bringen / als den Zorn mit ſeinem wüthenden Anhang / wie nicht weniger den Hochmuth / Mißgunſt / Gailheit / Fraß und Füllerey / ꝛc. Seelig iſt der jenige / welcher ſeinen Gelüſten deſto geringere Freyheit zulaſſet / wo weniger er ein Sclav der Laſter ſeyn will / und damit die Vernunfft allein herrſche / die Gelüſten derſelbigen unterwirfft. Iſt alſo ein gewiſſes Zeichen der Prædeſtination, **das Fleiſch creutzigen mit den Laſtern und böſen Lüſten.** Ad Gal. quin. v. vigeſ. quarto. 7.

Ad Gal. 5. v. 24.

FESTUM CIRCUMCISIONIS.

8.

GOtt das Hertz allein will haben,
Füllt es an mit Liebes-Gaben,
Wann es ist von Sünden frey,
Das liebreich, friedsam und züchtig,
Keusch, gedultig und aufrichtig,
Das zerknirscht, gerecht und treu.

THEMA.

THEMA.

Dabo eis cor, ut sciant me. *Jerem. vigesi. quarto. v. sept.* Jerem. 24. v. 7.

Ich will ihnen ein Hertz geben, daß sie mich erkennen.

Fine coronatur nobile semper opus, sagt und singt der Poët: ein gutes End krönt das Werck / und damit das End gut seye / ermahnet uns das Lateinische Sprichwort: â Jove principium, daß wir mit GOtt anfangen / welcher ist ohne Anfang und End. Nach der Gnadenreichen Geburt Christi JEsu haben wir nicht ohne sonderbahre Gnad GOttes geendigt das über 1700 / 22ste Jahr / und seynd mit dem Göttlichen Beystand eingetretten das 1723ste; Zehle ich aber die 4. Zahlen besonders / als (1 7 2 3) so kommt heraus 13 / als 1 / und 3. So wollen wir dann den Anfang machen â Jove, von dem Dreyeinigen GOtt / demselbigen aber sollen wir zuvor danckſagen vor die das vorige Jahr ertheilte unzahlbare göttliche Guth- und Liebs-Thaten / damit wir uns zu andern mögen fähig machen / dann also sagt der Heil. Geist: Qui reddit mala pro bonis, non recedet malum de domo ejus. Prov. dec. sept. v. dec. tert. Und der Heil. Bernardus sup. Cant. Ingratitudo exsiccat fontem pietatis &c. Und Serm. 35. Fidelis in modico censetur dignus munere ampliori. 9. Prov. 17. v. 13.

Sagt aber der Heil. Augustinus in Psal. 47. Gratias Deo agere possumus, referre non possumus. Fragt der Tobias in Betrachtung der erzeigten Englischen Gutthaten: Quid possumus dare viro isti sancto? Tob. duod. v. primo. me duxit, & reduxit sanum. ibid. v. tert. was werden wir würdiges können geben? wir nichtige Sclaven einem so mächtigen HErrn? wir arme Menschen einem so reich-freygebigen GOtt? wir nothleidende Kinder einem so liebreichen Vatter? Si fortè medietatem de omnibus &c. ibid. v. quarto. Und ob schon wir den halben Theil aller unserer Güter mit dem danckbaren Tobia reichlich aufopfferten / oder mit dem Cain viele Korn-Garben / mit dem Abel unschuldige Lämmlein / mit dem Noe unterschiedliches Last-Vieh / mit dem Abraha Dauben; Brod und Wein mit Melchisedech / mit dem Aaron Weyhrauch; Gold mit dem David / einen herrlichen Tempel mit dem Salo- 10. Tob. 12. v. 1. ibid. v. 3. ibid. v. 4.

Salomon/ heisse Zähren mit Maria Magdalena/ den Leib mit Laurentio/ das eigene Blut mit Paulo/ wann eines allein abgeht/ ist alles umsonst; Unsere Korn-Garben werden vor GOtt seyn wie Disteln und Dörner/ die Lämmlein unwürdig/ unrein die geschlachte Rinder/ die Dauben werden schwartz seyn wie die Raben/ das Brod wird verharten zum Stein/ der Weyhrauch wird sich verkehren in Pech/ das Gold in Koth/ der Tempel in einen Stall/ die Zähren werden nicht angesehen werden/ das vergossene Blut nicht geacht/ der gemarterte Leib veracht werden/ wann/ sage ich/ nur eins abgeht/ und zwar das jenige/ was GOtt allein von uns verlangt durch den Mund Salomonis: Præbe, fili mi, cor tuum
Prov. 23. v. 26. mihi. Prov. vigil. tert. v. vigel. sexto. **Giebe mir dein Hertz mein Sohn!** Das Hertz/ und zwar ein danckbares Hertz/ will GOtt von
11. uns haben. Und wem anderst sollen wir unser Hertz schencken/ als zur Danckbarkeit dem Dreyeinigen GOtt/ welcher es allein erfüllen kan/ indem es dreyeckig; nicht der Welt/ welche rund; nicht den Ehren/ welche es mit ihrem Rauch ersticken; nicht den Reichthumen/ die es verstricken/ und als Dörner tödtlich verwunden. Indem also zur Danckbarkeit GOtt das Hertz verlangt/ kan sich kein Mensch entschuldigen/ weder ein aussätzige Schwester Moysis/ weder ein übel-sehende Lia/ weder ein stammlender Moyses/ weder ein hinckender Jacob/ weder ein blinder Tobias/ weder ein stummer Zacharias. Wer nun sein Hertz/ aber ein demüthiges/ ein reines/ ein danckbares Hertz geben wird/ dem wird GOtt geben/ welcher versprochen hat bey seinem
Ezech. 36. v. 26. Propheten Ezechiel cap. trigel. sexto. v. vigel. sexto. Dabo vobis cor novum, entweder ein angeflammtes/ wie der Heil. Theresiæ, oder ein aufwallendes/ wie dem Heil. Augustino, oder ein Chrystallenes/ wie der Heil. Catharinä/ oder ein güldenes/ wie dem Englischen Lehrer Thomæ, oder ein wachsernes/ wie der Heil. Mechtildi, oder ein Schnee-weisses/ wie dem Seraphischen Francisco, oder wie Christo ein Göttliches.
Jer. 24. v. 7. Dabo eis cor, ut sciant me &c. **darzu will ich ihnen ein Hertz geben/ daß sie mich erkennen/ daß ich der HErr bin/ und sie werden mein Volck seyn/ so will ich auch ihr GOtt seyn/ dann sie werden sich von gantzem ihrem Hertzen zu mir bekehren.** Jer. vig. quarto. v. septimo.

12. Nebst meinem treu-meynenden Wunsch/ der grundgütige GOtt wolle sie alle dieses neu-angetrettene Jahr zu seiner grösseren Ehr/ zu ihrem grösseren Verdienst/ in Gesundheit des Leibs/ in Fromm- und Heiligkeit der Seelen überleben lassen/ werden sie zweiffelsohne nach löblichem Brauch von mir verhoffen ein neue Jahrsgab. Dieser lang-gepfleg-

pflegten Gewohnheit soll und will ich heut nicht zuwider thun / und den treuhertzigen Rath GOttes annehmen: Facite vobis cor novum, & spiritum novum : **Machet euch ein neues Hertz / und einen neuen Geist.** Ezech. dec. oct. v. trig. primo, und also jedem Stand præsentiren ein Hertz aus Göttlicher H. Schrifft / nach den Worten Jeremiæ cap. trig. sec. v. trig. nono : Dabo eis cor unum, **ich will ihnen ein einmüthig Hertz geben** / mit tröstlicher Zuversicht / es werde von allen und jeden mit geneigtem Hertzen auf- und angenommen werden / gleichwie ich es hertzmeynend darreiche / in welchem guten Vertrauen ich fortfahre. Favete. Ezech. 18. v. 31. Jer. 32. v. 39.

Das Wörtlein Cor, oder Hertz finde ich in der H. Schrifft auf 1030mal / in welcher unter andern David / ein Mann nach dem Hertzen GOttes bezeugt / daß GOtt **ein GOtt des Hertzens** seye / Deus cordis, Psal. septuag. secun. v. viges. sexto. Nun sagt dieser Hertzens-GOtt : Fili mi ! omni custodiâ serva cor tuum, quia ex ipso vita procedit, Prov. quar. v. viges. tert. **Mein Sohn ! bewahre dein Hertz mit allem Fleiß / dann daraus kommt das Leben** / dann der arglistige Teuffel demselbigen auf alle Weeg und Steeg nachstellet / und diß einzige von jenem verlangt mit diesen Worten: 13. Psal 72. v. 26. Prov. 4. v. 23.

Da medium Lunæ, Solem, cum principe Romæ.

Welches so viel ist / als das Wörtlein COR, als wo das C die Figur hat des halben Monds / der Sonnen das O, und das R der erste Buchstaben ist in dem Wörtlein Roma.

Die Sonn ist mitten unter den andern Planeten / das menschliche Hertz in der Mitten des menschlichen Leibs. Von der Sonnen werden erleuchtet die andere Stern / von dem Hertzen werden lebendig gemacht die übrige Glieder des menschlichen Leibs. So die Sonn verfinstert wird / leiden die übrige Stern an ihrem Glantz / wann das menschliche Hertz schwach und kranck ist / trauren alle Glieder ꝛc. Deßwegen nicht umsonst uns ermahnen will der H. Geist : Omni custodiâ serva cor tuum, quia ex ipso vita procedit. Prov. quarto. v. viges. tertio, **bewahre dein Hertz mit allem Fleiß / dann daraus kommt das Leben.** Die Egyptier pflegten ihre Priester vorzustellen / welche in der Hand hatten eine Sonn / mit dieser Beyschrifft: 14. Prov. 4. v. 23.

Non, nisi cùm deficit, spectatorem habet.

Niemal sieht man gnauer drauf /
als da sie verdunckelt in dem Lauf.

Auf den Glantz der Sonnen gibt niemand Achtung/ so bald aber dieser Glantz (doch nur nach unserem Angesicht) durch eine Finsternuß verdunckelt wird / stutzt jedermänniglich. So die Geistliche das gantze Jahr durch sich fromm und auferbäulig verhalten / mercket niemand darauf; so sie aber den geringsten Fehltritt thun/ wollen sich gleich andere ärgern. Den Gott geweyhten Priestern præsentire ich also in tiefffster Demuth ein Hertz/ mit dieser Jahr- und Zeit-Schrifft:

Cor In fVnCtIonIbVs DeVotVM.
Euer Werck werden seyn mächtig/
die das Hertz verricht andächtig.

15. Thr 2. v. 19. Deßwegen spricht mir/und allen Gott geheiligten Priestern zu der fromme Prophet Jeremias Thren. sec. v. dec. nono: Effunde sicut aquam cor tuum ante conspectum Domini, **giesse aus dein Hertz/ wie das Wasser/ vor dem Angesicht des HErrn**/ giesset es aus mit häuffigen Bußzähren/ giesset es aus durch die Werck der Lieb gegen GOtt/ und gegen den Nächsten / giesset es aus durch Christliches Mitleyden / und mitleydentlicher Barmhertzigkeit gegen die Arme und Nothleydende/ und gedencket an die Wort des H. Bernardi: Quidquid præter necessarium victum ac simplicem vestitum de altari retines, tuum non est, rapina est, sacrilegium est. S. Bernardus in Epist. 1.

Judith. 8. v. 21. Gedencket an die Wort der Gottsförchtigen Judith: Et nunc Fratres, quoniam vos estis presbyteri in populo Dei, &c. **und ihr Leben an euch hanget/ so richtet ihre Hertzen auf** ad eloquium vestrum, **mit eurer Ermahnung.** Judith. oct. v. vig. primo. 2. Cor. 6. v. 4. Gedencket an die Wort des H. Pauli: Nemini dantes ullam offensionem, sed in omnibus exhibeamus nos, sicut Dei Ministros, in multa patientia. sec. Cor. sex. v. quarto. Isa. 52. v. 11. Gedencket an die Wort Isaiæ quinq. sec. v. und: Mundamini, qui fertis vasa Domini, **reiniget euch/ die ihr die Geschirr des HErrn traget.** Sancti estote, quoniam ego sanctus sum Dominus Deus vester. Lev. 19. v. 2. Lev. decim. non. v. sec. Sancti corde, heilig in dem Hertzen durch heilige Meynung in den geistlichen Functionen. Sancti manibus, mit welchen ihr tractirt die Göttliche Geheimnussen. 16. Sancti labiis, mit welchen ihr empfanget das Göttliche Lamm. Sancti corpore, & anima, heilig an Leib und Seel. Exod. 19. v. 22. Lasset nimmermehr aus euerem Hertzen die Drohwort des gerechten GOttes: Sacerdotes, qui accedunt ad Dominum, sanctificentur, ne percutiat eos, **die Priester/ welche**

welche zum HErrn nahen/ sollen geheiliget werden / damit Er sie nicht schlage/ Exod. dec. non. v. vig. sec. Wie Er geschlagen den Oza. sec. Reg. sexto. damit an ihnen erfüllt werde / was GOtt gesprochen: Ich will mir einen treuen Diener erwecken/ der wird thun/ wie es meinem Hertzen und meiner Seel wolgefällig ist. Primo Samuel. sec. v. trig. quinto. Dieses werden sie erfüllen/ wann sie nachkommen der Ermahnung des H. Davids: Sacerdotes tui induantur justitiam, Psal. cent. trig. primo. v. nono. 2. Reg. 6. c. 1. Reg. 2. v. 35. Psal. 131. v. 9.

Unter anderen Kirchen-Zierd solle nichts saubers/ und reiners seyn/ als das Geschirr / in welchem das H. Sacrament des Altars wird aufbehalten/ welches dann von purem Silber/ und zum wenigsten innerlich solle vergöld seyn. Was ist der Mund eines Christglaubigen / sonderlich eines Priesters anderst/ als ein Gottgeweyhtes Ciborium, in welches das wahre Blut/ und Leib Christi gelegt wird? Es solle also dieser Mund innerlich aller vergold / und rein seyn / es solle dieses Ciborium von lauter Silber seyn: Eloquia Domini eloquia casta, die Rede des HErrn seynd rein. Psal. und. v. sept. dieses solle darinn seyn: Argentum igne examinatum, probatum terræ, purgatum septuplum/ Psal. und. v. sept. Es solle dieses Ciborium mit dem auserlesensten / wohl probirten/ erwogenen/ gereinigten Silber-Worten von dem Göttlichen Lob gezieret seyn/ und innwendig gantz mit Gold/ das Hertz voll der reinesten Lieb. Ein herrliche Ermahnung gibt der weise Syrach allen frommen Christen: Honora Deum ex tota anima tua, ehre GOtt aus ganzer deiner Seelen. Und setzt gleich darauf/ & honorifica sacerdotes, und ehre die Priester. Eccli. sept. v. trig. tertio. Er will erstlich haben / daß man alle schuldige Ehr GOtt/ und hernach den Priestern zeigen solle/ dann weil diese zu dem Göttlichen Dienst geweyhet / hat es eine Relation und Verständnuß gegen dem Gehorsam / den wir GOtt selber zu erzeigen schuldig seynd/ deßwegen Christus selbsten sagt: Qui vos audit, me audit, qui vos spernit, me spernit, qui autem me spernit, spernit eum, qui misit me. Luc. dec. v. dec. sexto. Honorifica, die Priester solle man ehren/ sagt Lyranus, als Dei locum tenentes, und Dionysius Carthusianus sagt: tanquam Dei Vicarios, & Ministros, ehre die Priester/ als Göttliche Statthalter/ und Diener/ Honorifica, dieweil sie Diener GOttes seynd/ Honorifica, dieweil sie die Göttliche Lieberey tragen/ Honorifica, weil es GOtt also befohlen hat/ der gesagt hat: Nolite tangere Christos meos. Psal. cent. quarto. v. dec. quinto. Und bey seinem Propheten Zacharia, c. duod. v. oct. der euch leyds thut/ tangit pupillam oculi 17. Psal. 11. v. 7. ibid. eod. v. Eccli. 7. v. 33. Luc 10. v. 16. Psal. 104. v. 15. Zach. 12. v. 8.

S. Cyprianus, epist. 69. oculi mei. Deßwegen schliesset der H. Cyprianus also: Qui Christo non credit sacerdotem facienti, postea credere incipit sacerdotem vindicanti.

18. Einem höchst-preißwürdigen Cammer-Gericht præsentire ich in tiefstem Respect ein Hertz mit dieser Jahr-Schrifft:

Cor IVDICans, VtI fert æqVVM.

So das Hertz/ wie recht/ wird schlichten/
wirds erfüllen seine Pflichten.

Und zwar jenes Hertz/ welches der weiseste König Salomon von GOtt
3. Reg. 3. v. 9. begehrt hat. ter. Reg. tert. v. nono: Da servo tuo cor docile, **du wollest deinem Knecht ein verständig Hertz geben/ daß er dein Volck richten könne / und den Unterscheid wissen zwischen dem Guten/ und Bösen.** Verdächtig sollte einem vorkommen/ was sagt der
Eccl. 7. v. 17. weise Mann: Noli esse justus multùm. Eccl. sept. v. dec. sept. **Seye nicht zu viel gerecht**/ dann ich bin der Meynung: wo gerechter/ desto besser. Mich deuncket/ daß Christus diese Wort hat erklären wollen
Luc. 6. v. 36 mit diesen: Estote misericordes, sicut & Pater vester misericors est, **seyd barmhertzig / gleichwie euer Vatter barmhertzig ist** / Luc. sexto. v. trig. sexto. Ist er nicht auch gerecht? Ist er nicht auch scharpff?
Deut. 32. v. 35. Isai. 59. v. 17. Mea est ultio,& ego retribuam. Deut. trig. sec. Beschreibt ihn nicht Isaias mit den Kleidern der Straff ? Indutus est vestimento ultionis. Isaias quinq. nono cap. Heist das? Sicut & Pater vester misericors est.
Psal. 32. v. 5. Es ist alles wahr/ nach dem Ausspruch Davids: Diligit misericordiam, & judicium, **Er liebt die Barmhertzigkeit/ und das Gericht.** Psal. trig. sec. Es ist gewiß / daß bey GOtt keine Barmhertzigkeit seye ohne Gericht/ und Gerechtigkeit/ wie hingegen auch kein Gericht/ und Gerechtigkeit ohne Barmhertzigkeit. Aus diesem folgt dann: wann wir
19. sollen barmhertzig seyn/ wie der Vatter: Estote misericordes, sollen wir auch gerecht seyn/ wie der Vatter/ sicut & Pater, dahero geht es nicht: Noli esse justus multùm. Lasset uns aber hören den Unterschied: demnach David gesprochen / daß GOtt die Barmhertzigkeit und das Ge-
ibid. cod. v. richt liebe/ setzt er darzu: Misericordia Domini plena est terra, **alle Welt ist voll der Barmhertzigkeit GOttes.** Dieses aber sagt er nicht von der Gerechtigkeit. Wie groß ist dann die Barmhertzigkeit ? wie hoch steigt sie ? Justitia tua, sicut montes Dei, so hoch/ biß an die Wolcken/ wie der gröste Berg Olympus, und Helicon. Die Barmhertzig-

keit

keit aber wie hoch? biß in den hohen Himmel: Domine, in cœlo misericordia tua. So ist dann die Barmhertzigkeit das gröste Werck GOttes. Nichts destoweniger sollen wir auch in dem Gericht seyn/ wie der Vatter.

Was ist der Vatter! Ein Richter/ und ein Vatter/ deßwegen spricht 20.
David wohl: Exultate in conspectu ejus Patris (NB.) Orphanorum, & Judicis viduarum, **ein Vatter der Pupillen / und Wäysen / und ein Richter der Wittwen.** Psal. sexag. sept. Als ein Vatter der Barmhertzigkeit / als ein Richter der Gerechtigkeit. Diese Wort legt aus der weise Syrach: In judicio esto pupillis misericors Pater, & pro viro matri illorum, **In dem Richten / in der Administration der Gerechtigkeit / in den Gerichts-Sachen seye den armen Pupillen barmhertzig als ein Vatter / und ihrer Mutter seye gleichsam wie ihr Ehemann.** Eccli. c. quarto.

Psal. 67. v. 6.

Eccli. 4. v. 10.

Wann aber ein Justitiarius, ein Richter/ ein Beysitzer/ ein Gerichts-Beamter sagen muß: Fiat jus, & pereat mundus, Gerechtigkeit muß seyn/ sonst ist Land und Leut verlohren / wie kan er dann barmhertzig seyn? Ach! noli esse justus multùm. Den Scrupel solle dir benehmen der Prophet Elisäus / zu diesem kame ein Weib aus Samaria/ und schrye ihn an: quarti Reg. quarto cap. Servus tuus vir meus mortuus est, & tu nôsti, quia servus tuus fuit timens Deum, & ecce creditor venit, ut tollat duos filios meos ad serviendum sibi. Was willst du/ daß ich dir thun solle? sprache Elisæus. Quid habes in domo tua? Was ist das für eine Frag? wann sie was gehabt hätte/ hätte sie es schon lang aus dringender Noth versetzt. Was aber Elisæus: Vade, pete mutuò ab omnibus vicinis tuis vasa vacua, non pauca, & ingredere, & claude ostium tuum, cùm intrinsecus fueris tu, & filii tui, & mitte inde in vasa tua, & cùm plena fuerint, tolles, da sehen wir die Barmhertzigkeit des Elisäi gegen dieser Wittwe; wo bleibt aber die Gerechtigkeit? fülle sie an mit Oel/ verkauffs/ bezahle die Schuld/ und was überbleibt/ brauch zur Haußnothwendigkeit / das heist Vatter und Mann seyn den armen Pupillen/ und Wittwen. Vade, sage ich auch zu dir/ wie Christus gesagt hat von der Barmhertzigkeit zu dem Schrifftgelehrten: Vade, & fac similiter. Luc. c. dec. Gehe hin / thue auch wie Elisäus / seye auch also barmhertzig gegen den Armen/ Wittwen/ und Pupillen: Estote misericordes, wie Christus sagt: das ist eines. Aber noch besser lerne von Elisäo die Gerechtigkeit mit der Barmhertzigkeit/ er sagt nicht/ wie er gehört/ daß der Creditor die Söhn wolle nehmen/ und sich mit ihrer Leib-

4. Reg. 4. v. 1.

21.

Luc. 10. v. 37.

eigenschafft bezahlen: Ey! das muß ein loser/ leichtfertiger Mann seyn/ der sich mit den Kindern sucht zu bezahlen. Ich will zu der Obrigkeit gehen / ich will schon ein Moratorium auswürcken. Das sagt Elisäus
22. nicht/er ist ein gerechter Richter/er weiß: Qui non habet in ære, luat in cute, die Schuld ist rechtmässig / man muß bezahlen / weil der Vatter nicht mehr vorhanden/muß man die Söhn angehen. O gerechter Richter Elisäe! Jedoch barmhertzig/ er versiehet wunderbarlicher Weiß die Wittib mit Oel / mit diesem Wunderwerck erweiset er die Gerechtigkeit. Er ist gerecht/ indem er der Wittib befiehlt/ sie solle das Oel verkauffen / und die Creditores mit Erlegung des Gelds befriedigen. Er ist barmhertzig / indem er sie mit Oel versehen / nicht allein zur Bezahlung der Schuld / sondern auch/ damit sie/ und ihre Kinder ins künfftig
Psal. 10. v. 5. zu leben hätten: Oculi ejus in pauperem respiciunt, **seine Augen schauen auf die Armen** / Psal. decimo. Das heist barmhertzig seyn/ das heist/ seine Augen sehen auf die Armen / das heist / richten vor die Pupillen/
Isai. 1. v. 17. beschützen die Wittwen. Discite benefacere. Isaiæ primo cap. **Lernet dann Guts thun.**

Denen Fried-liebenden Eheleuten verehre ich ein viel reiches und friedsames Hertz mit dieser Zeitschrifft:

Cor, qVoD VnItatIs, VeræqVe paCIs aMans.

Welches Hertz was einig liebet/
und was friedsam / allzeit übet.

23. Es wird das Sacrament der Ehe genannt Sacramentum magnum, ad
Ad Eph. c. 5. v. 32. Ephes. c. quinto. Sacramentum hoc magnum est, **diß ist ein grosses Sacrament.** Sonderlich aber ist es groß in ratione significatio-
ibid. cod. v. nis, in seiner Bedeutung. Ego autem dico, in Christo & in Ecclesia, **ich aber sage/ in Christo/ und in seiner Kirchen** / also daß der H. Bonaventura lehret Centil. p. 3. S. 54. Es seye dieses H. Sacrament signum indissolubilis conjunctionis naturarum in Christo, divinæ scil. & humanæ, ein Zeichen der Göttlichen und menschlichen Naturen / so unzertrennlich vereinigt in ihm seynd. Wie es der H. Paulus auch ausdeuten will. Gleichwie dann nicht zulässig ist/daß einer sein Weib verstosse in dem neuen Testament: Non licet dimittere uxorem, also gedencke ein jeder / was für ein grosses Laster seye der schänd- und schädliche
Exodi 20. v. 14. Ehebruch/da GOtt im alten Testament so scharpff gebotten: Non mœchaberis, **du solleſt die Ehe nicht brechen.** Exod. c. vigesi. und hat

auch

auch befohlen/ daß der Ehebruch so scharpff solte gestrafft werden/ wie bey dem H. Joanne zu lesen: In lege Moysis mandavit nobis, hujusce- Joan. 8. v. 5.
modi lapidare. Joan. c. oct. **Es habe GOtt durch den Moysen gebotten/ solche zu versteinigen.** Schencke also ihnen jenes Hertz/ von welchem sprachen die 2. Jünger / welche giengen nacher Emaus: Nonne cor nostrum ardens erat? Luc. c. vig. quarto. **Brannte nicht** Luc. 24.
unser Hertz? Erinnere sie also der keuschen Inbrunst/mit welcher sie vor v. 25.
dem Altar / in facie Ecclesiæ, vor dem Angesicht der Kirchen einander die unzertheilte Treu versprochen/und jedes wohl sagen konnte: Factum Psal. 21.
est cor meum, tanquam cera liquescens. Psal. vig. primo. **Mein Hertz** v. 15.
ist mitten in meinem Leib worden/ wie Wachs / das zerschmelzet.

Wie abgeschmackt nun lautet eine Lauten/ wann die Seyten nicht 24.
übereinstimmen/ also abgeschmackt laut es bey den Eheleuten/ wann die Sitten nicht übereinstimmen / ein solcher Ehestand was ist er anderst / als ein Wehestand/ ein Fechtplatz / ein Creutzschul / ein Schlaguhr / ein Copey von allem Elend. Was ist entgegen angenehmer in der Welt / als ein freundlicher Ehestand? die Catholische Kirch stärckt sich mit den heiligen Sacramenten/ setzt aber in deren ordentliche Zahl den H. Ehestand gantz zu letzt / und wissen die 7jährige Knaben in der Kinderlehr/ auf die Frag? Wie viel seynd Sacramenten? schon zu antworten/sieben / das sechste die Priesterweyh / das siebende die Ehe. Nicht ohne erhebliche Ursachen wird solches Sacrament an das siebende Ort gesetzt/ dann je/und allemal/ man durchblättere die gantze H. Bibel / die siebende Zahl eine Ruhe/und Ruhestand angedeut/so gar/daß auch GOtt den siebenden Tag ruhen und rasten wollte/ dardurch zu zeigen/ daß auch das siebende Sacrament die Ehe nichts anders seye/als ein Ruhe zweyer Gemüther / und ein Ruhestand zweyer Hertzen. Und ein solcher Ehestand / wo der Ehemann in der That Pacificus, und die Ehefrau Concordia die Nahmen führen / ist ein güldener Ring/ dessen edlestes Edelgestein ist Unio die Einigkeit/ allwo nichts/ als Sieg und Seegen anzutreffen / und weilen der Himmels-Thau nur pflegt zu fallen / wann es windstill ist/ also vermuthlich fällt über solche zwey friedliebende Hertzen der häufige Himmels-Seegen / weilen nichts als Ruhe und Stille darinnen/ wie solches verspricht der H. Paulus: Pacem habete,& Deus pa- 2. Cor. 13.
cis & dilectionis erit vobiscum, sec. ad Cor. dec. tertio. **Habt Fried** v. 11.
unter euch / so wird der GOtt des Friedens und der Lieb mit euch seyn.

Den

25. Den Jungfrauen und Jungengesellen præsentire ich ein reines und keusches Hertz/mit dieser Zeit- und Jahrschrifft:

Cor qVoD VIrgInItate fVâ perfeCtVM,

Welches Hertz ist keusch vollkommen/ hat den Vorzug bey den Frommen.

Und zwar jenes Hertz / welches sich gewünscht hat der büssende David: Pfal. 50. v. 12. Cor mundum crea in me Deus, Pfal. quinquaſ. **Schaffe in mir O HErr! ein reines Hertz.** Ist der Ehestand ein Acker/ so ist der Wittwestand ein Garten / der Jungfraustand aber ein Paradeiß. Ist der Ehestand ein Bley / so ist der Wittwestand ein Silber/ der Jungfraustand aber ein Gold; Ist der Ehestand ein Stern/ so ist der Wittwestand der Mond / der Jungfraustand aber die Sonn / aber ach leyder! bey wie vielen wird diese Sonn verfinstert/ dieses Gold verdunckelt/ dieses Paradeiß verwüstet? Ein Schatz über alle Schätz ist die jungfräuliche Reinigkeit / und diesen Schatz tragen wir in einem gar zerbrechlichen Geschirr: Habemus thesaurum istum in vasis fictilibus. sec. ad Corin. quarto. 2. Cor. 4. v. 7. Deßwegen ist die treuhertzige Ermahnung erstgemeldten H. Pauli: Videte itaque, ut cautè ambuletis. ad Eph. quinto, **gehet behutsam damit um**: Cautè, behutsam in euren Zusammenkunfften / cautè, behutsam im Hauß / und ausser dem Hauß / cautè, behutsam auf den Gassen/ in den Kirchen/ ut cautè ambuletis, absonderlich behutsam bey dem Tantzen/ und andern Kurtzweilen. Es ist um ein schlechtes Berühren/ um ein schlechtes Schertzen zu thun/ um einen Wincker/ alsobald leydet die Jungfrauschafft Schaden/ quæ nullâ reparabilis arte, Keuschheit verlohren/ ist Ehr verlohren. O wie wenige bringen diesen Schatz mit sich in das Grab/ viele tragen so schwer an dem Jungfrau-Cräntzlein / als hätten sie auf dem Kopff einen Mühlstein liegen / so ihr aber euch einbildet/ ihr könnet diese Waar länger nicht sicher erhalten / so sehet euch vor / greifft solches Werck nicht blind an / begebt euch nicht in ein liederliches Leben/ höret/ was euch rathet der H. Paulus: Quod si se non continent, nubant, meliùs est enim nubere, quàm uri. primæ ad Cor. sept. 1. Cor. 7. v. 9. **So sie sich nicht enthalten können / können sie heurathen. Dann es ist besser/ sich verehelichen / als in stäter unkeuscher Lieb brennen.**

Ad Eph. 5. v. 15.

Was sollte ich allhier anziehen die grobe Zotten/ und unkeusche Possen/ durch welche die keusche Jugend zur Untugend und Unkeuschheit angeleitet

geleitet wird? Viri character, sagt Menander, ex sermone cognoscitur, daß man aus den Worten erkenne/ was ein Mensch innerlich im Schild führe. Vas fictile sono & ictu, homo sermone probatur, sagt Antonius in Melis. Serm. 48. **Ein irrdenes Geschirr probirt man mit dem Anschlagen und Thon/ den Menschen aber aus der Rede.** Ex pulsu noscitur, aus dem Klang erkennet man eine Glocken/ ob sie von guter Materi seye; wann gut Metall/ und ein Zusatz von purem Silber darbey ist/ thönt und klingt sie schön/ und hell: hingegen eine Küheschell/ oder Sau-Glocken hat einen schlechten Thon/ dieweil sie ist von schlechter Materi. Klingen und thönen wol die Wort und Reden eines Jünglings/ ists ein Zeichen/ daß Silber der Reinigkeit vorhanden seye/ ex pulsu noscitur, aus der Sau-Glocken erkennt man seinen Character, daß er ein Sau seye/ und als eine Sau in des Teuffels-Kuchen gehöre. Quiescite agere perverse. Isa. c. primo, **höret also auf Böses zu thun.** Isai 1. v. 16.

Den Wittwen præsentire ich ein fromm andächtiges Hertz mit dieser Zeit-Schrifft:

Cor In VIDVItate fVa fanCtVM.

Das Gebet die Wittwe zieret/
welches fromm das Hertz vollführet. 27.

Und zwar wünsche ich ihnen jenes vollkommene Hertz/ von welchem gemeldet wird Josue c. vig. quarto: Servite ei corde perfecto, mit vollkommenem Hertzen dienet demjenigen/ von welchem sagt der Psalmist: Dominus Viduam suscipiet. Psal. cent. quadr. quinto. **Der HErr wird die Wittwen auf- und annehmen.** Gleichwie aber eine Ehr-liebende Braut im Angesicht ihres geliebten Bräutigams nichts thut/ wordurch er könnte geärgert werden/ sondern sucht in allem demselbigen zu gefallen/ also sollen auch thun die Gottliebende Wittwen nach der Lehr des H. Pauli: Mulier innupta cogitat, quæ Domini sunt, ut sit sancta corpore & spiritu. primæ ad Cor. sept. Ein Exempel und Exemplar hat sich allen dargestellt Anna/ ein Wittwe und Prophetissin, von welcher Zeugnuß gibt der H. Lucas, quod nunquam discedebat de templo, sed in orationibus & jejuniis nocte & die Domino Deo suo serviebat. Luc. c. sec. **Sie kame nimmermehr von dem Tempel/ und diente GOtt Tag und Nacht mit Beten und Fasten.** Josue 24. v. 14. Psal. 145. v. 9. 1. Cor. 7. v. 34. Luc. 2. v. 37

Jer. 8. v. 18. Sollte aber seyn/ daß sich diese oder jene hören liessen: In me cor meum mœrens. Jer. c. oct. daß ihr Hertz voller Trang- und Trübsal wegen Verfolgung und Widerwärtigkeit/ die höre an die Trostwort des H. Pauli: Quæ verè vidua est & desolata, speret in Deum, & instet obsecrationibus, & orationibus nocte, & die. primæ ad Tim. quinto. Dann GOtt hat ihnen diese Verheissung gethan/ wie den verlassenen Waisen: Ego audiam clamorem eorum. Exod. vig. sec. Hat nun der H. Hieronymus durch die 3. Gaben der 3. H. Königen verstanden die 3. Ständ der Catholischen Kirchen/ durch das schimmerende Gold den Jungfraustand/ durch den heilsamen Myrrhen den Ehestand/ durch den wolriechenden Weyrauch den Wittibstand/ so sollen sie sich sonderlich des Gebets befleissen/ und mit dem frommen David beten: Dirigatur oratio mea sicut incensum in conspectu tuo. Psal. centes. quadrag. **Lasse mein Gebet wie ein Rauchwerck richtig hinauf gehen für dein Angesicht.** Und also wird erfüllt werden die Versprechung GOttes: Viduam benedicens benedicam, mit doppeltem Seegen will ich sie segnen. Psal. cent. trig. primo.

28.

1. Tim. 5. v. 5.

Exod. 22. v. 22.

Psal. 140. v. 2.

Psal. 131. v. 15.

2. Esd. 9. v. 8. Ein treues Hertz ist noch übrig/ von welchem die H. Schrifft sagt sec. Esdræ nono: Invenisti cor ejus fidele, **du hast sein Hertz treu für dir gefunden.** Dieses verehre ich denen Dienstbothen mit dieser Zeitschrifft:

Cor, qVoD In opere qVoVIs ſInCerVM.
Welcher treu von Hertzen dienet/
Lohn und Cron von GOtt verdienet.

29.

Es werden unter den Dienstbothen nicht wenige gefunden/ welche mehr bedachtsam seynd auf ihr eigenes Interesse, als auf den Nutzen ihrer Herrn/ dörffen sich beschwären in der Arbeit/ in welcher sie wissen gar meisterlich die Murmurier-Liedlein zusammen zu stimmen. Wie viele seynd unter denselbigen/ welche suchen ihre Herren und Frauen aneinander zu hetzen durch Antragen? Was sagt aber von solchen die Schrifft? Cor nequam gravabitur in doloribus. Eccli. c. tertio. Ein schalckhafftig Hertz wird mit Schmertzen beladen.

Eccli. 3. v. 29.

Allen Sündern und Sünderinnen præsentire ich ein zerknirschtes und demüthiges Hertz mit dieser Jahrschrifft:

Cor De noXIs ſVIs ContrItVM.
Ein zerknirschtes Hertz GOtt liebet/
das sich ab der Sünd betrübet.

Das

Das Wort des HErrn geschahe zu Jeremia: Quid tu vides Jeremia: 30.
Was siehest du Jeremia? Und er antwortet: Virgam vigilantem ego Jerem. 1.
video, ich sehe eine wachtsame Ruthen. Jerem. primo. Wollte v. 11.
GOtt! daß ich allen Sündern ihre Gemüths-Augen also eröffnen könnte/
daß sie diese wachtsame Ruthen der Göttlichen Gerechtigkeit allzeit sehen/
und vor Augen haben mögten/ und betrachten/ daß GOtt alles siehe/ dann
omnia nuda, & aperta sunt oculis Dei. Ad Hebr. quarto. Was aber Ad Hebr. 4.
GOtt siehet/ das wird er urtheilen/ und was er urtheilt/ das wird Er nach v. 13.
den Verdiensten abstraffen.

VotVM ergò sIt CorDIaLe XenIaLe.
Wiederhole meinen Wunsch:
ACCIpe DeVoto per Me pIa XenIa Voto, *
sVMe eX sInCero qVo tIbI CorDe fero.
Nehmt die Hertzen an von Hertzen/
wie ich sie geschencket hab;
Und gedencket/ was geschencket/
daß es sey ein Hertzens-Gaab. Amen.

STRENALE.

Pro Domin. prima post Epiph.

Progr. 1. Strena. *Progr. 2.* Munera.
Anagr. 1. An tres? *Anagr. 2.* Numera.

NVMerVs eCCe ternarIVs pro Strena tIbI DatVs.
Dreyfaltige Neu-Jahrsgaab.

Clavis est unitas in medio, per quam legenti quaqua versùm occurret hujus anni numerus: 1723.

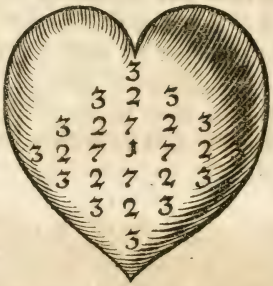

sIMpLeX DICor, & trIpLeX.

Ein- und dreyfach.

Progr. *Anagr.*
Munera ne *numera*, numero Deus impare gaudet,
juxta Virgilium, virgineúmque virum.
Impar hic numerus, numeróque sub impare Numen,
Personæ tres sunt, unus in Esse Deus.
Strena quid est? *an tres?* *numera* sic *munera* tena,
MVnera trIna tIbI hæC Strena seCVnDa VoVet.

GOtt der Einig in dem Wesen,
wird zugleich dreyfach gelesen,
die Personen das angeht;
Also wirst auch neue Gaben
von mir gleichfalls dreyfach haben,
merck, worinn das drey besteht.

THE-

THEMA.

Post triduum. *Luc. c. sec. v. quadrag. sexto.* Nach drey Tägen. *Lucæ 2. v. 46.*

WAnn ich ihnen heut / und zwar post festum, dann ich werd würcklich zu spat kommen / doch satis citò, si satis benè, geschwind gnug / wann es gut gnug / wann / sage ich / euer Lieb und Andacht sollte und wollte von gantzem Hertzen anwünschen ein glückseeliges / fried- und freudenreiches Jahr / ein neues Jahr / das voller Trost und Seegen / mit einem Wort / das ersprießlich Leib und der Seelen / würden sie mir zwar mit höflichem Danck begegnen / sich darmit aber nicht begnügen lassen / sondern mich erinneren des löblichen Gebrauchs / und der alten Gewonheit in Verehrung eines neuen Jahrs-Præsents. Wolan diesem lieb- und lobwürdigen alten Herkommen will ich nicht widerstreben / finde aber keine Gab / die GOtt angenehmer / dem Menschen ersprießlicher / und zu Erhaltung des Göttlichen Seegens zum vollkommenen trost-vollen Jahr mächtiger und kräfftiger seye / als diejenige Gab / die in dreyen bestehet / sonderlich in gegenwärtigen dritten Jahr nach der gnadenreichen Geburt Christi JEsu über 1720. 32.

Und warum nicht? sagt nicht das welt-bekannte Sprichwort: Omne trinum perfectum, vollkommen ist / was dreyfach ist / da auch nach dem Ausspruch des jungfräulichen Poëten Virgilii, numero Deus impare gaudet, GOtt selbsten an der dritten Zahl ein absonderliche Freud und Wolgefallen hat / wie Er selbsten bekennt bey dem weisen Mann Eccli. cap. vig. quinto: Concordia fratrum, & amor proximorum, & vir & mulier benè sibi consentientes, drey Ding seynd / die mir gefallen / und die GOtt und den Menschen angenehm seynd / Einträchtigkeit der Brüder / Lieb des Nächsten / Mann und Weib / die sich wol mit einander vergleichen. Und wann also was dreyfach ist / vollkommen ist / so könnte ich wol aus dem 3. prognosticiren ein vollkommenes Jahr. Eccli. 25. v. 2.

Ja ein vollkommenes Freuden-volles Jahr. Als Christus der einige Schatz Himmels und der Erden durch 3. Täg verlohren gangen / hat ihn Maria und Joseph mit Schmertzen gesucht: Dolentes quærebamus te. Luc. sec. cap. und mit Freuden gefunden in dem Tempel / post triduum, nach 3. Tägen. So bringt dann das 3. fast allzeit 33. Luc. 2. c. v. 48.

Freuden / und aus dem 3. könnte ich vorsagen ein Freuden-reiches Jahr. Omne trinum perfectum, Freuden-reich ist / was dreyfach ist.

Marc. 8. v. 2. Christus lehrte das Volck in der Wüsten / und nach 3. Tägen (quia jam triduo sustinent me. Marci c. oct.) speisete Er dasselbige so wunderbarlich / als freygebig. So ist dann das 3. heylsam / und also aus dem 3. könnte ich schliessen ein heylsames Jahr: Omne trinum perfectum, heylsam ist / was dreyfach ist.

Christus ware auf dem Berg Thabor / und wurde verkläret vor seinen 3. Apostlen / welche daselbsten gesehen den Abriß der himmlischen Glory / allwo der liebe Petrus verlangte 3. Hütten zu bauen: Faciamus hic tria tabernacula. Matth. dec. sept. So ist dann das 3. glorreich / und aus diesem 3. könnte ich versprechen ein glorreiches Jahr. Omne trinum perfectum, glorreich ist / was dreyfach ist.

Matth. 17. v. 4.

34. Nachdem der Extraordinari-Buß-Prediger von GOtt nach Ninive geschickt / wegen seines Ungehorsams vom Wallfisch verschluckt worden / ist er endlich nach 3. Tagen von dem nassen Arrest wieder erlöst worden / wie die Schrifft sagt: **Und er speyet Jonam aus aufs Land.** Jonæ c. sec. So ist dann das 3. trostreich / und in diesem 3. könnte ich vorsehen ein trostreiches Jahr. Omne trinum perfectum, trostreich ist / was dreyfach ist.

Jonæ 2. v. 11.

In dem dritten Jahr hat die heldenmüthige Judith den Holofernem glückseelig obgesieget / und dem gantzen Volck Fried und Freud gemacht / deßwegen das Volck ihr zuschrye Judith c. dec. quinto. Tu gloria Jerusalem, tu lætitia Israël. So ist dann das 3. sieghafft / und könnte aus diesem 3. vorsagen ein siegreiches Jahr; Omne trinum perfectum, siegreich ist / was dreyfach ist.

Judith. 15. v. 10.

35. **Am dritten Tag zoge Esther ihre Königliche Kleider an /** erhielte Gnad vor dem König Assvero mit Ausstreckung der güldenen Ruthen gegen ihr / und Erhaltung der freyen Wahl / zu begehren / was sie wollte / **und solle es auch seyn das halbe Königreich.** Esth. cap. quinto. So ist dann das 3. Gnaden-voll / und könnte ihnen durch dieses 3. verheissen ein Gnaden-reiches Jahr / Omne trinum perfectum, Gnaden-reich ist / was dreyfach ist.

Esth. c. 5. v. 1, 2, 3.

Drey Farben hatte jener wunderschöne Regenbogen / welchen GOtt an dem blaugewölbtem Himmel gestellt nach dem Sündfluß / zum Zeichen des Friedens / und der Versöhnung. Gen. nono cap. Arcum meum ponam in nubibus: **Meinen Bogen will ich in die Wol-**

Gen. 9. v. 13.

Wolcken setzen / und er solle ein Zeichen seyn des Bunds zwischen mir und der Erden. So ist dann das 3. Frieden-reich / und aus diesem 3. könnte ich sie erfreuen mit einem Frieden-reichen Jahr / Omne trinum perfectum, friedsam ist / was dreyfach ist.

Weilen also das 3. in sich begreifft / was friedenreich / Gen. 9. was gnadenreich / Eith. 5. was siegreich / Judith. 15. was trostreich / Jonæ 2. was glorreich / Matth. 17. was heylsam / Marc. 8. was freudenreich / Luc. 2. so werd ich auch meine Gaben dreyfach einrichten. Worinn nun diese bestehen / bereiten sie ihre Hertzen zum Anmercken / und hören mich an mit gewöhnlicher Gedult. Favete. 36.

Obwolen GOtt selbsten sagt Eccli. vig. sexto: daß Er in dreyen ein grosses Mißfallen habe / mit diesen Worten: A tribus timuit cor meum, delaturam civitatis, & collectionem populi, & calumniam mendacem, vor 3. Ding hat sich mein Hertz entsetzt / Verrätherey in einer Stadt / ein aufrührisches Volck / und falscher Auflegger schädliche Lügen: So wird Er dannoch ein grossen Wolgefallen haben an- und in den 3fachen Gaben / die ich versprochen hab / so sie selbige mit solcher frommen Meynung anwenden / wie ich sie ihnen præsentire. O Wezlar! 3. finde ich bey dir / wol ein anderes Confluentia, dann gleichwie Coblenz, lateinisch Confluentia, ein Zusammenfluß gesagt wird / weilen da zusammen sich vereinigen der Rhein / die Mosel / und Lahn: also finde ich bey dir 3. Flüß / als die Wez, die Diel, und Lahn, nicht so wol Wezlar, als Wez Diel Lahn, nova Confluentia. Damit dir aber mit diesen deinen 3. Wässern von dem 3einigen GOtt alles Liebs zufliesse / so befleisse dich demselbigen förderst zu gefallen in- und mit dreyen / welche seynd / wie gemeldet / Eccli. vig. quinto: Concordia Fratrum, Amor proximorum, & vir & mulier benè sibi consentientes, Fried und Einigkeit in dem Ehestand / Lieb mit dem Nächsten / brüderliche Verträulichkeit / damit dieses geschehe / werffe weit von dir delaturam civitatis, collectionem populi, calumniam mendacem. Eccli. vig. sexto. Das letztere wirst du sorgfältigst fliehen / und die erste 3. inbrünstig lieben / wann du meinem 3fachen neuen Jahr nicht nur dieses Jahr / sondern die Täg deines Lebens eiffrigst nachfolgen wirst. Eccli. 26. v. 5. 37. Eccli. 25. v. 2. Eccli. 26. v. 5.

Den Worten des H. Pauli nach ad Rom. dec. tertio: Cui honor honorem, mache ich den Anfang von dem Haupt / und præsentire in tiefster Unterthänigkeit unserm allergnädigsten / unüberwindlichsten / und glorwürdigsten Kayser Carolo jene 3. Engel / von welchen Rom. 13. v. 7.

meldet

Gen. 18. v. 2. meldet das erste Buch Moyses cap. dec. oct. Et apparuerunt tres viri stantes propè eum, und es erschienen ihm 3. Männer/ welche nahe bey ihm stunden.

38. TrIas AngeLorVM ter-feLIX, & DeVota CæsarI.

3.

Englisch für Jhro Kayserliche Majestät.

Gen. 18. cap.

Von besagten Engeln redet Lyranus dieses trostreiches: Tulerunt illi, nonnisi bona nova, & consolati sunt eum, sie haben ihm ein trostreiches neues Jahr gebracht/ wol ein gute/ wol ein Freuden-volle neue ibid. v. 10. Zeitung! Et habebit Sara uxor tua filium. ibid. v. dec. Und deine Hausfrau die Sara wird dir einen Sohn gebähren. Ein gute/ neue/ ja die beste / ja neueste Zeitung ware auch diese: Cùm futurus sis in v. 18. gentem magnam,& robustissimam, & benedicendæ sunt in illo omnes nationes terræ. ibid. v. dec. oct. Abraham seye getröst / du wirst in ein grosses Volck erwachsen / und in dir sollen gesegnet werden alle Völcker.

39. Was kan ich bessers wünschen unserm allergnädigsten und glorwürdigsten Kayser Carolo, den ich billig wegen seiner höchstauferbäulichen Frommkeit und Gottesforcht dem gottgefälligen Abraham vergleichen solle. Jst das 3. trostreich / so tröstet sich mit trost-bringender Zeitung die liebe Christenheit / daß unser gottliebender Abraham nicht nur mit einem / sondern mit mehreren Printzen und Leibs-Erben von dem hohen Himmel werde gesegnet werden / was ich hertzlich wünsche in- und mit folgender Jahr-Schrifft:

CæsarIs In CastrIs assIstat nVMen ab astrIs,
Et faVeat NatIs, per pIa Vota DatIs.

Unsrem Kayser GOtt woll geben
allen Beystand in dem Krieg/
viele Printzen auch darneben/
von dem Himmel Glück und Sieg.

Welche in ein grosses Volck erwachsen/ und in ihrem Saamen alle Völcker und Christliche Länder mögten gesegnet werden.

Von

Von denen obgedachten Engeln bezeuget gleichfalls die H. Schrifft / daß / nachdem sie sich von dem Abraham beurlaubet / ihren Weeg genommen haben zu der unglückseeligen Stadt Sodoma / allwo sie / den unschuldigen Loth mit seinem gantzen Hauß von den Flammen der allgemeinen Brunst zu erretten / ankommen seynd. Das wünsche ich gleichfalls von Grund meines Hertzens / daß diese 3. Engel unsern Glorwürdigsten Kayser aus aller Gefahr seiner Feinden sieghafft erretten wollen.

Von diesen 3. Engeln / welche bey dem Abraham eingekehrt / von demselbigen höflich empfangen / liebreich tractirt / und zur schuldigen Danckſagung einen zukünfftigen Leibs-Erben versprochen / nemlich den frommen Isaac / von diesen Engeln meldet ein mehreres Theophylactus, und sagt dieses: Consiliati sunt ei ad regimen benè instituendum, diese 3. Engel waren des Abrahams 3. geheime Räth / welche ihme / die Regierung seines Hauses recht anzustellen / mit ihren heiligen Rathschlägen an die Hand gangen. 40.

Das wünsche ich / **Carole, du allerdurchleuchtigster Abraham**, daß du habest bey deiner Hofstatt 3. solche Engel / 3. solche treue / und hochvernünfftige / ja himmlische geheime Räth / welche **Dir** in so vielen höchst-verwirrten / und widerwärtigen Zuständen / bey so gefährlichen Conjunctionen / und beförchtlichen Rupturen treulich rathen thäten. Wünsche demnach / der Allmächtige GOtt wolle die Treue erhalten / und so es vonnöthen / (welches gar nicht zu muthmassen ist /) an unserem Kayserlichen Hof / und der Residentz-Stadt Wien / wie nicht weniger an diesem Preißwürdigsten Kayserlichen Cammer-Gericht (wann es ebenfalls vonnöthen wäre) dasjenige gnädigst vollziehen / was Er vor Zeiten der Stadt Jerusalem versprochen hat durch seinen Propheten Isaiam cap. primo: Restituam tibi Consiliarios tuos, sicut antiquitus, & vocaberis civitas justitiæ, siehe / ich will dir wieder Räth geben / wie vor alten Zeiten waren / treue / aufrichtige / unintereſſirte Räth / & vocaberis civitas justitiæ, alsdann wirst du in der That genennt werden und seyn ein treue Stadt / ein Stadt der Gerechtigkeit. 41. Isai. c. 1. v. 20.

Didacus Alvarez macht allhier diese denckwürdigste Anmerckung / und sagt: Observa, quod non dixerit: Restituam tibi Reges, sed Consiliarios, es ist wol zu mercken / sagt erwehnter Didacus, daß GOtt nicht versprochen / der Stadt Jerusalem zu geben neue König / son- 42.

dern neue Räth/ als wollte er sagen: damit die Stadt Jerusalem wieder in eine gute Ordnung gebracht werde / ein treue / ein heilige / ein glückseelige Stadt seye / hat man nicht vonnöthen einen neuen König/ einen neuen Fürsten zu erwählen/ sondern neue/ treue/ aufrichtige Räth/ an diesen liegt das meiste / diese können mehr Guts thun / und mit ihren heylsamen Räthen mehr auswürcken/ als der König / als der Fürst selbsten. Mallem iniquum Regem, sagt gar wol jener Politicus, optimis Consultoribus comitatum præesse Reipublicæ, quàm justum, & sapientem, sed iniquis Consiliariis constipatum. Ich will lieber haben einen bösen / unweisen/ und verkehrten König mit wolweisen/ frommen/ und aufrichtigen Räthen versehen/ als böse / falsche / untreue / eigennützige Räth und Ministros neben einem hochverständigen / gerechten / und tugendsamen Fürsten. So also dieser mein Wunsch wahr wird/ so wird das Römische Reich/ und alle Christliche Länder dieses Jahr ein glückseeliges 3. haben.

qVæ Vota pIa DII seCVnDent, & fœCVnDent.

Diesen Wunsch in allen Sachen/
der geschicht von Hertzen 3/
Der 3einig GOtt woll machen/
daß im 3. Er kräfftig sey.

TrIas ApostoLorVM
Ter feLIX saCerDotIbVs.

3.

Apostolisch für die Ehrwürdige Priester.

Matth. 17. cap.

43. Der andere Stand / welcher von mir ein neue Jahrs-Gab erwartet/ ist der geistliche Stand / diesem verehre ich dann in demüthigster Veneration auch ein 3/ und zwar ein Apostolisches drey / nemlich jene 3. Matth. 17. c. Jünger / welche Matth. dec. sept. Christus mit sich genommen auf den Berg Thabor. Nichts füglichers kan / meinem frommen Gedunckẽ nach/ ihnen von der Catholischen Kirchen verehret werden; dann gleichwie Petrus / Joannes / und Jacobus aus allen Jüngern die drey liebste waren / die vor allen andern von Christo zu seiner Anschauung /

zur

zur tröstlichen und freudenreichen Betrachtung seines glor-vollen / heil-glantzenden Angesichts auf besagten Berg beruffen/ und zugelassen worden/ also seynd die Geistlichen aus allen Menschen GOtt zum allerliebsten/ und werden zur Anschauung und Berührung des zartesten Fronleichnams Christi unter denen Sacramentalischen Gestalten zum öfftern vor allen zugelassen.

Aber ems ihr GOtt-geliebte Geistlichen! Gebt Achtung / daß ihr auch die Tugenden der 3. Jünger an euch zu haben euch sorgfältigst befleisset. Petro folget nach / Petrus ware ein beständiger Felsen des Glaubens ; Joanni folget nach / Joannes hatte ein reines jungfräuliches Hertz ; Jacobo folget nach / Jacobus ist gewesen ein eiffriger Prediger / ein unsträfflicher Bischoff : Verba movent , exempla trahunt : Predigt durch gutes Exempel / Lucernæ sint in manibus vestris , mit frommen auferbäulichen Lebens-Wandel leuchtet den Weltlichen vor/ und leitet sie also auf die glückseelige Himmels-Bahn/ dann dieses ist dem geistlichen Stand und Beruff gemäß leben / den Leib Christi würdig tractiren/ anschauen / wandlen und genieſſen / darzu ist aber forderst vonnöthen / daß sie mit Petro haben die Beständigkeit des Glaubens / mit Joanne die Reinigkeit des Hertzens / mit Jacobo die Heiligkeit eines unsträfflichen Lebens-Wandels. 44. Luc 12. v. 35.

TrIas IVstItIæ
aMICa IVDICIbVs.

3.

Gerecht für die Richter.

2. Reg. c. 18.

Dem dritten Stand / als den Richtern / und denen weltlichen Obrigkeiten præsentire ich in unterthänigem Respect jenes 3/ von welchem meldet das zweyte Buch der Königen cap. dec. oct. Tulit ergo Joab tres lanceas in manu sua , & infixit eas in corde Absolon , da nahme Joab 3. Lantzen in seine Händ / und stiesse sie dem Absolon mitten durch seinen Leib. Der gelehrte Oleaster vergleichet diese 3. Lantzen der Obrigkeitlichen Jurisdiction, und dem Schwerdt der Gerechtigkeit. Diese 3. Lantzen nehmet zu einem neuen Jahr. 45. 2. Reg. 18. v. 14.

Wie aber / und zu was Ziel und End seynd sie zu gebrauchen ? Nicht die Armen darmit zu verletzen / sondern man muß sie gebrauchen wie Joab / dieser ware ein gerechter Richter / er hat den Absolon / weilen er mit Wehr und Waffen gegen seinen Vatter den demüthigen David rebellisch kriegte / demselbigen Thron und Cron zu
46. rauben / mit diesen 3. Lantzen gestrafft / und weilen kein gütliche Ermahnung an ihm etwas würcken wollte / hat er ihm darmit das Leben genommen. Also ist zu verfahren mit denen ungehorsamen / und rebellischen Unterthanen / so sie sich wider ihre rechtmässige Obrigkeit aufleinen wollen / wann diese von Sünden nicht wollen abstehen / schädliche / und lauter verderbliche Mißbräuch einführen / so auf gütige Erinnerung keine Besserung folgen will / so ergreiffet die Lantzen der Ge-
AdRom.13. v. 4. rechtigkeit / dann deßwegen portatis gladium, ad Rom. dec. tert. hat euch der gerechte GOtt in die Hand geben das Schwerdt der Gerechtigkeit. Auf diesen 3. Lantzen seynd zu lesen die Wort des weisen Senecæ: Patienter audi, benignè respondè, justè judica.

TrIas In IrIDe trICoLor
ter feLIX, & faVsta MarItatIs.

3.

3farbig für die Eheleut.

Gen. 9. cap.

47. Denen Eheleuten verehre ich jenen wunderschönen 3farbigen Regenbogen / welchen GOtt in die Wolcken des Himmels gestellt hat zum
Gen. 9. v. 13. Zeichen des Friedens. Gen. nono. Arcum meum ponam in nubibus, deme ich beyfüge diese Sinnschrifft: Tricolor, sed unus, **dreyfarbig / aber einer.** Es sollen die Eheleut seyn / gleichwie ein Leib / also auch ein Hertz / ein Sinn / ein Gedancken / ein Humor, wiewolen sie der Person und dem Leib nach 2. seynd. Tricolor, sed unus, der Regenbogen zeigt an sich 3. Farben / gelb / grün / und roth. O wie offt zeigt solche Farb unter den Augen manches betrübtes Ehe-Weib / so der Mann / nicht mit dem Pensel / sondern Stuhl-Fuß auf das Gesicht entworffen. Das möchte ich allen Eheleuten wünschen / was Theophilactus verstehet durch diese 3. Farben / nemlich die 3. Tugenden / durch die rothe die Lieb / durch die grüne den Frieden / durch die

die gelbe die Gedult ; dieser Farben gebraucht euch dieses Jahr / liebet euch unter einander / haltet Frieden / und seyd gedultig in eurem Ehe-Creutz / so wird euch dieses Jahr 3. Glück und Seegen bringen: Habete paeem, & Deus pacis, & dilectionis erit vobiscum. sec. Cor. dec. tert. 2. Cor. 13. v. 11.

TrIas saCro-DeVota
VIDVIs obserVanDa sanCtè.

3.

Heilig für die Wittwen.

Marci 16. c.

Es thut Meldung der H. Marcus von 3. Heil. Frauen / die Specereyen eingekaufft / JEsum zu salben: Cùm transisset Sabbatum, Maria Magdalene, Maria Jacobi, & Salóme emerunt aromata, ut venientes ungerent JEsum. Marci dec. sexto. Ein heilige Lehr für die Wittwen / wie sie sich sollen verhalten. Nach dem Exempel dieser frommen Frauen sollen sie sich der weltlichen Freuden gäntzlich entäussern / die Zeit in den Betrachtungen bey dem Grab ihres Heylands zubringen / und sich absonderlich üben in denen geistlichen Wercken der Barmhertzigkeit / nach Lehr des H. Pauli, primæ ad Tim. quinto: Quæ verè vidua est, & desolata, instet obsecrationibus &c. 48. Marc. 16. v. 1. 1. Tim. 5. v. 5.

TrIas AngeLorVM
Ter-CoLenDa IVVenIbVs.

3. 49.

Engel-rein für die Jugend.

Daniel. 3. cap.

Der Wax-zarten Jugend verehre ich die 3. Knaben in dem Babylonischen Ofen / von welchen die Schrifft Dan. c. tert. Tunc præcepit Rex, ut mitterent eos in fornacem ignis ardentis. Aber Wunder über Wunder! mitten in dem feurigen Ofen seynd sie also beständig verblieben / daß kein Härlein an ihrem Leib verletzt worden. O ihr Jüngling und Jungfrauen / ihr seyd manchesmal mitten in der Flammen der hitzigen und unziemlichen Begierden / deswegen wünsche ich / daß ihr mitten in solchem Feuer / gleichwie die 3. Knaben mitten in dem Dan. 3. v. 20.

Babyloniſchen Ofen unverſehrt verbleibet / und die erſte Unſchuld behaltet / daß ihr euch verhaltet / wie der Carfunckel / der ein gantz feurige Geſtalt hat / und doch von dem Feuer weder verletzt noch verderbt wird. Solches wird geſchehen / wann ihr euch an allen Orten einbildet / wie gewiß iſt / daß GOtt der Allſichtig mitten unter euch ſtehe / wie bekräfftiget der H. Joan. primo cap. Medius veſtrûm ſtetit.

Joan. 1. v. 26.

TrIas aCCepta panVM
50. eXhIbenDa egentIbVs.

3.
Freygebig für die Armen.

Luc. 11. cap.

Denen armen Nothdürfftigen giebe ich jene 3. Brod / welche jener von seinem Freund gantz ungeſtümm mitten in der Nacht begehrt hat. Luc. undec. cap. Amice! commoda mihi tres panes, **Freund! leyhe mir 3. Brod.** Wünſche demnach / daß gleichwie dieſer Nothleydende von ſeinem Freund iſt erhört worden / was er verlangt / erlangt / als daß auch ihr Arme von den Reichen erbittet / was ihr bittet / und die tägliche Nothdurfft zu Erhaltung eures Lebens mit Vergnügung empfanget / wie dann allen Vermöglichen an eurer ſtatt zuſpricht der H. Lucas c. ſexto: Date, & dabitur vobis, gebt das Zeitliche / ſo wird euch GOtt geben das Ewige.

Luc. 11. c. v. 5.

Luc. 6. v. 38.

TrIas RobVstorVM
51. CVnCtIs notanDa serVIs.

3.
Treu und ſtarck für die Dienſtbothen.

1. Paralip. 11. v. 18.

Von 3. treuen Kriegs-Knechten redet das erſte Buch der Königlichen Chronick / welche als redliche treue Diener und Kriegs-Knecht / nachdem ſie geſehen / wie ihr Herr der David einen unausſprechlichen Durſt hätte / und kein Waſſer auch um viel Geld zu bekommen / haben ſie ſich mit Gefahr ihres Lebens mitten durch das feindliche Läger geſchlagen / biß ſie zu der Ciſtern Bethlehem kommen / das Waſſer gebracht / und ihrem durſtigen Herrn aufgetragen. Tres iſti ergò per media caſtra Philiſtinorum

1. Par. 11. v. 18.

rum perrexerunt, & hauſerunt aquam de ciſterna Bethlehem, & attulerunt ad David, ut biberet. primi Paral. und. Wol ein ſchönes Exempel der Lieb und Treu/ welche ihr Bediente eurer Herrſchafft ſchuldig ſeyd. So eure Herrſchafft eure Treu und Lieb ſehen wird/ zweifle ich nicht/ daß ſie ſich gegen euch wird verhalten/ wie David ſich dieſen 3. treuen Soldaten gezeigt hat: Noluit eam bibere, ſagt die Schrifft/ 52.
ſed libavit eam Domino dicens: abſit, ut ſanguinem virorum iſtorum bibam. Es ſeye weit von mir/ daß ich das Blut meiner ſo treuen Vaſallen trincke; ſie werden gegen euch erkänntlich ſeyn/ und euren Schweiß nicht unvergolten laſſen. Sagt ihr/das ſolle geſchehen/ ſo mache ich den völligen Schluß mit dieſer Zeitſchrifft:

HæC Dona trIna beneDICat trInVs, & VnVs DeVs.

Die 3. Gaben jederzeit
ſegne die Dreyfaltigkeit.

FESTUM

15. Jan.

Festum Sancti Mauri Abbatis.

Progr. 1. Beatus Maurus. *2.* S. Maurus.
Anagr. 1. Astrum usu bea. *2.* Ursa sum.

pag. 32.

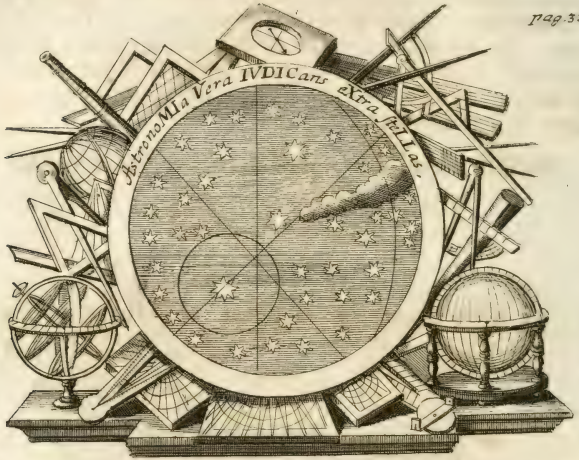

Sollicitare potest cor nostrum, cogere nunquam,
sive Planeta malus, sive Planeta bonus.
Qui malus est, utendo bonus, mihi credito, fiet,
Motus naturæ si premis usque malæ.
Maurus sic astris usus pervenit ad astra,
Tu non esto malus, quisque Planeta bonus.

53. Die Planeten zwar einfliessen,
zwingen nicht, wann du must büssen,
hats gethan dein eigner Will,
Maurus weil sich hat bezwungen,
ist es ihm zum Heyl gelungen,
diß ist der Planeten Ziel.

THE-

THEMA.

Ita Pater: quoniam sic placitum fuit ante te. Matth. und.

Ja Vatter: dann also ist wohlgefällig gewesen für dir. Matth. 11. v. 25.

WElche sich auf die schwartz-gebrannte / und von der Catholischen Kirchen höchst-verbante Ziegeuner-Kunst legen / die unterfangen sich / aus dem Gestirn und Planeten wahrzusagen: da / sprechen sie / ist der Planet ♄ Saturnus, welcher Mensch unter diesem gebohren / wird ein saur-süchtiger Cato seyn / und verbleiben / ein rechter Kinderfresser; da wird gesehen der ♂ Mars, der unter diesem gebohren / wird ein wilder Esau / ein feindseeliger Saul / ein aufrührischer Absolon werden; da lässet sich blicken der Planet ♀ Venus, die unter diesem gebohren / seynd Gebrüder des Blutschänderischen Amans / und Geschwister der fürwitzigen Dinä; da stellet sich der Planet ☿ Mercurius, der gebähret lauter unruhige Mährlen- und Lügen-Krämer; da stehet der unbeständige ☽ Mond / da aber der Planet ♄ Saturnus, dessen Kinder lauter hochtragende Amans-Gesellen / lauter Ehr-süchtige Jezabeles, lauter aufgeblasene Prall-Hansen. Diesem lügenhafften Höllen-Geschmeiß drohet GOTT mit dem Wehe / Ezech. dec. tert. Væ Prophetis insipientibus, **wehe denen unwitzigen Propheten / sie sehen eitele Ding** / vident vana, & divinant mendacium, **und weissagen Lügen.** Ich / sagt GOtt Isai. quad. quarto. **bin der HErr / der alles thut / ich allein thäne die Himmel aus / und mache den Wahrsagern ihre Deutungen zu nichte.** Ego sum Dominus faciens omnia, extendens cælos solus, irrita faciens signa Divinorum. 54. Ezech. 13. v. 3, 6, 9. Isai. 44. v. 24. 25.

Diese Astrologia judiciaria, oder urtheilende Sterngueckerey ist unzulässig / und höchst-verbotten durch das Concilium Braccarense, und Toletanum. Der Heil. Epiphanius erzehlet / was gestalten Aquila Ponticus, der die Hebräische Bibel in Griechisch verändert / aus der Kirchen von denen Vättern darum seye verstossen worden / daß er sich mit Aufrichtung der Nativitäten / und mit Astrologischen Prognostications-bus allzuviel beladen / und durch kein Vermahnung darvon abstehen wollen. Tertullianus sagt / das Wahrsagen aus den Sternen habe gewähret biß auf das Evangelium / darnach seye keiner damit umgangen; 55.

darbey abzunehmen / daß man diese Kunst vor ein solches Ding gehalten / das dem Evangelio stracks zuwider seye.

Nichts desto weniger finde ich im Evangelio, daß Astrologia naturalis nicht also verbotten / sondern gut seye / welche in der Erkandtnuß des Himmels / und der himmlischen Dingen beruhet / wann man die natürliche Affect, Effect und Würckungen daraus schliesset / als da ist die jenige / von welcher Christus der HErr redet zu denen Pharisäern in der Schrifft / da sie versuchender Weiß bey ihme anhielten / ein Wun-
Matth. 16. v. 1. der-Zeichen vom Himmel zu thun: Rogaverunt eum, ut signum de cœlo ostenderet eis, aus welchem Zeichen sie erkennen mögten / daß er Meßias / Christus und wahrer GOTT seye. Welchen aber Christus
ibid. v. 3. mit dieser Antwort begegnet: Facto vespere dicitis: serenum erit, rubicundum est enim cælum, & manè: Hodie tempestas erit, rutilat
56. enim triste cœlum. v. tert. Wann ihr zu Abends die schöne Abend-Röthe sehet / so argumentiret und schliesset ihr daraus / es werde ein schöner Tag werden / und es geschicht auch; wann ihr aber frühe den Himmel mit der Morgen-Röth gefärbt sehet / so judiciret und urtheilet ihr daraus / es werde ein heßlicher Tag werden / es werde regnen / und das geschicht gemeiniglich auch / dann **Morgen-Röth Abend-Röth.** Faciem ergo cœli judicare nostis, also seyd ihr dißfalls gar gute und richtige Astrologi, ihr wisset wohl zu urtheilen und zu schliessen nach der Gestalt und nach dem Ansehen des Himmels. Welche nicht so wohl Evangelische / als Astrologische muthmaßliche Wahrheit in einer gebundenen Red mit kurtzem der Poët hat einschliessen wollen / also singend:

Nocte rubens cœlum cras indicat esse serenum,
Manè rubente polo sol dicit: surgere nolo,

Abend-Röth bringt hellen Tag /
Morgen-Röth zeigt Regens-Plag.

57.

Job. 9. v. 7. Sagt aber Job cap. nono von GOtt: Qui claudit stellas sub signaculo, **Er hat die Stern des Himmels eingesperrt und verschlossen / als wann Er sie mit seinem Petschafft verpetschieret hätte** / so will ich mich mit nichten unterfangen / heut dieses Petschafft zu berühren / viel weniger zu erbrechen / indem ich aussprechen solle die Heiligkeit des Heil. Abbts Mauri, und wahrsagen von dessen wun-

wunderwürdigen Leben/ dessen hohe Verdiensten ich heut allein abmessen will an dem Schatten; Wohlan/ sub umbra illius, quem desideraveram, Cant. c. sec. Unter dem Schatten der hülffreichen Beschirmung des Heil. Mauri, dessen Lob ich verlange in geliebter Kürtze an dem Tugend-Schatten abzumessen/ geruhen sie/ mich mit Gedult anzuhören/ so fahre ich fort im Nahmen JEsu/ Mariä und Mauri. Cant. 2. v. 3.

Maurus, ein lateinisch Wörtlein/ wird sonst verteutscht ein schwartzer Mohr. 58. Wie solle ich den heiligen ja Englischen Maurum mit einem so Höll-schwartzen Mohren vergleichen? Wie werde ich ihn loben/ wann ich ihn verschwärtze? Es rühmet sich die geistliche Braut/ als schön/ Lob- und Lieb-würdig/ formosa sum. Cant. c. primo. v. 5. worinn Cant. 1. v. 5. setzte sie aber das Fundament und Grundveste ihrer Schönheit? in nigredine, in der Schwärtze; Nigra sum, ich bin schwartz/ sagte sie/ sed formosa, und deßwegen schön. Eben das kan ich wohlgegründt sagen von dem Heil. Mauro: niger est, quia Maurus est, Er ist schwartz/ weilen Er den Nahmen eines Mohren hat/ sed & formosus, aber deßwegen sehr schön und lobwürdig. Ja ich kan sagen:

Nomen & omen habet.
Dieser Nahmen mit der That
Ihn sehr hoch geadelt hat.

Und wie anderst?

Hunc Maurum Maurum (virtus quia splendet ut aurum)
Non facerem, ast humilis se facit ipse nigrum.
Maurum (als Gold auserkohren/) 59.
Könt ich nennen keinen Mohren/
Wann ihn nicht der Tugend-Glantz
Hät verschwärtzt durch Demuth gantz.

Und dieses ist der Maaßstab/ mit welchem ich versprochen hab die Hochheit der Tugenden abzumessen des Heil. Mauri, nehmlich sein tiefste Demuth. Die Grösse eines Thurns abzumessen/ gebrauchen sich Unterschiedliche unterschiedlicher Instrumenten/ als Meß-Ruthen/ Sencklen und Schnühren/ ich halte es heut mit denjenigen/ welche zwar einfältig/ doch kurtz/ und nicht ohne Fundament den Schatten ergreiffen/ und nach

demselbigen abmessen die Höhe eines Thurns/ oder Bergs bey hellem Sonnenschein/ wie sie dann nach Proportion des Schattens eines kleinen Steckleins oder Stabs messen und erkennen die Grösse und Höhe des Thurns/ welchem Schatten ich dann wohlgegründ beyfüge diese Jahr- und Zeit-Schrifft:

EX VMbra CeLsIorI aLtItVDo.

Wie lang sich der Schatten neigt/
So hoch sich der Bau auch zeigt.

60. Es ware Joannes der Tauffer und Vorlauffer Christi von dem Engel verkündiget dem Zachariæ, und von ihm geweissaget/ daß Er seyn werde Luc. 1. c. v. 15. Magnus coram Domino, Luc. cap. primo. **Groß vor dem HErrn.** Und hat ihm der Sohn GOttes selbst das Zeugnuß gegeben: Non surLuc. 7. v. 28. & Matth. 11. v. 11. rexit major inter natos mulierum Joanne Baptista, Luc. sept. Woher hat nun der Sohn GOttes die Grösse der Heiligkeit Joannis abgemessen? Ex umbra & mensura humilitatis, dieweilen Joannes dergestalten demüthig gewesen/ daß/ obwohlen er insgemein für einen Propheten gehalten wurde/ ja für den Messiam selbsten/ Er doch solche Ehren-Titul ausgeschlagen. Er wurde befragt: Elias es tu? Propheta es tu?

61. Matth. 3. v. 3. & Marc. 1. v. 3. & Luc. 3. v. 4. & Joan. 1. v. 23. Messias es tu? Und Joannes antwortete: Non sum, ich bins nicht/ sondern allein: Vox clamantis in deserto, Matth. c. tert. &c. **ich bin eine Stimm des Ruffenden in der Wüsten.** Dieser Ursach wegen Ex umbra hat Christus sein Grösse abgemessen/ und von ihme bezeugt/ daß nicht seye erfunden worden major inter mulierum, der gleichwohl in der Grösse Christo weichen müssen/ als der Natus Virginis, non mulieris. Groß ware von Stammen und Saamen der Heil. Maurus, dann er ware gebohren aus zweyen Hoch-Adelichen Eltern/ Euthychio, einem der fürnehmsten Römischen Raths-Herren/ und Julia, aus dem Edelsten Römischen Geblüt. In dem zwölfften Jahr fienge Er schon an/ diesen Tugend-Schatten der Demuth groß von sich zu werffen/ da Er sich dem Heil. Patriarchen Benedicto unterworffen/ mit Verachtung seines hohen Geblüts/ und Hochachtung seiner Hoch-Adelichen Eltern/ die ihm selbst (wohl ein rares Exempel) zur Unterricht dem Heil.

62. Benedicto anvertraut/ die Tugend und Forcht GOttes von Jugend auf zu erlernen. Er ware zwar jung von Jahren/ aber männlich in dem Verstand. Wo gröser der Glantz des bald erschallenden Tugend-Ruhms wegen seiner Reinigkeit/ Frommkeit/ Freundlich- und Ehrbar-

barkeit / Witz und Abtödtung / ja aller Tugenden / die einander die Waag hielten / desto grösser ware schon dazumahl der Demuths-Schatten / aus deme man muthmassete / wie hoch sein Lebens- und Tugend-Bau schon aufgewachsen.

EX VMbra CeLsIorI aLtItVDo.

Wie weit sich der Schatten neigt / Also hoch der Bau sich zeigt.

Es hat Christus die Hochheit und Würdigkeit seiner wertheſten Mutter nicht aus der Grösse der Lieb / nicht aus ihrer Englischen Reinigkeit / nicht von dem ersten Glauben / nicht von der Armuth / nicht von der Abstinenz, sondern von der Demuth genommen und abgemessen / wie Maria selbsten sagt: Respexit humilitatem ancillæ suæ, Luc. primo. Dann sine humilitate (audeo dicere) sagt der H. Bonavent. nec Maria Deo placuisset. Wann der Sohn GOttes in Maria diese liebliche Schattirung nicht gefunden hätte / hätte Er sie auch nicht würdig befunden für seine Mutter / sondern ex umbra magnitudo. Es sagt Christus ausdrücklich: Luc. sept. cap. Qui autem minor est in Regno Dei, major est illo, was ist dieses minor? Minor, sagt der Heil. Bonav. dicitur humilior, hic autem est Christus, welcher da Major gewesen / als Joannes Baptista, dieweilen Er ware humilior. Qui se humiliaverit, sicut parvulus iste, hic major est in Regno cœlorum. Luc. 1. c. v. 48. 63. Luc. 7. c. v. 28. Matth. 18. v. 4.

Gleichwie sich nun der Schatten gantz und gar bequemet nach den Sitten und Situation des Leibs / daß mit dem lauffenden Leib der Schatten auch lauffet / mit dem stehenden stehet / mit dem neigenden sich neiget / mit dem sich schlagenden sich selbsten auch schlaget. Ein solche Beschaffenheit hatte es mit dem Heil. Vatter Benedicto, und seinem neuangehenden Lehr-Jünger Mauro, welcher sich beflisse / in allem seinem Lehrmeister nachzufolgen / und zwar mit solchem vollkommenen Nachdruck / daß die andere Mit-Geistliche ein unmangelbare Richtschnur an ihme hatten / und Benedictus ihn selbsten / als einen Tugend-Spiegel andern vorstellete / als welcher schon manchen Hertzen auf den Grund gesehen / und wohl gesehen / wie sehr die göttliche Güte das Gemüth Mauri mit Gnaden bereichet hatte.

Je mehr ihn aber Benedictus beehrte von wegen der grossen Heiligkeit / die er vernünfftig abnahme aus den Wunder-Wercken / so durch die Verdienst des Heil. Mauri sich ereignen würden / um so viel tieffer 64.

senckte er sein Gemüth zur Erden / und streckte aus den Schatten der Demuth. Als in Abweſenheit des Heil. Benedicti ein ſtumme und zugleich lahme Perſon zugeführt wurde / lieſſe er ſich endlich nach langer Weigerung durch inſtändiges Weinen der Eltern des Armen bewegen / ergrieffe gantz ſchamroth einen Stol / berühret mit demſelbigen den Armen / und giebt ihme die völlige Geſundheit. Ein ſchöner Glantz und Schein der Heiligkeit / aber nicht ohne Schatten der Demuth / indem er dieſe Geſundmachung nicht ſich zugelegt / ſondern GOtt / und ſeinem Heil. Vatter Benedicto: Ita Pater: quoniam ſic placitum fuit ante te.

Matth. 11. v. 25. Matth. undec. cap. wohl ſagt alſo der Heil. Dorotheus: Sanctorum omnium profectus ad humilitatem eſt acceſſus, ſo lange kein Schatten gefunden wird / ſo gilt das Liecht nichts; wie das?

65. Wohl hatte jener zu einer Sonn-Uhr dieſe Wort hinzu geſchrieben: Nulla il raggio mi val, ſe manca l'ombra, das iſt: Nil radius valet, quando deficit umbra, nicht unrecht mit dieſer Zeit und Jahr-Schrifft:

Non ſoLare VaLet, Vergens VbI DefICIt VMbra.

Sonnen-Uhr wird nicht geacht /
Welche keinen Schatten macht.

66. Es wird zwar die Sonnen-Uhr alſo genannt von den glantzenden Sonnenſchein / allein umſonſt iſt die Sonn / wann nicht ein Stylus oder Zeiger darbey iſt / welcher den Schatten werffe; ohne den Schatten nil radius valet, iſt das Liecht / der Glantz umſonſt. Ein glantzender Strahl iſt der hohe Stammen / allein ubi deficit umbra, ſo der Schatten der Demuth nicht geſehen wird / nil radius valet, iſt dieſer Glantz gantz nichts. Ein groſſen Glantz geben von ſich groſſes Vermögen und Reichthum / aber ſi deficit umbra, nichts iſt ihr Glantz ohne den Schatten der Demuth; Groſſe Wiſſenſchafften / und erleuchte Geſchicklichkeit geben zweiffels ohn ein groſſen Schein des Anſehens von ſich / aber ohne Schatten der Demuth verliehren ſie ihren Glantz. Nil radius valet. O wie hell / wie glantzend iſt die reineſte und Engliſche Reinigkeit? was für ein ſchöner Strahl der Gehorſam? was für ein glantzender Schein die Abſtinenz, die Strenge des Lebens? was für ein hitziger Sonnenblick das eyfrige andächtige Gebet / der öffters Gebrauch der Heil. Sacramenten? Aber ohne Schatten der Demuth ſeynd dieſe Tugenden alle nichts / nichts die Andacht / nichts der Gehorſam / nichts die

Reinig-

Reinigkeit/ und sollte sie auch mehr dann Englisch seyn. Nil radius valet, si deficit umbra. Groß ware in dem Heil. Mauro der Glantz dieser und anderer scheinbarer Tugenden / aber nicht ohne gantz merckwürdigen Schatten der Demuth.

NIL raDIVs soLIs absqVe obfVsCante VMbra.

Sonnen-Uhr richtig steht/ Wo der Schatten gleichfalls geht.

Wo ein Sonnen-Uhr recht ist zugericht/ je stärcker und schöner die Sonne scheinet und glantzet/ je lieblicher und stärcker: desto deutlicher der Schatten heraus kommt auf dem erleuchtenden Blat / und auch von weitem gesehen wird. Entgegen bey geringem und schlechten Sonnenschein kommt auch der Schatten nicht recht heraus / also daß die Schärffe des Schattens wächst nach Proportion des Liechts / indem Oppositа juxta se posita magis eluceſcunt. 67.

Es geschahe/ daß Placidus ein frommer Discipul des Heil. Benedicti durch Wasser-Schöpfen in einen Fluß gefallen / und von der Strenge des Wassers hingerissen/ allbereit begunte zu sincken und zu ertrincken. Benedictus dessen berichtiget im Geist / berufft den H. Maurum auf der Stell/ dem unglückseeligen Placido zu Hülff zu kommen. Was Maurus? Ita Pater: quoniam sic placitum fuit ante te. Matth. und. laufft in blinden Gehorsam/ wie der Petrus / über das Wasser hin/ ergreiffe Placidum, wie der Engel den Habacuc/ und führt ihn ohne Gefahr aus der Tieffe des Wassers auf das truckene Land. Wohl ein scheinbahres Wunderwerck/ welches mit frommen Streit Maurus zuschriebe der Heiligkeit Benedicti, Benedictus hingegen dem Gehorsam des Heil. Mauri. Tunc contentio quædam orta est, cui potissimum post Deum hoc miraculum adscribendum esset; Benedictus enim dicebat, propter meritum obedientiæ Mauri factum esse, Maurus e contra tribuebat sanctitati sui Magistri. So groß hier ware der Glantz des Wunderwercks/ so groß ware auch in beyden der Schatten der Demuth. Solle aber dieser Tugend-Schatten in Mauro so groß gewesen seyn/ als in Benedicto? daran zweiffle ich mit nichten; dann obwohlen ein grosser Leib einen gröſſern Schatten wirfft als ein kleiner/ und zwar in eben gleichen Grad der auf- oder untergehenden Sonn/ so ist doch Sonnen-klar / daß bey aufgehender Sonn der Schatten eines kleinen Leibs so groß anwachse/ wie groß der Schatten eines grossen Leibs/ wann die Sonn die Mittags-Höhe erreichet. 68. Matth. 11. v. 25. Thom. de Trusil. fol. 739. n. 10.

chet. Nun ware die Tugend-Sonn Benedicti würcklich in dem höchsten Grad der Vollkommenheit/ und in vollkommenen Schein der Heiligkeit/ der Glantz und das Liecht aber des Heil. Mauri im Aufgang und Aufsteigen/ daß also an dem grossen Schatten gleicher Demuth des Sohns mit dem Vatter/ der allein zweiffeln kan/ welcher nicht weiß/ daß die aufsteigende Sonn den Schatten vermehre.

69. Groß ware in Mauro der Wunder-würckende Tugend-Schein/ da er zu Vercell den Bischöfflichen Hofmeister Harderad, der von einem hohen Thurn gestürtzt/ frisch und gesund gemacht/ mit Berührung eines Particuls von Heil. Creutz Christi/ mit welchem er gleichfalls einem Blinden/ mit Nahmen Linus, das schon 11. Jahr verlohrne Gesicht wieder geben hat/ wie dann auch (andere mit Stillschweigen vorbey zu gehen) die Sprach und den Gebrauch anderer Sinnen Elgio, dem Sohn einer Wittib/ Nahmens Remeja, und da er sich zeigte gegen allen Schwachen/ Krancken und Preßhafften einen Trost-reichen Leib- und Seelen-Artzt/ gabe er mehr und mehr von sich den Schatten der Demuth/ mit dem H. 2. Cor. 12. v. 9. Paulo sprechend: Libenter gloriabor in infirmitatibus meis, ut inhabitet in me virtus Christi. sec. ad Cor. duod. Was ist aber dieses für eine Tugend Christi? Quæ virtus? Hat dann Christus nur ein einige Tugend gehabt? 70. fragt der H. Bernardus: Es hat ja Christus alle Tugenden in dem höchsten Grad gehabt. Sed cùm omnes habuerit, præ omnibus tamen unam, id est, humilitatem nobis in se commendavit, cùm ait: discite à me, quia mitis sum, & humilis corde. Deßwegen der H. Maurus sich sonderlich dieser Tugend beflissen/ dahero er sich jederzeit rühmete/ in infirmitatibus, was aber dieses für Schwachheiten gewesen/ erkläret sich 2. Cor. 12. v. 10. der Apostel: Propter quod placeo mihi in infirmitatibus meis, in contumeliis, in necessitatibus, in persecutionibus, in angustiis pro Christo. Welche er unter dem Schatten des H. Benedicliner-Habits gesucht/ und allein in diesen sein Wohlgefallen gehabt hat/ daß Er unter diesem dunckten schwartzen Kleid allen seinen Tugend-Glantz bedecken/ und in der freywilligen demüthigen Armuth sich mögte verstecken/ vermittelst deren sich höher in Tugenden zu erheben/ und in der Lieb gegen GOtt aufzuschwingen.

Bey denen jungen Adlern ist dieses sonderlich zu beobachten/ wann sie ausgeschloffen/ seynd sie zwar schön und weiß/ so wohl als ein junger Schwan/ allein so lang sie also wohl gestalt und ungefüdert in dem Nest 71. liegen/ werden sie nicht fliegen/ und sich aufschwingen können/ biß/ und so lang ihre schwartze Federn heraus stechen/ und sich völlig in schwartz bekleidet

kleidet haben/ dahero solchen jungen Adlern diese Beyschrifft zugesetzt worden: Nigrescendo volabunt, oder mit dieser Zeit- und Jahr-Schrifft:

pLVMIs sVIs nIgresCenDo VoLabVnt,
Schwartze Federn zeigen an
Hohen Flug zur Adlers-Bahn.

Vielleicht aber fassen sie die Gedancken/ daß Maurus allein seye äusserlich an dem Aufzug schwartz gewesen/ allein an dem geistlichen Ordens-Kleid? Mit nichten/ sondern vielmehr innerlich: Quò magis abjecta de se sensit, und vor seinen Augen und eigner Erkanntnüß ihme selbsten aller schwartz geschienen/ und wohl die Wort der geistlichen Braut sich selbst hat zueignen können/ Cant. primo cap. Nolite me considerare, quod fusca (fuscus) sim, quia decoloravit me sol. Die Sonn hat mich also geschwärtzt/ die hitzige Lieb gegen meinen GOtt und HErrn hat also mir mein Gestalt und Aufzug entfärbet. Decolorari à sole, sagt der H. Bernardus, est igneſcere charitate fraterna, der Eyffer der Seelen/ die Lieb gegen dem Heyl des Neben-Menschen hat mich aller verbrennt und entfärbet/ daß ich Maurus gleich einem Mohren aller schwartz daher komme. Quia decoloravit me sol, das Sonnen-Liecht der eigenen Erkantnuß hat einen so scharffen Schatten der Demuth auf mich geworffen. Cant. 1. v. 6.

Obwohlen also Maurus gleichsam Mohren-schwartz von dem Schatten der Demuth/ ware er doch schön und lieblich von herrlichen Tugenden vor GOtt. Dann gleichwie/ wann ein Schatten auf ein schönes Schneeweisses Tuch fallet/ selbiges zwar schwartz scheinet/ obwohlen es an ihm gantz schön/ und Lilien-weiß ist: also/ obwohlen der H. Maurus gantz schön und sauber ware vor den Augen GOttes/ schiene er doch ihme selbsten aller schwartz zu seyn wegen des Schattens der Demuth/ der ihn so sehr getroffen/ daß er in- und vor seinen Augen ihm selbsten aller schwartz schiene. 72.

Decoloravit me sol, die Sonn hat mich entfärbet/ ja heller gemacht; dann wie mehr er den Schatten der Demuth von sich zeigte/ desto heller streckte die Sonn gegen ihm aus die Strahlen neuer Wunder. Ware es nicht ein neuer Strahl/ da er Langisum, einen Geistlichen/ gerad und gesund gemacht durch sein Gott-gefälliges Gebet/ der von dem obersten Gerüst des Closter-Baus gestürtzt/ und zersprengt die Adern in seinem Leib? Ware es kein Wunder-Strahlen/ da er einen seiner Feinden vom Todt zum Leben mitleydentlich auferweckt/ den GOtt mit andern mit dem gähen Todt gestrafft/ weilen er erst-erwehntes Miracul verspottet? Ware es nicht ein schön- und neuer Strahl/ da er zukünfftige Ding vorgesagt/ die böse Geister weichen gemacht/ und von den Engeln heimgesucht und getröst worden. 73.

den. Neuer Schein/ neuer Schatten/ der Schatten desto deutlicher/ wo stärcker die Strahlen. Bleibt also wahr und klar:

Wie hoch sich die Tugend zeigt/
So tieff sich die Demuth neigt.
EX VMbra CeLsIorI aLtItVDo.

74. Kurtz darvon: Maurus ware ein gottseeliger Mann eines fertigen Gehorsams tiefffster Demuth/ sonderer Bereitwilligkeit zu aller auch verächtlicher Arbeit/ liebreich gegen jedermann/ bevorab gegen seine Feind/ allen mild/ sich und seinem Leib allein streng/ wunderthätig vor und nach dem Tod/ dem H. Benedicto der liebste Sohn/ ein wahrer Erb seiner Tugenden/ seines gantzen Ordens sondere Zier und heller Glantz/ welchen zu vermehren er endlich in die himmlische Glory aufgenommen worden Anno Salutis 583. im 72. Jahr seines Alters/ wie ihm der H. Benedictus prophecyet/ nachdem er 12. Jaht im Vätterlichen Hauß/ 20. in Beywohnung des H. Benedicti, und 40. in Franckreich seelig hinderlegt hatte.

Unter diesem Schatten schreyt uns zu mit Christo der H. Maurus: discite à me, quia mitis sum, & humilis corde, Matth. c. undec. Lernet von mir/ Matth. 11. v. 29. euch eurem Neben-Menschen unter die Füß zu werffen/ und nicht mit Füssen zu tretten. Und was ist gemeiners/ als den Nächsten verachten/ verstossen/ verhöhnen und ausspotten? O wie mancher nur mit einem Wörtlein berührt/ bricht alsobald aus/ und will alles todt haben. Et tamen, spricht Joannes Taulerus, videas id genus homines quandoque venire, ac dicere: Domine mi, obsecro, de suprema nobis veritate, & perfectione loquere. Ach! bey solchen/ deficit umbra, der Schatten der Demuth manglet/ und ohne diesen gilt aller Sonnenblick an ihrer Uhr nichts. Nil radius caelitatis &c. Umbra ist der Zeiger/ der zeiget alles an/ wie in dem H. Mauro der Schatten der Demuth seine inbrünstige Lieb/ quod est vin-
75. culum perfectionis. Ex umbra, die Lieb zum Nächsten/ das eyffrige Gebet/ die Verachtung der Welt/ die Abtödtung/ die Reinigkeit ꝛc. weiter will ich mich nicht unterfangen/ als bitten/ daß uns der H. Maurus ziehen wolle aus dem Schatten des Todes zum Liecht der ewigen Glory/ deßwegen wollen wir uns noch in diesem Leben setzen unter den Trostreichen Schatten des H. Mauri, und ihn bittend anflehen:

sVb VMbra proteCtIonIs tVæ CVstoDI nos.

Unter deinem Schatten-Reich
Schutz- und schirme uns zugleich.
Amen.

Festum

Festum Magni Antonii Abbatis. 17. Jan.

Program. Beatus Antonius.
Anagram. In Tau tu nos beas.

Ducimur in dubias Mundi, orci, & carnis arenas,
Vicimus hoc signo bella sequendo Dei.
Insurgant bellis, Mundus, Caro, styxque rebellis,
Hoc uno signo Tau benè stabo tribus.
Ut veni, vidi, vicique, Antonius inquit,
Munde immunde jaces, styxque caróque taces.
Hoc defende tuos, Tibi quos scis esse fideles,
Quo Tibi non fidos, Dux pie, Christe deles.

76. In dem Creutz hat Hülff gefunden,
Seine Feind auch überwunden,
Der grosse Antonius.
Willst du deinen Feind bekriegen,
Die Welt, Fleisch, Teuffel obsiegen.
Thue wie Antonius.

THEMA.

Certamen forte dedit illi, ut vinceret. Sap. c. dec. v. duodecimo.

Einen starcken Streit hat sie ihm geben, damit er den Sieg erhielte. Sap. 10. v. 12.

77. WAn ich heut betrachte den triumphirlichen Obsieger der falschen Welt / die heuchlet; des betrüglichen Fleisch / das schmeichlet; des leidigen Teuffels / der herum gehet wie ein brüllender Löw / und sucht den er verschlucke / wie sägt der Heil. Petrus primæ c. quinto: Circuit tanquam Leo &c. ich sage / wann ich betrachte den grossen Antonium, und demselbigen zueignen will / wie ich kan und solle / was ich lese im ersten Theil der Königen Chronick / cap. dec. sept. Feci tibi nomen, quasi unius Magnorum, qui celebrantur in terra: **Ich hab dir einen Nahmen gemacht / wie die grossen auf Erden haben** / so kan ich in meiner Meynung desto weniger betrogen werden / daß auch andere herrliche und heilige Männer müssen gewesen seyn / die diesen Nahmen auf der Welt geführt haben / sintemahlen auch Sanolerus, ein fürtrefflicher Scribent ein gantzes Buch verfasset hat / de claris Antoniis, von denen Lob- und denckwürdigen Thaten grosser und vieler Antoniorum.

1. Petr. 5. v. 8.

1. Par. 17. v. 8.

Magnus, groß ware der Constantinopolitanische Bischoff Antonius, von welchem Surius ex Nicephoro meldet / daß er die freye Künsten erlernt von keinem andern Lehr-Meister / als dem H. Geist / welcher in der Wüsten seinem leiblichen Vatter einen Lehr-Meister abgeben / ein Advocat der Armen / die er zu Erben eingesetzt hat.

Magnus, groß ware Marcus Antonius, (von welchem Plutarchus schreibt /) welcher / mit dem Zunahmen Pius, Aristobulum im Krieg sieghafft gefangen bekommen / groß zu Wasser und zu Land / seinen Feinden aller Orten erschröcklich gewesen ist.

Magnus

Magnus, Groß ware der starckmüthige Venetianische Kriegs-Held Antonius Columna, von dem Sabellicus ex Jovio erzehlet/ daß er von Pio V. als Schiff-Admiral gesetzt/ Selymum den Türckischen Kayser aufs Haupt geschlagen hat. 78.

Groß ware Antonius Maria, (von welchem Bembus,) welcher mitten durch die Feind getrungen/ und seinen umfangenen Vatter ritterlich erlöset hat.

Groß ware Antonius Musa, des grossen Kaysers Augusti Leib-Medicus, deme besagter Kayser aus Lieb wegen erwünschter Genesung/ als einem halben GOtt eine Ehren-Säul hat aufrichten lassen.

Groß ware Antonius, jener Römische Wohl-Redner/ (von welchem Cicero und Plutarchus bezeugen) welcher einer so kräfftigen Zungen gewesen/ daß er sich aus den Händen seiner Feinden errettet durch keine andere Waffen/ als gladio linguæ, durch das Schwerdt der Zungen/ durch die Stärck seiner mächtig-durchdringenden Beredtsamkeit.

Magnus, groß ware/ und ist noch heut als groß berühmt in der gantzen Welt/ Antonius von Padua, ein Prediger der Wahrheit/ ein Beförderer der Ehr GOttes/ ein Abriß der Andacht/ ein Muster der Vollkommenheit/ ein Zuflucht der Krancken/ ein Trost der Betrübten/ ein Vatter der Armen/ ein Austreiber der Teuffeln/ ein Auferwecker der Todten/ ein Wunder der Wunderwercken. 79.

Es seye gleichwohl also groß gewesen Antonius Orator wegen seiner beredtsamen Zungen/ groß Antonius Musa wegen seiner Kunst und Gunst-reichen Wissenschafft in Aufhelffung der Krancken/ groß Antonius Maria wegen der Kindlichen Lieb gegen seinem leiblichen Vatter/ groß Antonius Columna wegen seiner herrlichen Sieg/ groß Antonius Marcus wegen seiner herrlichen Thaten zu Wasser und Land/ groß Antonius, Bischoff zu Constantinopel/ wegen seiner Heiligkeit/ ja ich sage/ ist einer mit Nahmen Antonius groß gewesen/ so ist es gewesen Antonius der Heil. Eremit, ja der Patriarch der Eremiten, deme ich diese Jahr-Schrifft wohl-befugt zuschreibe:

DIVVs AntonIVs AnaChoretarVM PrInceps. 80.

Wohl ein grosser Antonius, dessen blosser Nahmen ein Bestürtzung der Welt/ ein Schrecken der Teuffeln/ ein Freud dem Himmel selbsten ware/ dessen Lob nicht gnugsam aussprechen kan der H. Athanasius. Wohl ein grosser Antonius, deme Christus erscheinend diese Versprechung gethan hat: Faciam te in toto orbe nominari, deinen Nahmen will ich

bekannt und groß machen in der weiten und breiten Welt / ja feci tibi
1. Paral. 17. v. 8. nomen, quasi unius Magnorum, qui celebrantur in terra. primi Paral. dec. sept. daß nun Antonius groß seye in der himmlischen Glory / weilen er auf der Welt ein grosser Obsieger gewesen der Welt / des Fleisches und der Höllen / und zwar durch das jenige Kriegs- und Siegs-Zeichen /
Ezech. 9. v. 4. mit welchem der Engel die Auserwählte zu zeichnen von GOtt geschickt worden / Ezech. c. nono. Signa Tau. Will ich mit mehrern erweisen. Favete.

81. Heut solle billig seyn Desertum disertum, die sonst stille Einöde ein hell-klingende und durchdringende Lob- und Liebs-Posaun ihres grossen Antonii, von deme der Heil. Athanasius dieses setzt: Magnus in Ecclesia Dei, magnus in virtutibus, magnus in meritis, & sanctitate, magnus in patrocinio, magnus in vita, magnus in terris, magnus in morte, magnus in cœlis, humilis in honore, pauper in divitiis, abstinens in abundantia, in charitate mirabilis, Anachoretarum pater, & Patriarcha,
2. Reg. 11. mit einem Wort: Antonius Magnus. Im zweyten Buch der Königen cap. undec. ist weitläufftig zu lesen / was gestalten der David den
ibid. v. 15. Uriam geschickt zum gefährlichen Streit / ja auch auf die Spitzen gestellt habe: Ponite Uriam, ware der geschriebene Befelch des Davids / ex adverso belli, ubi fortissimum est prælium, stellet Uriam **recht gegen über / wo der Streit am hefftigsten ist.** GOTT hat und führt auch grosse und unterschiedliche Krieg wider seine Feind / deßwegen waffnet er auch wider dieselbige alle Geschöpff: Armabit omnem creaturam contra insensatos, Sap. c. quinto. Zu diesem Krieg und Streit schickt er auch aus seine Christliche Soldaten / denen er auch im Streit mit seiner Hülff beystehet / mit seiner Gnad stärcket / und anfrischet / daß sie behertzt streiten / und über die Feind triumphirlich obsiegen /
Sap. 5. v. 18

82. nicht daß sie dem Feind unterliegen / und in dem Streit Leib und Leben verliehren / wie der David den unschuldigen Uriam gegen die Kinder Amon und Stadt Rabba geschickt hatte / daß er von allen verlas-
ibid. eod. v. sen das Leben einbüssete: wie der Urias-Brieff lauten thäte: derelinquite eum, ut percussus intereat: **Verlasset ihn / daß Er erschlagen werde / und todt bleibe.**

Job. 7. v. 1. Wohl hat gesagt der Job / da er das Menschliche Leben verglichen mit einem immerwährenden Streit und Krieg: Militia est vita hominis, cap. sept. In diesem Streit haben wir zu streiten mit 3. sehr
1. Petr. 2. v. 11. gefährlichen Feinden / nit der Welt / Fleisch / und dem Teuffel / diese / sagt der Heil. Petrus, primæ secundo cap. militant adversùs animam.

Glück-

Glückseelig der jenige / der allhier obsieget / dann dem ist der Lohn / und die Cron gewiß / sicut Mercenarii dies ejus. Job. c. sept. Wer will belohnet werden / der muß männlich arbeiten: gearbeitet hat der grosse Antonius, darum hat er empfangen den Lohn / und den Groschen des ewigen Lebens / ritterlich hat gestritten der grosse Antonius, deßwegen er darvon getragen die Cron der Himmlischen Glory. Er hatte seine Feind vor sich / zur Rechten und zur Lincken; Er hatte vor sich die Welt / die ihn angienge mit entblößtem Degen; Er hatte zur Rechten das verführische Fleisch / daß auf ihn loß gienge und anrückte / und andruckte mit einem wehrhafften Böhler; Er hatte zur Lincken den feindseeligen Teuffel / der ihm in das Gesicht gienge mit scharffer Lantzen / wie sagt der Heil. Paulus ad Ephes. c. sexto. Adversùs Principes & potestates, adversùs mundi Rectores. Job. 7. v. 1. 83. ad Eph. 6. v. 10.

Nachdem die fromme Eltern des grossen Antonii dazumahlen bey 20. Jahr mit Todt abgangen / und ihn / samt seiner noch unmündigen Schwester verlassen / der Welt überlassen / nicht ohne grosse Verlassenschafft an Haab und Baarschafft / da fienge die Welt an / denselbigen zu arietiren / und zu bekriegen. Frisch auf / mein Antoni! redete sie ihn an / der Todt deiner Eltern hat dir nun die Gelegenheit an die Hand geben / freyer und frölicher zu leben / du bist nunmehro ein vollkommener Herr der gantzen reichen Verlassenschafft / fruere bonis, quæ adsunt, lasse dir nun allenthalben wohl seyn / nullum sit pratum, quod non pertranseat luxuria tua. Es solle kein Freud / kein Lust / kein Hochzeit seyn / wo du nicht den Reyen führest / lasse dich gar nichts gereuen / siehe zu allem will ich dir den Weg bahnen / dich stützen in allem / und bey allen: Cui fortuna favet sponsa petita manet. Willst du heurathen / wie ich dir treulich thue rathen / sehe Ex millibus unam, so kanst du dir aus 1000. eine auserwählen; hüte dich zu vergraben die herrliche Talenten deiner von GOtt sonderlich hochgeadelten Natur / dardurch du gewisse Hoffnung hast / die gröste Ehren-Staffel zu übersteigen / ꝛc. Was hierzu Antonius? groß seyn vor der Welt / ist wohl kein kleines / aber ein gefährliches: 84. Sap. 2. v. 6. 85.

MVnDVs faLLaX est, & InterfICIt.
Die Welt lügt und betrügt / erhöht und tödt.

Antonius bey diesem Vorspiel des darauf folgenden Streits / befindet sich in der Kirchen / und höret nicht ohne Schickung GOttes die

Wort

Matth. 19. Wort des Evangelii/ Matth. dec. nono. Si vis perfectus esse. **Willst du vollkommen seyn / so gehe hin / und verkauffe all das jenige was du hast / und giebs den Armen / und komme / und folge mir nach / so wirst du einen Schatz in dem Himmel haben.** Nun / sagte Antonius, hab ich einen Schild / mit dem ich mich schützen kan wider die mich loßgedruckte Pfeil der Welt. Mir ists gesagt: **Gehe hin.** Antonius gehet also hin / zweytheilet seine Haabschafft / überlasset die Helffte seiner Schwester / die er zu fernerer Auferziehung etlichen göttsförchtigen Frauen anvertraute / spendet das übrige unter die Armen / und entschliesset in ein strenges Leben sich einzulassen / verliesse die Welt mit ihrem Gut und Geld / verfügte sich in die Wildnuß zu andern berühmten Wald-Brüdern / und was er vollkommenes an ihnen sahe / befliesse er sich seinem Gemüth / als in ein weiches Wax einzudrucken. Von diesem also lernte er die Demuth / von dem andern die Sanfftmuth / von dem dritten den Gehorsam / und also fort mit solchem Effect und Nachdruck / daß schon im Anfang viel Redens geschahe von seiner Heiligkeit.

86. Also hat sich der kluge Antonius entzogen von dem ersten Streich / den ihm die Welt suchte beyzubringen und zu fällen / da er sich in dem Buß-Stand fest und sicher gestellt hat. Was thut aber der arglistige Feind / die Welt? So der Feind seinem Gegentheil durch Hauen dem Kopff keinen Streich beybringen kan / so sucht er auf der Seiten demselbigen beyzukommen. Dieses Stratagema ergrieffe die Welt; weilen Antonius nun alles gäntzlich verlassen / und in der Wüsten in höchster Armuth GOtt dienete / suchte die Welt arglistig auf der Seiten ihn beyzukommen / stellte ihm in den Gedancken vor: Wie / hättest du nicht von dem Deinigen was behalten können / mit dem du dir in dieser Einöde hättest erbauen können ein geringes Häußlein zu deinem Behülff? oder ja ein grössere Wohnung zur Nothwendigkeit der anderen / die häuffig jetzt zu dir kommen / von dir / als ihrem Geistlichen Seelsorger in dem geistlichen Leben unterwiesen zu werden?

87. Unter diesen Gedancken siehet er ein schöne silberne Blatte vor sich liegen; siehe / Antoni, diese kan dir die Mittel an die Hand geben / so wohl für andere / als für dich / ein bequeme Wohnung aufzubauen / ergreiffe dieses Mittel / und lasse es dir nicht unverständig aus den Händen kommen. Nein / nein / sagt Antonius, das ist ein Betrug

trug der Welt / die mich sucht zu fällen / sie sucht wie ein arglistiger Feind mir an der Seiten beyzukommen ; Signa Tau. Ezech. nono. Er macht das Creutz-Zeichen / und siehe / augenblicklich ist das Silber verschwunden / und hat der Feind also einen Lufft-Streich gethan / und muste der Feind schamroth weichen / da Antonius sieghafft gewichen / nicht ungleich einem erfahrnen Fechter / der einen Schritt zuruck tritt / dem feindlichen Streich auszuweichen. Jo Victoria! Ezech. 9. v. 4.

Munde jaces, pudibunde taces, pudet esse subactum.

Antonius erhaltet abermahl den Sieg / schreyt sieghafft aus mit dem Heil. David / Psal. quinq. quarto : Elongavi fugiens, & mansi in solitudine. Ein andersmahl / als ihn auf gleiche Weiß der Feind versuchte / und einen Beutel mit Gold vorwarffe / widersetzte sich Antonius dem feindlichen Streich / und begegnete ihm mit diesen Worten: Eccli. c. trig. primo: Beatus vir, qui inventus est sine macula, & qui post aurum non abiit, nec speravit in pecunia & thesauris. Heist das nicht: Certamen forte dedit illi, ut vinceret. Sap. dec. cap. In diesem Streit hat sich ritterlich gehalten / und den Sieg erhalten Antonius, und deßwegen glor- und siegreich gegen die Welt / wohl dann: Psal. 54. v. 8. Eccli 31. v. 8. 88. Sap. 10. v. 12.

AntonIVs gLorIosVs Contra sæVa MVnDI teLa.

Hat nun Antonius sieghafft gestritten wider die arglistige Welt / so hat er nicht weniger triumphirlich gekämpfft wider das liebkosende Fleisch / welches er gäntzlich gedämpfft / daß ich wohl seiner Sieg-Fahnen diese Jahr-Schrifft einschreiben kan:

AntonIVs MagnVs, & VICtorIosVs De Carne.

Wider das Fleisch hat Er gekämpfft /
Und dessen Brunst sieghafft gedämpfft.

Es suchte der gaile und blinde Cupido Tag und Nacht mit seinen Pfeilen ihn zu verwunden / des Tags mit bösen Bewegungen / des Nachts mit unkeuschen Träumen und Vorstellungen. Was thut Antonius in dieser seiner blühenden Jugend / ein Alter / das gar leicht wie der Zundel die Venus-Funcken zu fangen pflegt ? hic Rhombus, hic salta. Hier ist Wasser vonnöthen / das Feuer im Anfang zu löschen / ehe es in völlige Flamm ausschlägt ; da ist Medicin vonnöthen / der gemachten Wund zu widerstehen / das heimlich zugebrachte Gifft wider 89.

auszutreiben; ſo man die Wunden heylen will / muß man zuvor den Pfeil heraus ziehen. Dieſes Mittel ergrieffe Antonius, er zoge zuvor aus den Pfeil / verſchluge die Verſuchungen / ſchluge aus die böſe Gedancken / legte darnach auf die Wunde die Artzeney der Abſtinenz, caſteyete ſich mit vielem Wachen und Faſten / goſſe ſein Hertz zu GOtt aus mit inbrünſtigem Gebet / flohe alle Gelegenheit / die ihn zum Böſen
1. Cor. 5. v. 18. anreitzen könten / eingedenck der Wort des Apoſtels: Fugite fornicationem, primæ ad Cor. quinto.

In fVga ſoLa ſaLVs, eXperto MIhI CreDe Roberto.
Hier fliehen iſt obſiegen.

Wie ſingt der Poët:

Quid facies, facies Veneris ſi veneris ante?
Non ſedeas, ſed eas, ne per eas pereas.

90. Der Feind mahlte ihme vor allerhand Luſt-Anreitzungen / er aber fienge ſolche Feuer-Pfeil auf mit dem Schild des Glaubens / nach
1. Pet. 5. v. 9. den Worten des Heil. Petri, primæ quinto: Cui reſiſtite fortes in fide: Widerſtehet ihm durch ein ſtarcken Glauben / nahme alſo wohl zu Hertzen die Wort des Heil. Pauli: Glorificate, & portate Deum in
1. Cor. 6. v. 20. corpore veſtro. primæ ad Cor. ſexto.

Zuweilen ſtunden ſichtbarlich vor ihm die ſchönſten Helenæ, Cynthiæ, und was nur von frecher Geſtalt das Aug ergötzen kan / um der Unſchuld dieſes Knabens einen Mackel beyzubringen / aber ein eintzige Erinnerung des hölliſchen Feuers ware ihm genug / alle ſolche Fallſtrick und Maſchen zu verbrennen / ein eintziger Gedancken jenes immerwährenden Weinen und Zähnklappern löſchet mit einem Strich alle dieſe Liebs-Bilder aus / mit der eintzigen ſich vorgebildeten Höllen-Finſternuß verdunckelt er alle blühende Venus-Geſichter. Kurtz zu melden / kein Kunſt-Grieff des Teuffels ware mehr übrig / ihn auf den ſchlüpfferigen Weeg zu bringen / in welchem die blind-begierige Jugend ſich ſo gern aufhaltet.

91. Es erſchiene ihme der Teuffel in Geſtalt einer überaus ſchönen Weibs-Perſon / und ſagte / wie ſie wäre kommen / Buß zu thun.

Was

Was Antonius? Er merckte den höllischen Betrug / sprange in das nechst angezündte Feuer / löschte damit die in ihm erweckte Brunst / und hat den Sieg unverletzt erhalten in dem Feuer / wie die 3. Knaben in dem Babylonischen Ofen / konte wohl singen mit dem David / Psal. dec. sexto: Probasti cor meum, & visitâsti nocte, igne me examinâsti, & non est inventa in me iniquitas. Wie dann der Teuffel in der Gestalt eines schwartzen Mohren-Knabens dem Heil. Antonio sich zu Füß geworffen / und gestanden / daß er von ihm überwunden / und alle seine abgeschossene Pfeil Frucht-loß seyen wieder zuruck geschnellt. Wohl also: Dan. 3. Psal. 16. v. 3.

AntonIVs Magnus, & VICtorIosVs De Carne.

O wie schwach seynd wir in diesem Streit! Kaum angefochten / geben wir uns schon überwunden und gefangen. Dieser lasterhaffte Cupido, dieser Fleisch-Teuffel gehet an Jung und Alt; so nur seiner Fackel-Hitz empfinden / fangen bald an in Unzucht solcher Gestalt aufzuwallen / daß sie vor Begierlichkeit mehr braten als brennen. O wie manchem hat das Liebkosen dieses schwartzen Knabens die Schnee-weisse Binde der Jungfrauschafft abgeknüpfft! wie manchem keuschen Anfang hat dieses höllischen Knabens Zuspruch ein stinckendes End angehefftet! wie mancher ist nach vielem Sieg endlich dieses Bedienten der Gailheit ein Sclav / und ein Zier dessen Sieg-Gepräng worden! O wie viele gehen in diesem Streit ewig zu Grund / die lang beständig gestanden / weilen sie nicht wissen / oder nicht wollen die zugeschossene Pfeil heraus ziehen / und die Medicin der Abtödtung anwenden! 92.

Groß ware der Sieg des grossen Antonii gegen das Fleisch / groß gegen die Welt / aber nicht weniger groß gegen die Höllen / welche selbst der Kriegs- und Siegs-Fahnen des H. Antonii diese Jahr-Schrifft beyfügen muß:

AntonIVs gLorIosIor AthLeta aDVersVs orCVM.
Antonius groß gegen die Höll.

Es rottete sich ein gantz Schwader Höllen-Geister zusammen / überfielen den Heil. Kämpffer mit aller Furi, wollten ihn mit aller Gewalt aus der Höhlen haben / und weilen Antonius auf keine Weiß weichen wollte / 93.

richteten ihn die wüthende Geister mit grausamen und langwierigen Schlägen dergestalten zu / daß er mehr todt als lebendig bliebe; Was in diesem Streit Antonius? schlaget nur zu / gleich einem Amboß werd ich aushalten / schindet mich / Glied-weiß zertrümmert mich / in Stücklein zerfetzet mich / schüttet eure gantze Zeughäuser voller Pfeil über mich aus / ihr sollt mich zum Ziel haben / unbeweglich will ich euch stehen. Für meinen Christum achte ich keine Wunden / scheue ich keine Streich / förchte ich keine Peyn / beschlossen ist es schon: sterben will ich / oder obsiegen / kein Gewalt trennet mich von GOtt / und von diesem Ort: und sollte ein gantzes Heer wider mich aufstehen / non timebit cor meum, so wird sich mein Hertz nicht förchten. Psal. vig. sexto.

Psal. 26. v. 3.

Auf dieses erschüttert sich die gantze Höhle / und stellet sich gleichsam die gantze Höll in allerhand Gespenster und Gestalten der wilden Thier / Löwen / Bären / ꝛc. Schlangen / Drachen ꝛc. jede fielen ihn mit ihren Waffen an / zerrissen und zerbissen ihn auf das grausamste. Antonius in diesem blutigen Höllen-Sturm wurffe ihnen vor ihre Schwachheit / wie daß so viele sich wagten gegen einen schwachen Jüngling; wo ist euer Witz? merckt ihr dann nicht die Gewalt GOttes? Signa Tau. Ezech. cap. nono. und sehe / auf Machung des Heil. Creutz-Zeichens verschwunde augenblicklich der gantze höllische Schwarm / und sahe der sieghaffte Kämpffer Antonius um sich einen hell-strahlenden Schein / und in demselbigen Christum JEsum / da fienge Antonius an in diese Seufftzer auszubrechen: Ubi eras &c. **Wo warest du doch / O gütigster JEsu: warum bist du mir nicht ehender zu Hülff kommen? oder warum hast du dich nicht gewürdiget / diesem meinem Streit beyzuwohnen?** Antoni, **antwortet Christus / ich ware stets zugegen / und bin von deiner Seiten nie abgewichen: ich hab dich wohl und mit Lust gesehen / wie mannhafft du gefochten / eben dieses ware mein Absehen / daß du verwundet würdest / auf daß ich dich heilete / daß du zu Boden fielest / damit ich dir aufhelffte / dem himmlischen Trost muste diese Creutz-Prob nothwendig vorangehen. Nun aber seye getröst / lege / mein** Antoni, **alle Forcht beyseits / kein Leyd solle dir mehr widerfahren / und weil du dich in allem einen so grossen Helden gezeigt hast /** in toto orbe faciam te nominari, **sollst du förderst hin meine Gnad geniessen / und die gantze Welt solle ruhmwürdig von dir reden.**

94.

Ezech. 9. v. 4.

Und

Und in allem diesem Streit und Treffen ware Antonius frölich und wohlgemuth / wie von ihm bezeugt Joan. Gerson. Serm. 2. Faciem habebat dulcem, plenam spei, & jucunditatis &c. Wer soll sich nicht verwunderen? in einen so gefährlichen Streit sich einlassen? fechten wollen allein mit unzahlbaren höllischen Geistern? und zwar frölich und unerschrocken. Was waren dann die Wehr und Waffen des sieghafften Antonii? was der Schild? was der Helm? was seine Lantzen und Gegen-Pfeil? Collum tuum sicut turris David, mille clypei pendent ex ea, omnis armatura fortium, spricht der geistliche Bräutigam zu seiner Braut / Cant. quarto cap. **Dein Halß ist wie der Thurn Davids / der mit seiner Vorwehr gebaut ist / daran hangen 1000. Schilde / alle Rüstung der Starcken /** armatura fortium; durch diese Schild verstehet Pagninus die Gedult; dann gleichwie der Schild nur sich verhaltet im Streit defensivè: also ist die Gedult allein genug / den Sieg und Triumph gegen seine Feind zu erhalten / und seine Seel zu beschirmen / wie Christus selbst gesprochen: Luc. vigesimo primo. 95. Cant. 4. v. 4. Luc. 21. v. 19.

In patIentIa VestRa (ConCertatVrI) possIDebItIs anIMas VestRas,

Mit diesem Schild hat sich bewaffnet der streitbare Antonius, und also seinen Feinden den Trutz gebotten / und allenthalben das Sieg-Kräntzlein darvon getragen / und wohl verdient den Nahmen eines **Grossen / groß** in dem Leben / groß in dem Todt / groß auf Erden / groß in dem Himmel / groß in dem Sieg / groß in der Glory. Omnis, qui percusserit Jebusæum, das ist / Diabolum, in primis erit Princeps, & Dux. primi paral. undec. den hat sieghafft erlegt 96. 1. Paral. 11. v. 6.

DIVVs AntonIVs AnaChoretarVM PatRIarCha.

Deßwegen Er auch die triumphirliche Creutz- und Siegs-Fahnen voran tragt allen unter der Creutz-Fahnen streitenden Christlichen Soldaten.

Antonius also im 105ten Jahr seines Alters gezeichnet mit dem glückseeligen Buchstaben T. Tau, durch welches Creutz-Zeichen Er so offt die höllische Macht vernichtet / allen Sturm aus- und abgeschlagen / wird zugesellet der unzahlbaren Zahl / der mit dem Tau vom Engel gezeigneten (Ezech. nono. Signa thau super frontes eorum, super quam videritis thau, ne &c.) auserwählten Kinder GOttes im Jahr Christi 351. den 16. Hornung / nach Zeugnuß des Heil. Hieronymi. 97. Ezech. 9. v. 4. 6.

Was ſagen hierzu unſre Widerſacher / die das Creutz-Zeichen/ und die ſich mit demſelbigen bezeichnen/ verhöhnen und verſpotten? Lobet dann nicht daſſelbige der uhralte Tertullianus, und ermahnet zu ſolcher Andacht alle fromme Chriſten? Mit Tertulliano iſt gleicher Lehr der Heil. Auguſtinus, Athanaſius, und unzahlbare andere. Was ſoll ich von ſolchen Spöttern ſagen? gnug iſt/ was geſagt hat der groſſe Welt-Prediger Paulus, prim. ad Cor. primo. Judæis quidem ſcandalum, den Juden zwar ein Aergernuß/ den Heyden aber ein Thorheit.

1. Cor. 1. v. 23.

Mit Paulo konte ſagen der groſſe Antonius: Bonum certamen certavi, ſecundæ ad Timoth. quarto. Ich hab einen guten Kampff gekämpffet / im erſten Streit und Kampff wider die verführiſche Welt. Curſum conſummavi, ich hab meinen Lauff vollendet / im Kampff und Streit wider das verderbliche Fleiſch / Fidem ſervavi, ich hab den Glauben bewahret in dem gefährlichen Streit wider die Höllen / und redet uns alſo an mit den Worten des Apoſtels: Induite vos armaturam Dei, ut poſſitis ſtare adverſus inſidias Diaboli, ad Epheſ. ſexto. ſeufftzend ſchlieſſe ich es darum:

2. Tim. 4. v. 7.

98.

Ad Epheſ. 6. v. 11.

Progr. DIVVs AntonIVs AnaChoretarVM PrInCeps,
Anagr. PrIVs VotI anCeps VInCens à MVnDo trahar.

Antonius durch ſeine Fürbitt ziehe uns aus der Welt zu GOtt.
A M E N.

Feſtum

Festum Sancti Sebastiani Martyris. 20. Jan.

Progr. Sebastianus.
Anagr. Ubi est, sanas.

Quot mala per malum genuit tristissima Malus!
Nam mortis, vitæ quæ fuit, arbor erat.
Sævior hinc morbis tot mors dominatur in orbe;
Quanta lues? pestis quando sagitta volat?
Ast volet, emissam tua, Sebastiane, sagittam
Mortis, quando voles, frangere sola potest.

Adam hat den Tod gegeben
Von dem Baum, der hat das Leben,
Darvon alle Kranckheit ist.
Wo der Tod vergiffte Pfeilen
Lässet fliehen, die Pest-Bäulen
Heilt Sebastian ohn Frist.

THEMA.

THEMA.

Ecce ſagittæ intra te ſunt. primi Reg. vig. v. vigeſ ſecundo.

Siehe, die Pfeil liegen hieher, es iſt nichts Böſes vorhanden. 1. Reg. 20 v. 22.

Gleichwie ein weit-ja Welt-berühmter Apelles in Abcopierung eines groſſen Alexandri nicht einen jeden/ ſondern den ſubtilſten Penſel ergreifft / und die rareſte Farben erwählet und anwendet: alſo läſſet ſich ein Wohlredner Æſchines ſonderlich
100. angelegen ſeyn / wann er die ritterlichen Thaten eines mächtigen Heldens hier auf Erden/ oder die Tugenden eines Heiligen im Himmel mit Lob-Sprüchen herfür ſtreichen will/ daß er demſelbigen ein bequemes Thema oder Vorſpruch auserleſe. Ich als ein unmündiger
Jer 1. c. v. 6. Lehr-Jünger/ der ich wohlbefugt mit Jeremia ſprechen muß: cap. primo. A, A, A! Domine neſcio loqui, fange an mit dem A, B, C, da mir das Römiſche Marter-Buch zeiget in dem
Matth. 5. v. 14. A den H. Auguſtinum, wo ich leſe das auserleſene Thema: Matth. quinto cap. Vos eſtis lux mundi, ihr ſeyd das Liecht der Welt. Wohl Auguſtinus! Ein herrliches Aug und Liecht der Kirchen; dann gleichwie das groſſe Himmels-Aug die untere Welt erleuchtet/ die Finſternuß vertreibet: alſo hat erleuchtet die Kirchen Chriſti Auguſtinus, und die Finſternuß der Ketzereyen weit vertrieben. In dem
Oſea 14. v. 6. B den H. Bernardum, wo ich leſe das auserleſene Thema: Oſea c. dec. quarto: Germinabit ſicut lilium, & erumpet radix ejus; ut Libani, ibunt rami ejus. Bernardus wohl ein Schnee-weiſſe Lilien der Engliſchen Reinigkeit. In dem
Eccli 50. v. 10. C den H. Chryſoſtomum, wo ich leſe das auserleſene Thema: Eccli quinq. Quaſi vas auri ſolidum, wohl ein güldenes Geſchirr! wohl ein güldener Mund der Heil. Chryſoſtomus, wo alle Wort gülden! ja über Gold koſtbar. In dem
4. Reg. 8. v. 13. D den H. Dominicum, mit dem Themate: quarti Reg. oct. ſum ſervus tuus canis, ich bin dein Knecht / ein Hund. Wohl ein
101. treuer und wachtſamer Hund in dem Hauß GOttes der H. Dominicus. In dem

E den

E den grossen Propheten Eliam mit dem Themate Eccli quadr. Eccli 48.
octav. Surrexit Elias Propheta, quasi ignis. Wohl Elias ein Feuer / v. 1.
der noch in der Wiegen feurig gesehen / das Feuer vom Himmel zu seinen Diensten zum öfftern gehabt hat. In dem

F den H. Franciscum Seraphicum, und das Thema Dan. tert. Dan. 3.
Species quarti similis Filio Dei, welcher die Wundmahlen Christi le- v. 92.
bendig an seinem Leib gezeigt hat. In dem

G den H. Martyrer Georgium, und das Thema secundæ ad 2. ad Tim. 2.
Tim. sec. Labora sicut bonus miles Christi, der wie ein Soldat ritter- v. 3.
lich gestritten / und als ein Blut-Zeug gelitten. In dem

H den H. Kayser Henricum, und das Thema: Et sicut Lilia, Eccli Eccli 50.
quinq. Gleich wie die Lilien / so am fürüber lauffenden Wasser- v. 8.
stehen. Ein Lilien wohl Schnee-weiß an der Jungferschafft. In dem

I den H. Ignatium Lojolam, und das Thema primæ ad Cor. primo. 1. Cor. 1.
Fidelis Deus, super quem vocati estis in Societatem Filii ejus JEsu v. 9.
Christi. Wohl ein heilige Gesellschafft gezeichnet mit dem Thau, mit dem Zeichen der Auserwählten. In dem

K den H. Kilianum mit seinen Gesellen / und das Thema sec. Reg. 2. Reg 23.
vig. tert. Hæc fecerunt tres viri robustissimi, wo erfüllt worden: omne v. 17.
trinum perfectum, aller guter Ding seynd 3. In dem 102.

L den H. Leonardum, und das Thema Cant. primo: Nardus mea Cant. 1.
dedit odorem, dessen Tugend-Geruch dem Himmel lieblich / der Höllen v. 11.
erschröcklich. In dem

M den H. Martinum, und das Thema Isai. vig. oct. Pallium breve Isai. 28.
utrumque operiet, als der sich und Christum in den Armen mit einem v. 20.
Mandel bedeckt hat. In dem

N den H. Norbertum, und das Thema Apoc. tertio: Qui vicerit, Apoc. 3.
sic vestietur albis. An welchem alles weiß / ausser der Schwärtze der v. 5.
Demuth. In dem

O den H. Othonem Episcopum, und das Thema Eccli quinquag. Eccli 50.
Sacerdos Magnus, als groß im Leben / groß in dem Todt / groß vor v. 1.
GOtt / und den Menschen. In dem

P den H. Philippum Nerium, und das Thema Isaiæ quinquag. Isai. 56.
sexto. Domus mea domus orationis vocabitur, dessen Hauß ein laute- v. 7.
res Bett- und Gottes-Hauß. In dem 103.

Q den H. Quintinum M. und das Thema Apoc. nono. Quintus Apoc. 9.
Angelus tubâ cecinit. Wohl ein Engel mit seinem Tugend-Wandel. v. 1.
In dem

Psal. 68. v. 34. R den H. Raymundum Conf. und das Thema Psal. sexag. oct. Exaudivit pauperes Dominus, & vinctos suos non despexit, der bereit / sich binden zu lassen / damit die gebundene aufgelöset würden. In dem

104. 2. Reg. 12. v. 2. S den H. Sigismundum M. und das Thema primi Reg. duod. Rex graditur ante vos, dessen Königlicher Purpur durch sein vergossenes Blut viel herrlicher. In dem

Eccli 50. v. 7. T den Thomam von Aquin, und das Thema Eccli quinquages. Quasi sol refulgens sic ipse effulsit in templo Dei, das erhellet aus der güldenen Sonnen auf seiner Brust. In dem

Matth. 10. v. 37. V den H. Vitum M. und das Thema Matth. dec. Qui amant Patrem plusquàm me, non est me dignus, da er seinen leiblichen Vatter als ein Kind verlassen / damit er desto freyer sagen könte: Pater noster, qui es in cœlis. Matth. sexto. In dem

Matth. 6. v. 9. W den H. Wenceslaum M. und das Thema Deut. trig. tertio. Fuit cum principibus populi, & fecit justitias Domini. Wohl ein Fürst in der Gerechtigkeit. In dem

Deut. 36. v. 21. X den H. Xaverium, mit dem Themate Eccli quadrag. nono. Lux Dei vestigium ejus est, da er das wahre Glaubens-Liecht biß in Indiam gebracht hat. Endlich in dem

Eccli 49. v. 4. Z den H. Zephirinum P. & M. und das Thema sec. Paral. dec. sept. Magnificatus est usque in sublime. Groß in der Kirchen / groß in dem Himmel.

2. Par. 17. v. 12. Am heutigen heiligen Festtag des H. Sebastiani dünckt mich das bequemste Thema zu seyn / wie ich gemeldet: Ecce sagittæ intra te sunt, & nihil est mali. 1. Reg. 20. Daß es nun kein böses Zeichen / wann die Straff-Pfeil GOttes in uns / indem sie zu unsrer Besserung / und in dem H. Sebastiano zu unsrer Genesung / will ich in gegenwärtiger Sermon erweisen. Favete.

3. Reg. 20. v. 22. 105. Es konte der fromme Job in seinem betrübten Stand mit dem H. David wohl sagen Psal. trig. sept. Sagittæ tuæ infixæ sunt mihi. Und mit dem Jeremia Thr. 3. Posuit me quasi signum ad sagittam. Es hat mich GOtt gesetzt als ein Zeichen / Ziel und Scheiben seinen Pfeilen; dann ja alles von GOTT herrühret / ausser der Sünd / es seyn Schmertzen / Pest / Kranckheiten und dergleichen Ubel / mit welchen der fürsichtige GOtt pflegt heimzusuchen die sündhaffte Adams-Kinder zu ihrer Besserung. Dann obwohlen die Göttliche Straff-Pfeil dem menschlichen Leib unangenehm und schmertzhafft seynd / so seynd sie doch

Psal. 37. v. 3. Thr. 3. v. 12.

der

der Seelen überaus nutzlich / gleichwie der Medicus in Absetzung eines dem gantzen Leib schädlichen Glieds das Brenn-Eisen ansetzt / sehr scharffe und widrige Tränck dem Patienten eingiebt / geschicht diß alles zu seiner Gesundheit / obwohlen es ohne grosse Schmertzen nicht abgeht. O wie viele seynd auch unter den Christen / welche in dem Wohlstand gar nicht / oder wenig an GOtt gedencken / leben in aller Frech- und Freyheit / in Sünd und Laster / liegen an ihrer Seel todt-kranck / da kommt GOtt wie ein erfahrner Leib- ja Seelen-Artzt / setzt einen solchen 106.
GOtt-Vergessenen aus dem vergnüglichen Wohlstand in einen schmertzhafften Weheſtand / setzt an ihn mit unterschiedlichen Brenn-Eisen / mit Armuth / Verfolgung / Creutz und Widerwärtigkeit / mit schwehren und gefährlichen Kranckheiten / wie er heimgesucht den verlohrnen Sohn / alsdann thut er seine Augen auf / der sonst Stock-blind seinem ewigen Untergang wäre zugeloffen / gehet zuruck / reiniget sein Gewissen / kehret zu GOTT in dem Weheſtand / von dem er in dem Wohlstand schändlich abgewichen ware / wie solches bezeugt der Königliche Prophet David / Psal. dec. quinto: Multiplicatæ sunt infirmitates eorum, postea Psal. 15.
acceleraverunt. Und seynd solche Kranckheiten bißweilen ein rechtes v. 4.
Præservativ, damit der Mensch vor dem Sündigen sich hüte. Wie
Paulus von sich selbsten sagt sec. ad Cor. duod. Ne magnitudo re- 2. Cor. 12.
velationum extollat me, datus est mihi stimulus carnis, Angelus Sa- v. 7.
thanæ, qui me colaphizet. Nam virtus in infirmitate perficitur. Libenter igitur gloriabor in infirmitatibus meis, in contumeliis &c. Ut ibid. v. 9.
inhabitet in me virtus Christi.

Und gewißlich / so wir alle diese Pfeil wohl betrachten / wer- 107.
den wir sehen / daß sie von der gütigen Hand GOttes abgeschossen werden / nicht zu unsrem Untergang / sondern Aufkommen / nicht zu unsrem Todt / sondern zum ewigen Leben / wie GOTT selbsten
dieses bekräfftiget / Isai. quadr. quinto: Ego Dominus faciens hæc Isai. 45. v. 7.
omnia, Ich bin der HERR / von dem alle diese Pfeil herrühren / wie bekräfftiget wird Eccli und. Bona, & mala, vita & mors, Eccli 11.
paupertas & honestas â Deo sunt, drum sagt der Prophet Amos v. 14.
3. cap. Si erit malum (scil. pœnæ) in civitate, quod Dominus non Amos 3.
fecerit? als wollte Er sagen: Es ist keines. Dieses hat wohl er- v. 6.
kennt der Mayländische Ritter und Blut-Zeuge Christi / der Heil.
Sebastianus, deßwegen Er auch die Pfeil / als von der gütigen Hand GOttes ursprünglich / danckbar angenommen / die Pfeil-Schüs-

108. tzen aber / seine Peiniger / als ausgeschickte Diener des Höchsten GOttes.

Wollte ich mich heut unterstehen den Heil. Sebastianum in etwas zu vergleichen / so wollte ich vorstellen Christum bloß am Creutz / und nackend an dem Baum den Heil. Sebastianum, als zwey liebende Personen / die mit Liebs-Pfeilen gegen einander spielen und zielen / deren der eine mit eröffneter Brust die von dem andern abgeschossene Pfeil empfanget / mit diesen Worten:

Sume meas, sumámque tuas, mea vita, sagittas,
Non aliter noster conciliatur amor.

Nimm hin mein Pfeil / gieb dein in Eyl/
Ich auf dich spiel / der ich dein Ziel /
O Wunder-schönes Liebes-Spiel!

109. Der liebreichste GOTT haltet jederzeit in seiner Hand einen gespannten Bogen / und verlangt anderst nicht / als mit dem Pfeil seiner Lieb und Gnaden zu treffen unsre Hertzen / dahero will Er unser Hertz als ein Ziel / Zeichen und Scheiben gesetzt zu haben / Prov. vigel. tert. Fili, præbe mihi cor tuum, mein Kind / setze mir dein Hertz zum Ziehl und Centro. Das hat gehorsamst gethan der Heil. Sebastianus, deßwegen Er wohl sagen können: Tetendit arcum suum, & posuit me quasi signum ad sagittam. Thren. 3. **Er hat seinen Bogen wider mich gespannet / und hat mich seinem Pfeil zu einem Ziehl gesetzt.** Ja er konte sagen Isai. quad. nono: Et posuit me sicut sagittam electam, in pharetra sua abscondit me. **Er hat mich gesetzt zu einem auserwählten Pfeil / in seinem Rocher hat Er mich verborgen.** Von solchen Pfeil-Wunden redet gar schön Gregorius Nissenus: Præclarum vulnus, nennet Er sie / dulcem plagam, per quam vita ad interiora penetrat. O quàm beatum, schreyt aus der Heil. Ambrosius, hac sagitta divini amoris vulnerari! O wie glückseelig ist es / mit diesem göttlichen Liebs-Pfeil verwundet werden. Die Liebs-Pfeil hat Christus in das Hertz Sebastiani abgeschossen / und obwohlen derselbige mit den Pfeilen der Tyranney gantz umsteckt / waren doch viel kräfftiger die innerliche Liebs-Pfeilen der göttlichen Lieb / mit welchen Er süß verwundt / die äusserliche Pfeil nicht empfunden hat. So ich

Prov. 23. v. 26.

Thren. 3. v. 12.

Isai. 49. v. 2.

nicht

nicht wüste / daß Sebastianus ein Narbonensischer Burger / aus Mayländischen und Adelichen Eltern gebohren / daß er einer aus den ersten Hof-Herrn des Kayſers Diocletiani, ein Obriſter über ſeine Leib-Guardi, daß er ſeye ein Mann von beſten Jahren / wahrhafft in den Worten / gerecht in den Urtheln / vorſichtig im Rathgeben / ſtreng im Befehlen / getreu im Vorbitten / nahmhafft in der Güte / ehrbar in Sitten / klar in den Tugenden / gottſeelig im Wandel / und heilig im Leben / ſo müſte ich ſagen / daß er mehr gleich ſeye einem Jgel / als einem Menſchen / indem er mit ſo vielen Pfeilen / als der Jgel mit Stacheln / beſteckt iſt.

Was ſchadts aber / wann ſchon dieſem göttlichen Liebs-Pfeil bißweilen anhängig ſeynd allerley zeitliche Trübſaalen / widerwärtige Zuſtänd / als da ſeynd Kercker und Bänd / Räder und Foltern / Galgen / Feuer und Schwerdter / ꝛc. die Lieb GOttes iſt alſo mächtig / daß ſie alles dieſes kan verſüſſen / wie ſagt Aponius: Martyribus convertuntur amphitheatra in paradiſum, craticulæ & ſartagines in molliſſimam plumam, liquefactum plumbum in balſamorum unguenta, ipſa quoque mors pro Chriſto ſuſcepta omni lapide pretioſiſſimo pretioſior reputatur, der Kampff- und Marter-Platz wird denen Heil. Martyrern verändert in einen Luſt-Garten / der feurige Roſt in ein lindes Feder-Bett / die Flammen in ein Sudwind / die Kohlen in Roſen / das zerlaſſene Bley in einen köſtlichen Balſam / der Tod ſelbſten iſt ihnen ein Freud / und ſchätzbarer als Edelgeſtein. 110.

Weilen Sebaſtianus andern Chriſten mit Ermahnen zur Gedult in denen Peynen kräfftig beyſtunde / und zur Beſtändigkeit in den Glauben wunderlich anflammte / erweckte der leydige Teuffel eine Aufruhr unter dem Volck / daß alſo Sebaſtianus bey dem Kayſer Diocletiano ſtarck verklagt / von demſelbigen beruffen / mit reichen Verſprechungen vom Chriſtenthum abgemahnt / endlich mit vielen Trohungen geſchreckt / aber nicht das mindeſte abgeſchreckt / deßwegen er auf offnem Feld gebunden / bloß an einen Baum zur Scheiben den Pfeilen ausgeſetzt worden. Was thut unter dem grauſamen Pfeil-Schieſſen der Heil. Sebaſtianus? wie verhaltet er ſich? thut er vielleicht wancken / der andere geſtärckt? mit nichten / veluti marpeſia cautes, wie ein ſtarcker Felſen unter denen anſchlagenden Meer-Wellen / mit Verachtung aller Kayſerlichen Gnaden / mit Dargebung Guts und Bluts / Leibs und Lebens brache er aus in dieſe Wort: Chriſtianus ſum, fidelis Chriſti Diſcipulus, ich bin ein Chriſt / und getreuer Jünger Chriſti JEſu / gantz be- 111.

ständig und verharrlich / vielleicht dazumahl eingedenck der Worten Scipionis, die er vor einem Treffen zu seinen Soldaten geredt hat: Perseverate mecum, aut recedite, perseverantia enim erit vobis in gloriam, fuga in contumeliam.

Die Pfeil / die auf ihn geschossen worden / von dem wüthenden Tyrannen / nahme er auf als spielende Pfeil der Göttlichen Lieb / die ihme dann diese Liebs-Wort heraus gezogen / Psal. sept. tert. Sagittæ tuæ infixæ sunt mihi, deine Pfeil / O liebreichster GOTT! stecken in mir.

Psal. 73. v. 3.

112. Was sagst du aber / O Heil. Sebastiane? David / als er dieses Wort geredt / verstunde sie von jenen Pfeilen / die ihme GOtt zugeschickt. So wilst du dann auch diese empfangene Pfeil GOtt zueignen? Ja / ja / antwortet dieser beständige Martyr: Sagittæ tuæ, ô Deus! infixæ sunt mihi. Die erste und vornehmste Ursach dieser auf mich abgeschossenen Pfeil ist GOtt / Imperator, & alii sagittantes solùm sunt Ministri; Diocletianus und seine Kriegs-Knecht seynd nur lauter Instrumenta und Werckzeug GOttes / sagt der Heil. Vincentius Ferrerius; die Pfeil / welche Sebastianus an seinem sterblichen Leib empfangen / waren keine Trübs-Pfeil / sondern Liebs-Pfeil / keine schmertzliche Pfeil / sondern spielende Liebs-Pfeil / welche Christus gegen ihm abgeschossen / daß ich ihm also wohl zueignen kan das Symbolum, so die alten zwey liebenden Hertzen zugesetzt: Pectus meum scopus amoris, oder vielmehr mit dieser Jahr-Schrifft:

En peCtVs, qVoD erIt noſtrI sCopVs aptVs aMorIs.

Mein Hertz zu einem Ziehl
Der Lieb ich schencken will.

113. Also will Christus vom Creutz-Baum den an den Baum gebundenen Sebastianum anreden: Siehe Sebastiane! mein Hertz steht dir offen zu einem Ziehl deiner Lieb; und entgegen Sebastianus zu Christo: Siehe / mein Heyland! mein gantzer Leib stehet dir offen zu einem Centro, schiesse nur her deine Liebs-Pfeil / und verwunde mein Hertz.

HoC pIgnVs eſt aMorIs, non VVLnVs eſt DoLorIs.

Keinen Schmertz empfindt das Hertz /
Liebes-Spiel wo hat das Ziehl.

O wohl

O wohl ein heiliges Liebes-Spiel! indem Christus und Sebastianus gegen einander mit einander der Liebs-Pfeil gewechslet; Sebastianus spielte auf das Hertz JEsu mit den Pfeilen seiner eyffrigen und inbrünstigen Begierden für Christo zu leyden und zu sterben: JEsus aber auf das Hertz Sebastiani mit dem Pfeil seiner göttlichen Gnaden / deßwegen brache aus der Heil. Vatter in die Wort des Heil. Pauli, sec. ad Cor. sept. Superabundo gaudio in omni tribulatione, ich genieſſe ein überflüßige Freud in aller Widerwärtigkeit / diese eiserne vergiffte Pfeil thun mir gar keine Schmertzen bringen / dieser Pfeil-Hagel selbst ist mir wie ein Blummen-Regen / ja wie ein Manna-Thau. 2. Cor. 7. v. 4.

Ich komme aber auch zu einer andern Ursach / warum unser dapfferer und Christlicher Held Sebastianus mit so viel Pfeilen besteckt ist. Es hat GOTT noch andere Pfeil / die Er / wie ein anderer Gott Jupiter auf seiner gespannten Sennen immerzu fertig haltet / und auf die sündige Welt abzuschiessen gesinnet ist. Und dieser Pfeil ist gemeiniglich dreyfach / welchen der Prophet Gaad dem sündigen David in drey Straffen gezeigt hat / einen aus denselbigen nach Belieben zu erwählen / wie mit mehrerem zu ersehen 1. Paral. vig. primo: Trium tibi optionem do, unum, quod volueris, elige, aut tribus annis fa- mem, aut tribus mensibus fugere hostes, aut tribus diebus gladium Domini, & pestilentiam versari in terra: **Entweder drey Jahr Theurung und Hunger / oder drey Monath den Krieg und die Flucht vor deinen Feinden / oder drey Tag das Schwerdt des HERRN / oder die Pestilentz im Land.** Von diesen Pfeilen des Göttlichen Zorns redet besagter David Psal. sept. Nisi conversi fueritis, gladium suum vibrabit: Arcum suum tetendit, & paravit illum, & in eo paravit vasa mortis, sagittas suas ardentibus effecit: **Wann ihr euch nicht bekehret / so hat Er sein Schwerdt gezuckt / und seinen Bogen gespannt / und hat auf ihn gelegt tödtliche Geschoß: seine Pfeil hat er zugericht / daß sie brennen.** 114. 1. Paral. 21. v. 12. Psal. 7. v. 13.

Durch diesen gespannten Bogen wird von denen Heil. Vättern insgemein verstanden die Allmacht GOttes / welche allbereit zur Abstraffung der sündigen Welt fertig stehet / und schon straffen will / es seye dann / daß sich in das Mittel stelle die Buß. Durch die tödtliche Geschoß und Pfeil aber verstehet Gregorius Nyssenus die angedrohete

hete Straffen / als da seynd Krieg / Hunger / Theurung und Pest / welche Straffen von dem Zorn GOttes gleichsam entbrinnen und angestammt werden / und erschröckliche Niederlagen der Menschen
115. verursachen. Was ist aber / das den Zorn GOttes gegen uns also entzündet? Anderst nichts als die Sünd / wie die sündhaffte Welt selbst erkennt und bekennen muß / wie sagt der Poët in diesem Zeit-Vers:

Terra sVbest testIs, res est teterrIMa pestIs,
E VItIIs proles, tV nIsI faCta DoLes.

Es die Welt muß selbst bekennen /
Daß die Pest das Böst zu nennen /
Von der Sünd die wird geboren /
Büsst du nicht / bist du verlohren.

Apoc. 8. v. 10. Der Heil. Joannes Apoc. cap. octav. sagt / daß auf den Posaunen-Schall des dritten Engels ein grosser brennender Stern vom Himmel herunter gefallen / wie eine Fackel. Dieses ware ein angezündter Dampff / oder ein Comet / wie vermeynt Cornelius à Lapide, und der Nahmen dieses Sterns ware Wermuth. Wo ist er aber hin gefallen? Der Heil. Joannes antwortet / daß er gefallen auf den dritten Theil der Wasser-Strömen und Wasser-Bronnen. Hierdurch ist bedeutet worden / wie der gelehrte Alcazar sagt / die greuliche Pest / mit welcher GOTT die Hebräer gestrafft hat wegen ihrer Hartnäckigkeit. Dann es ist bekannt / daß auf den Hun-
116. ger / welchen die Juden gelitten haben in der harten Belägerung von Tito und Vespasiano, ihnen auch ein entsetzliche Pest über den Halß
Matth. 24. v. 7. kommen / wie ihnen Christus hatte vorgesagt: Et pestilentia & fames. Also bezeugt Josephus und Eusebius Cæsarienſis.

Warum wird aber die Pest bedeut durch den Cometen / der in das Wasser gefallen in denen Strömen und Bronnen? Nach dem Buchstäblichen Verstand ist dieses leicht zu fassen; dann wann von dem Cometen und seiner Bitterkeit die Wasser vergifft werden / so ist kein Wunder / das diejenige / die darvon trincken / die Pest ererben / und also sterben. In dem geistlichen Verstand aber wird dardurch angedeutet / daß es leicht seye / daß die Pest entstehe aus der Fäulung der Flüssen. Was seynd dieses aber für Flüß?

Es

Es seynd unsere Seelen geistliche Wasserflüß/ welche ihren Ursprung haben aus dem unendlichen Meer der Allmacht GOttes / welchem Meer sie wiederum zurennen sollen mit beständigem Lauff des Gehorsams / und der Liebe. O ihr Christliche Flüß! fliesset ihr zu GOtt durch die Ubung der guten Wercken? laufft ihr schnell fort auf dem Weeg der Geboten GOttes? wo ist der hefftige Antrieb der heiligen Lieb / welche die Stadt GOttes erfreuet? Fluminis impetus lætificat civitatem Dei. Psal. quadr. quinto. Ach! man haltet sich auf in Narratheyen/ und Kinder-Werck/ man bleibt stehen/ und verharret in den Sünden / man stehet müssig ohne Ubung der Lieb/und guten Wercken. Da sehen wir die stehende Wässer/ von welchen die Pestilentzische Dämpff aufsteigen. Was Raths? Psal. 45. v. 5.

Wann der Hirsch mit dem Pfeil getroffen wird / laufft er verwundt/ und sucht schleunige Hülff und Medicin, unter andern ein gewisses Kraut dictamnum genannt/wilder Poley: 117.

PestIferIs MorbIs VeCors sI CorrVIt orbIs,
Deferat à Iona Vate petIta bona.

Was fromm Jonas hat gerathen/
daß die Pest nicht möge schaden/
Buß zu würcken vor der Zeit/
lasst uns würcken allbereit.

Lasset uns zur geschwinden Buß greiffen/und alsdann unsere Zuflucht nehmen zu dem H. Sebastiano / da werden wir Hülff und Medicin finden / dann was heist *Progr.* Sebastianus? *Anagr.* Ubi est, sanas.

Du hast das Leben vielen geben/
weil du sie hast geheilet
von schwerer Pest/die ihnen den Rest
unfehlbar hätte ertheilet.

Wann der erzürnte GOtt seinen Straff- und Pfeil-Bogen ergreiffet / und über uns abschiessen will/ da stellet sich gemeiniglich darzwischen der H. Sebastianus. Ach! wie viele Länder/ Provintzen/ ja gantze Königreich wären durch die leydige Sucht der Pestilentz zu Grund gangen / und gantz ausgeödet worden/ wann nicht der H. Sebastian diesem Pfeil des Göttlichen Zorns wäre gesetzt worden zu einem Ziel / und dem straffenden Engel zugeschryen hätte:

En me, ego sum, qui feci, in me convertito tela,

Auf mich schiesse ab die Pfeil/
und verschone dem sündigen Theil.

118. Sebastianus wol ein anderer GOtt Cupido, von welchen die Poëten dichten/ daß als einsmals Jupiter erzürnet ware/und mit feurigen Pfeilen herab unter die Menschen-Kinder schiessen wollte / hat sich der Liebs-GOtt Cupido in das Mittel geschlagen / und hat alle herabschiessende Pfeil auf sein blösse und eröffnete Brust aufgefangen. Der H. Sebastianus stellt sich gleichsam entgegen/wann der erzürnte GOtt wegen unserer Sünden die Straff-Pfeilen auf uns loßschiesset / wann Er die gifftign Pfeil der abscheulichen Pestilentz auf uns fliehen lasset/da stellet die Catholische Kirch entgegen den H. Sebastianum / daß er wie ein anderer Liebs-GOtt Cupido, die schon abgeschossene Pfeil des erzürnten GOttes auffange / Sebastianus ist derjenige Mann / welchen Ezechias gesucht / aber nicht gefunden hat/dann also redet er cap. vig. sec. Quæsivi de eis virum, qui interponeret sepem,& staret oppositus contra me pro terra,ne dissiparem eam, & non inveni: **Ich suchte unter ihnen einen Mann/der einen Zaun darzwischen machte / und sich wider mich stellet für das Land / daß ich es nicht verderbte/aber ich fande keinen/** den aber hat glückseelig gefunden die Kirch/ als nemlich Sebastianum/und an ihm die Würckung und Krafft/die das beschädigte Israelitische Volck an der vom Moyse aufgerichteten Schlangen/ von welcher Num. vig. primo. Fecitque serpentem æneum &c. **Moyses machte ein ährine Schlang/und richtet sie auf zum Zeichen: Wann nun diejenigen/die gebissen waren/ sie ansahen/so wurden sie gesund.** *Anagr.* Ubi est,sanas, *Progr.* Sebastianus. Lasset uns also unsere Sünd bereuen/und alsdann unsere tröstliche Zuversicht nehmen zu dem H. Sebastiano, &

Ezech. 22. v. 30.

119.

Num. 21. v. 9.

ECCe SebastIanVs MoX PatronVs aDerit, & sanabIt.

Durch sein Fürbitt Er zur Stund/
wird uns machen gantz gesund.
In GOttes Namen / Amen.

FE.

Festum Conversionis Sancti Pauli.

Progr. 1. Conversio Beati Pauli. 2. Saulus.
Anagr. 1. Ubi vas Electioni paro. 2. Salvus.

pag. 67.

Paule rapax, rapèris, prædam dum quæris, & ipse
non malè præda cadis, non benè qui steteras.
Paulus eris, qui *Saulus* eras, jam surgito *Salvus*,
Te cecidisse bonum, disce stetisse malum.
Disce malus, Gentes Doctor bonus ipse docebis;
Hoc casu Electum vas tibi Christe paras.

Saule was suchst du zu fangen,
indem du wirst selbst gefangen?
von dem Fall nur stehe auf,
dich der Fall wird bessers lehren;
du die Völcker sollst bekehren,
stehe auf, vollführ den Lauf.

120.

THEMA.

Vas electionis est mihi iste. Act. c. nono, v. dec. quinto.

Dieser ist mir ein auserwählt Gefäß. Act. 9. v. 15.

WAnn JEsu/ der Sohn Syrach/ das grosse Welt-Aug / den Brunn und Ursprung des Liechts/ die grosse Himmels-Ampel die Sonn betrachtend / da sie ihr güldenes Haupt erhebt aus dem tieffen Meer der finsteren Nacht / ich will sagen/ in ihrem Aufgang/ da sie verkündiget die Herrlichkeit GOttes/ Eccli. quadr. tertio, in diesem Lob-Spruch ausbricht:

Eccli. 43. v. 2.

Vas aDMIrabILe, opVs eXCeLsI.

ibid. cod. v. Daß sie seye ein wunderlich Gefäß/ ein Werck des Allerhöchsten/ so kan ich wol singen mit dem Poëten Virgilio Eclog. 4. Paulo majora canamus, und sagen:

SanCtVs PaVLVs Vas aDMIrabILe gratIæ.

Daß der H. Paulus seye in seiner Bekehrung ein sehr verwunderbarliches Gefäß der Gnaden GOttes/da GOtt selbsten dieses ausgesprochen Act. c. nono. Vas electionis est mihi iste: **Paulus ist mir ein auserwählt Gefäß.**

Act. 9. v. 15.

121. Wol vas admirabile, ein verwunderbarliches Gefäß / indem die Beruffung Pauli viel verwunderbarlicher sich hat zugetragen / als die Beruffung aller anderen Apostel. Andere hat Christus beruffen vor seiner wunderbarlichen Himmelfahrt / den Paulum aber nach derselbigen / da er das grosse Werck der menschlichen Erlösung würcklich vollendet/ als wann dieses noch allein seiner Kirch abgangen wäre. Wohin hat zielen wollen der H. Paulus ad Col. primo: Adimpleo ea, quæ desunt passionum Christi in carne mea pro corpore ejus, quod est Ecclesia.

Ad Col. 1. v. 24.

Vas admirabile, wol wunderbarlich/ indem der Sohn GOttes aus dem Himmel herunter gestiegen wegen des eintzigen Pauli/ da es so viele Mühe und Zeit gekostet / biß Er herunter kommen auf diese Welt wegen des Heyls aller Menschen/ als wann Paulus allein übrig / und an

an statt aller Christo seyn sollte. Und gewißlich nicht viel anderst / dann an der Bekehrung Pauli thäte hangen aus Verhängnuß und Anordnung GOttes die Bekehrung der Heyden / damit die Bekehrung des einzigen Sauli wäre ein neue Welt-Reformation, und Erneuerung.

Vas admirabile, wol verwunderlich / andere seine Jünger hat Chri- 122.
stus mit leichter Mühe und wenig Worten beruffen / zu- und an sich gezogen / entweder an dem Meer / oder sonst andern Ort / venite post me, Matth. 4.
& secuti sunt eum. Matth. quarto. Paulum aber hat Er von dem Him- v. 16.
mel beruffen / und zwar mit Gewalt / mit Schrecken / cum fulgure, wo wahr ist worden / was der Prophet Isaias vor- und von ihm gesprochen hat c. und. Spiritu labiorum suorum interfecit impium, Saulum scil. und hat erwecket einen Paulum.

Tantæ molis erat solum convertere Saulum.

Quis loquetur potentias Domini? fragt der H. David, Psal. cent. quin- Psal. 105.
to. **Wer kan die mächtige Thaten des HErrn ausreden / und** v. 2.
sein ganz Lob verkündigen? Daß in so Wunder-voller Veränderung und Bekehrung Pauli die mächtige Hand GOttes gezeigt habe ihre Gewalt / bezeugt der H. Chrysostomus mit diesen Worten: Quis S. Chrysost.
loquetur potentias tuas Domine: Quod Paulum non es passus delitescere, sed orbi universo virum hunc in lucem exhibuisti, quis loquetur potentias tuas Domine? Wer wird O HErr! gnugsam können 123.
aussprechen deine mächtige Thaten / daß du den Paulum aus der dicken Finsternuß der Unwissenheit und Irrthums geführt / und als eine Sonn der gantzen Welt angezündet hast? Quis loquetur potentias tuas, da du den Saulum in einen Paulum / diesen reissenden Wolff in ein sanfftmüthiges Schäflein / diesen so grausamen Feind und Verfolger deiner Kirche in einen so eiffrigen Verfechter deines Glaubens / und Lehrer der Heyden verändert hast?

Auf dieses mein Propó sagt mit wenig Worten sehr viel Hugo Card. Ecclesiæ, s. lumen, & columen Ord. S. Dominici über das 43. cap. Eccli. also schreibend: Vas admirabile B. Paulus, opus Excelsi, quia immediatè à Domino, sinè ministerio hominis, est conversus. Wol

Vas aDMIrabILe, opVs eXCeLsI.

Der zuvor ein verwerffliches / ist jetzt ein verwunderliches Gefäß; der

zuvor ein irrdisches / ist jetzt ein himmlisches Gefäß; der zuvor ein abscheuliches/ ist nun ein güldenes Gefäß; der zuvor ein nichtiges// ist nun
Act. 9. v. 15. ein auserwähltes Gefäß. Act. nono. Vas electionis est mihi iste. Woher alles dieses? Opus Excelsi, es ist ein Werck der Gnaden GOttes. Welches alles ich in diesem Zeit-Vers einschliessen will:

SaVLVs eras, MoDò PaVLVs erIs, fat gratIa feCIt.

Der du wareſt zuvor Saulus/
wirſt ſeyn ein bekehrter Paulus/
Gnug hier hat gethan die Gnad/
die dich auserwählet hat.

Wir wollen heut sehen die wunderbarliche Allmacht GOttes an dem verkehrten Saulo/ und in dem bekehrten Paulo loben die grosse Barmhertzigkeit gegen alle Sünder. Zu solcher Betrachtung mache ich also
125. den Anfang. Favete.

Von dem Paulo vor seiner Bekehrung redet der H. Lucas/ da er
Act. 9. v. 1. in denen Geschichten der Apostelen denselbigen also beschreibt Act. c. nono: Saulus adhuc spirans minarum,& cædis in Discipulos Domini &c. **Saulus schnaufft noch mit Drohen und Morden wider die Jünger des HErrn** &c. Das Wörtlein adhuc, **noch**/ was will es anders anzeigen/ als den unversöhnlichen Haß und Feindschafft des wütenden Sauli gegen die auserwählte Glieder Christi JEsu? Dann so er/ als ein reissender Wolff/die Schäflein Christi bißhero verfolgt/ spirans adhuc, so suchte er jetzt gegen dieselbige seine Blut-begierige Zähn zu schärpffen. Spirans adhuc. Als der H. Stephanus ausser der Porten zu Jerusalem versteiniget wurde/ ware unter den Steinigern auch einer der feindseelige Saulus / und zwar mit solcher Furi, daß er gewünscht 100/ ja 1000. Händ zu haben/ damit er in dem Zuwerffen seinen Muth nur kühlen mögte/ deswegen er auch die Kleider der Steini-
126. ger auf einem Hauffen unter währender Steinigung verwahret/ damit er in- und mit allen und jeden mögte zuwerffen/ und wiewolen er gehört
Act 7. v. 55. hatte die Wort des sterbenden Stephani: Ecce video cœlos apertos, & JEsum &c. liesse er sich dardurch nicht schröcken / redete sich verstockt selbsten zu mit den Worten des Virgilii:

Tu ne cede malis, sed contra audentior Ito.

Saulus adhuc spirans minarum,& cædis, mit höllischer Furi angeflammt macht

macht er sich auf Damascum zu / daselbsten Brief zu begehren / und freyen Paß/aller Orten die arme Christen aufzufangen/zu binden/und auf die gewisse Schlacht-Banck zu liefern.

Als der verstockte Pharao mit vielen Straffen von GOtt geschlagen / das auserwählte Israelitische Volck gleichwol aus der harten Dienstbarkeit nicht entlassen wollte / sprache GOtt zu dessen Heer- und Lehr-Führer Moysi/ Exodi undec. Adhuc unâ plagâ tangam Pharaonem,& Ægyptum &c. **Jch will den Pharao und Egypten noch mit einer Plag angreiffen** ꝛc. Als wollte Er sagen: ich will den Pharaonem mit einer noch schärpfferen Straff heimsuchen / mit einer grausameren Geissel an ihn setzen / und seine Hartnäckigkeit also bezwingen/ daß er die Gefangenschafft aufhebe. Die Verbitterung in dem Hertzen des Wuth-vollen Sauli gegen Christo und dessen Jünger und Christglaubige wurde täglich/ja stündlich grösser/ da ihn Christus so lang gedultig erwartet/und übertragen. Exodi 11. v. 1. 127.

O wie groß ware die Boßheit und Verstockung des Sauli! Christus dannoch erwartet ihn / gedultet ihn / ruffet ihn / bittet ihn/ erhaltet ihn / beschützt und beschirmt ihn. Saulus adhuc verfolget seinen Beschirmer/bekriegt seinen Erhalter/ widerstrebet dem Ruffenden/ verflucht seinen Erlöser den Gecreutzigten; Und der ihn so lang mit Gedult übertragen / mit Lieb beruffen / mit Güte erhalten / den sucht Paulus mit neuen Ubelthaten zu lästern: Saulus adhuc wurde in seiner Boßheit verstockter / in seiner Feindseeligkeit grausamer / in seiner Gottlosigkeit unbändiger. Wo mehr Christus an ihn setzte mit Gutthaten / desto hefftiger und eiffriger ware Saulus in den Ubel- und Missethaten/ daß also von ihm und allen verstockten Sündern wol und wahr gesagt hat der Königliche Psalmist, Psal. septuag. sept. In omnibus his peccaverunt adhuc: **Uber dieses alles sündigten sie noch weiter/ und glaubten nicht an seine Wunder.** O Sünder! O Sünderin! siehest du nicht in dem verstockten Saulo ein lebendiges Ebenbild deiner verstockten Halsstarrigkeit/und verblendten Verstockung! GOtt von dir so offt beleydiget/ erzürnt/ und zur Rach aufgefordert/ gedultet und übertragt dich / rufft dich zur Buß/ zur Bekehrung/ zur Besserung deines Lebens. Was aber du ? Saulus adhuc &c. du verharrest nicht allein in deiner alten Boßheit/ sondern wirst von Tag böser/ häuffest Sünd mit Sünd. Was wird es endlich mit dir vor ein End nehmen? wollte GOtt mit dem bekehrten Paulo. 128. Psal. 77. v. 32.

Jn

In so verstockter Halsstarrigkeit des Sauli/ was thut der höchste GOtt? hat Er vielleicht seiner Gerechtigkeit das Rachschwerdt in die Hand geben/ und ist gegen den verblendten Saulum verfahren/ wie gegen Core, Dathan, und Abiron, die Er durch die Erd lebendig hat verschlucken lassen? Num. dec. sexto. Oder hat Er über den Gottslästerischen Paulum das Rachsuchende Feuer vom Himmel fallen lassen / wie auf Sodomam und die 5. Städt? Gen. dec. nono. dieses gar nicht. Welcher den Himmel verlassen hatte/ und auf diese Welt kommen ware/ nicht selbige zu richten/ zu straffen/ und zu vertilgen/ sondern selbige barmhertzig zu erhalten / und seelig zu machen / eben derselbige liesse sich sehen und hören in den Wolcken/ nicht als einen strengen Richter / sondern als einen gütigen Vatter ; nicht daß Er den verstockten Saulum zur wolverdienter Straff ziehe / sondern aus seiner grundlosen Barmhertzigkeit verzeyhe / Er wird zwar kommen/ und ihn zu Boden werffen / aber damit Er ihm wieder aufhelffe / Er wird ihn zuruck halten/ und schröcken/ damit er nicht weiter seinem Verderben zulauffe/ Er wird ihn mit Blindheit schlagen/ damit Er ihn wieder erleuchte/ Er wird ihn tödten/ damit Er ihn wieder lebendig mache/ Er wird ihm keinen Schaden zufügen / sondern mit lauter Gütigkeit ihn zum besseren Leben aufmunteren / deßwegen machte ihn GOtt stillstehend mitten in dem Lauff seiner Grausamkeit / und konnte gleichsam an selbigem Ort/ wo Christus erschienen / der bethörte Paulus diese Wort des Poëten in dem Sand lesen:

Num. 16.
Gen. 19.
129.

Non pLVs VLtra IbIs, tanDeM perVerse qVIesCe.

Weiter nicht / hier stehe still/
und hör' an / was Christus will.

130. Wer solle allhier nicht demüthigst anbeten die Göttliche Allmacht? mitten in dem Lauff haltet GOtt auf den wütenden Saulum / und zeiget seine Macht/ die Er übet gegen die verstockte Hertzen der Sünder/ daß sie nicht können ihre gesuchte Boßheit erfüllen/ da Er sie auf dem Weeg ihres Verderbens zuruck haltet. Ein solches Exempel seiner Allmacht hat GOtt selbsten dem Job vorgehalten/ da Er sagt/ wie Er das Wüten des Meers niederlege / und dessen aufsteigende Wellen zuruck schlage / da Er denselbigen entgegen setzt nicht eine Mauer von Stahl und Eisen / sondern vom geringen Sand-Staub/ Job trig. oct. Posui vectem, & ostia, & dixi: usque huc venies, & non procedes amplius: hic confrin-

Job. 38. v. 10, 11.

confringes tumentes fluctus tuos, ich hab es mit meinen Schrancken umgeben/ und hab ihm Riegel und Thür gesetzt/ und gesagt: so weit sollt du kommen / und nicht weiter fortgehen / und allhier sollen deine aufgeschwollene Wellen zerbrechen. Erzeigt GOtt seine Macht in Niederlegung der ungestümmen Meerwellen / so hat Er selbige vielmehr gezeigt in Bezwingung des verharten Hertzens des wütenden Saul/ da Er mit seiner einzigen Stimm dessen Ungestümm völlig niedergelegt/ und zerschlagen hat: Saule! Saule! quid me persequeris? Act. nono. Gnug ist es gewühlet/ stehe still/ und halte weiter ein/ Mich und die Meinige zu verfolgen/ und ob schon du verstockt dich jederzeit hast verlauten lassen: Act. 9. v. 4. &c.

Non Ita CeDo feroX, seD Contra aVDentIVs Ibo.

Mich kein Macht zuruck wird halten/
biß das Ziel ich hab erhalten.

Sehe! posui vectem, & ostia, & dixi: usque huc venies: Hier sollst du deinem Wüten ein End machen / hier sollst du die Wellen deines ungestümmen Blutgierigen Gemüths völlig niedersencken/ hier solle die Feindschafft in eine Freundschafft/ der Haß in eine Lieb / das Wüten in eine Sanfftmuth verkehrt werden / hier sollst du Saulus werden ein Paulus/ aus einem Feind ein Freund/ aus einem Verfolger ein Verkündter/ aus einem Tyrannen der Christen ein Lehrer der Heyden / aus einem Gefäß des Zorns und des Verderbens ein auserwählt Gefäß / damit du endlich erkennest und bekennest/ daß ich der HErr/ und zwar ein grosser/ ein mächtiger HErr: Magnus Dominus, & laudabilis nimis. Pfal. quadr. sept. 131. Pfal. 47. v. 2.

Und was hierauf der Rach-suchende Saulus: Stupens, ac tremens dixit: Domine! quid me vis facere? Act. nono. Da sprache er mit Zittern und Schrecken: HErr! was wilst du/ daß ich thun solle? solle ich nicht allhier mit Verwunderung ausschreyen? Act. 9. v. 9.

MIrabILe DeXteræ eXCeLsI!

Dieses Wunder hat gemacht
GOttes Hand / und grosse Macht. 132.

Paulus mit dem Glantz vom Himmel umgeben/ wird innerlich erleucht/ erkennet die Hochheit der Person Christi / erkennet seine Gütigkeit und

Barmhertzigkeit / ziehet zu Gemüth seine eigene Verstockung / Gottlosigkeit / Verfolgung / und Undanckbarkeit / entsetzet sich ob der Grösse und Viele seiner Missethaten / ꝛc. und weilen er nichts funde / mit deme er sich hätte entschuldigen können / wirfft er sich völlig in die barmhertzige
Act. 9. v. 9. Arm Christi JEsu / mit diesen Worten: Domine! quid me vis facere? Act. nono. Als wollte er sagen:

133. VoCI CeDo, DeVs, neqVe poſt aVDentIor Ibo.

O mein GOtt! gantz ich verkehrt
deine Stimm hab angehört;
Weiter will ich mich nicht kehren/
zu dir GOtt mich gantz bekehren.

Domine! quid me vis facere? ich erkenne meine Sünd und Irrthum / Domine! mein HErr / und mein GOtt! wann du mich wilst züchtigen / so muß ich loben deine Gerechtigkeit / die ich auch preisen muß / so du mich wegen meiner Verstockung in die Höll verstossen solltest. Lieben muß ich deine Barmhertzigkeit / so du mir verschonen und verzeihen wirst. Sehe / ich unterwirff mich mit Leib und Seel deinem Göttlichen Willen. Was ich bißhero gethan / hab ich gethan / als ein Feind Christi JEsu / den ich Blut-begierig verfolgt mit Feuer und Schwerdt / den ich aber unwissend verfolgt und gelästert / den bekenne ich jetzt fußfällig meinen GOtt / meinen einigen HErrn und Erlöser.

Ita CrVCIfIXVM aDorabo.

Den gecreutzigt ich geschändt/
und im Irrthum nicht erkennt/
werd hinführo ich anbetten/
der mich gütigst thut erretten.

134. Bißhero bin ich gewesen ein Gefäß des Zorns / des Neids / der Schand / und aller Unehr / jetzt erkenne ich mich ein Gefäß deiner Gnad und Barmhertzigkeit; hab ich dir bißhero mißfallen als ein böses Gefäß / würdig zu verwerffen / so lasse dir gefallen mich zu machen zum Gefäß / das gezehlt werde
Act. 9. v. 15. unter die Auserwählte. Also ist geschehen: Vas electionis est mihi iste. Act. nono. Dieser soll mir seyn / und ist ein auserwähltes Gefäß / meinen Nahmen zu tragen für den Heyden / und für den Kindern Israel. Wohl

Vas

VAs aDMIrabILe, opVs eXCeLsI, Eccli. 43. v. 2.
Eccli. quadr. tertio.

Wohl ein auserwählt Gefäß!
der zuvor ruchloß und böß/
Ein Gefäß der Gnad und Ehren
wird geschickt die Welt zu lehren.

Es hat also der barmhertzige GOtt gezeigt seine Macht und Gewalt/ aber hierinn nicht vergessen seine Barmhertzigkeit / da Er den Paulum durch seinen starcken Arm zuruck gehalten/ daß er seine gantz beschlossene Boßheit nicht vermögt hat auszuführen/ und zu vollenden. Es sagt der H. Augustinus schreibend wider den Ketzer Julianum, daß es unter andern ein Zeichen des Göttlichen Zorns/ ja der unfehlbaren Reprobation, wann GOtt zulasset / daß der Mensch in allem Bösen seinen Willen erfülle / und alles geschehen lasset/ was er böß intentirt; daß hingegen es ein gewisses Zeichen seye eines Auserwählten/ und Kennzeichen der Barmhertzigkeit GOttes/ so Er den Sünder zuruck halt / die Gelegenheit benimmt / daß der Mensch seinem frechen Willen nicht nachleben kan. Und diß ist die Barmhertzigkeit / welche GOtt verspricht demjenigen / über welchen Er sich erbarmen will. Laude meâ infrænabo te, ne intereas. Isai. quadr. oct. Jch will dich zu meinem Lob einzäumen / daß du nicht zu Grund gehest. Zu meinem gröſſeren Lob und Nachdruck meiner Barmhertzigkeit will ich dir einen Zaum anwerffen/ ein Gebiß anlegen / durch welchen du wirst zuruck gehalten werden / damit du dich nicht stürtzest in das ewige Verderben. So ein frechs und frisches Pferd durch scharpffe Sporen angetrieben über Berg und Thal lauffen thäte / und würcklich beginnte über einen hohen Felsen hinab den letzten Sprung zu thun / den Hals abzustürtzen / thätest du kein grosse Barmhertzigkeit an solchen Vernunfftlosen Vieh / wann du es mit dem Zaum thätest zuruck halten / und erhalten von der unfehlbaren Stürtzung? Nicht weniger thätest du an einem wütenden Ochsen / so du in seiner Wuth ihn mit Stricken fest binden thätest / damit er nicht mit voller Furi seinem Untergang zulauffen könnte. Auf gleiche Weiß hat sich Christus über den Saulum erbarmt/ da Er ihn durch den himmlischen Glantz geschröckt / von seiner bösen vorgenommenen That völlig abgeschröckt/ und also zuruck gehalten/ damit er nicht in vollem Grimmen sich stürtzen möchte in den Abgrund des ewigen Verderbens. GOtt stürtzt ihn also auf den Erdboden / damit Er sich nicht stürtzen möchte in die Tieffe

135.

Isai. 48. v. 9.

136.

der Höllen; Er benimmt ihm das Gesicht/ damit er auf dem Weeg seines ewigen Verderbens weiter fortzuschreiten nicht sehen möchte / und also weiter zu wüten keine Macht mehr hätte. In dem Lauff seiner Gottlosigkeit ersahe den Saulum / und in Saulo alle verstockte Sünder der Pro-
Jer. 23. v. 10. phet Jeremias/und bricht aus in diese Wort: Cursus eorum malus, cap. vig. tertio: Oder vielmehr:

CVrſVs arDentIs SaVLI Longè peſsIMVs.

Saulus böser nicht konnt lauffen/
Act. 9. c. v. 1. als mit Drohen er thät schnauffen. Act. nono. c.

Dann sage an O Saule! wo wirst du endlich in solcher Furi hinlauffen? stürtzen wirst du dich/und deinem ewigen Unheyl zueilen. O wie groß ist al-
137. so die Barmhertzigkeit GOttes gegen dich / der dir einen Zaum angeworffen/und geworffen von dem Pferd auf die Erden/und also gestürtzt hat/damit du *Progr.* Saulus aufstehen mögtest *Anagr.* Salvus, heyl an deiner Seelen/ und gesund.

Cursus eorum malus,in einem solchen bösen Lauff ersehe ich gleichfalls den Balaam/ der auf seiner Eselin hinaus geritten / und würcklich auf dem Weeg ware / sein böses Vornehmen zum End zu bringen/ und dem Volck GOttes übels / böses zu thun. Was thut aber GOtt? Er kommt demselbigen vor/wirfft ihm ein Stein in den Weeg/verhindert ihn durch einen geschickten Engel/der mit einem blossen Schwerdt der Eselin sich entgegen
Num. 22. v. 23. stellete/und was geschicht? Num. vig. sec. Cernens Asina Angelum stantem in via evaginato gladio, avertit se de itinere, & ibat per agrum. Bala-
138. am treibt also das Thier wieder mit Schlägen in den Weeg/ und weilen er eng/und der Engel drohete der Eselin/ nicht fortzugehen/ worzu sie aber Balaam mit wiederholten Streichen nöthigen wollte/ verletzte das beängstigte Thier den Reuter an den Fuß mit Annäherung zu einer Mauer /
Num. 22. v. 27. und fiele endlich gar zu Boden. Weilen nun Balaam sehr eylete: Vehementiùs cædebat fustelatera ejus. Worauf das Thier den Mund eröffnet/und sich gegen den Herrn beklaget: was hab ich dann gesündiget/ daß du so scharpff gegen mich verfahrest? ꝛc. Was hierzu Balaam? Er ergrimmet noch hefftiger / und schwöret den armen Thier: so ich ein Degen
139. hätte / wollte ich dir denselbigen in das Ingeweyd stossen. Worauf ihm GOtt die Augen eröffnet/daß er den Engel gesehen/ welcher ihm den Todt drohete. O du Unglückseeliger! sprache der Engel/ warum haltest du das arme Thier mit Schlägen so scharpff an / das ich dir zum Heyl hab aufgehalten?

halten? Ego veni, ut adversarer tibi, quia perversa est via tua. Nach deiner verkehrten und bethörten Meynung urtheilest du / daß dir die Eselin zu Schaden seye/und dich in deinem Glück verhindere/ indem sie dich am Fuß in etwas beschädiget / und fortzugehen verweylet. Siehest du nicht / daß dir das Thier dein Leben erhalten / indem es dich aufgehalten; dann wärest du einen Schritt und Tritt weiter fortgangen / hätte ich dir dieses blosse Schwerdt durch den Leib gestossen. Erkenne also die Barmhertzigkeit GOttes in diesem / daß sie dich verhindert / daß du deine böse Meynung nicht hast ins Werck richten können. ibid. 32.

O mein Christliche Seel! wie offt ist dir also vorkommen die Göttliche Barmhertzigkeit/ da du dem Geitz/ dem Wucher / der Geilheit/ der Ungerechtigkeit ꝛc. gantz Gewissen-loß nachgiengest / hat dir GOtt einen Zaum angelegt/Er hat dich/wie den Saulum/zur Erden niedergeworffen/ blind/ arm und schwach gemacht / Er hat dir die Gelegenheit abgeschnitten / und dir also das schädliche Messer aus der Hand genommen/ Er hat dir auf der Sünden-Strassen einen Schlagbaum der Verhindernuß vorgezogen / alles dieses hielte st du unbesonnen für dein Unglück; Es hat der allvorsichtige GOtt dir die Eselin sincken lassen unter deinem Leib / da Er die Füß angehefftet durch das Podagrâ, die Händ durch das Chiragrâ, Er hat dir zugeschickt Seiten-Stechen / Fieber / und andere Kranckheiten / Er hat dir entzogen den Zugang zu diesem oder jenem Haus/Er hat dich erarmet/damit du keine Mittel mehr hättest dem verdammlichen Spielen anzuhangen. Was hast du gethan ? alles muste gethan haben dein armer Leib / den unser Seraphischer Vatter Franciscus pflegte seinen Esel zu nennen / denselbigen hast du angetrieben mit vielen Streichen/ mit Aderlassen / Laxiren/ Brennen ꝛc. weil er durch Schwachheit deinem bösen Willen nicht wollte helffen einstimmen/ und dich in dem Sünden-Lauff thäte retardiren/ und aufhalten. Thue aber deine Augen auf / so wirst du sehen/daß dich nicht die Eselin / dein Leib aufgehalten / und von den Sünden zuruck gehalten / sondern der gütige GOtt durch deinen Engel/ daß du wol sagen kanst mit dem H. Gregorio : Gratias ago, quod cogit me non posse, quod non debeo velle. 140.

Die Barmhertzigkeit GOttes ist allein gewesen/ welche den Saulum zum Paulum gemacht / und aus einem Gefäß der Sünden ein auserwählt Gefäß der Gnaden. 141.

VAs aDMIrabILe opVs eXCeLsI, ware also
PaVLVs Vas DeI InsIgne, & CLarVM.

Paulus ein Gefäß gantz klar
GOttes Wort begreifft fürwar.

S. Chryſoſt. hom. 4. de laud. S. Pauli. Von welchem ausſpricht der güldene Mund: Sicut radiis ſolis orientibus fugantur tenebræ, feræ latitant, recondunt ſe fures, & latrones, ſic prædicante, fulgente, & Evangelium diſſeminante S. Paulo, fugabatur error, veritásque remeabat, idololatria, ebrietates, commeſſationes, ſtupra, adulteria, aliáque dictu fœda defecerunt, atque conſumpta ſunt inſtar Ceræ ignis vapore pereuntis, & inſtar palearum, quæ ſubito cremantur incendio. Es ware alſo

S. Bonav. in Conv. S. Pauli.

PaVLVs Vas ChrIſtI foLIDVM.

Paulus durch Gedult bewährt/
ein Gefäß bleibt unverſehrt.

2. Cor. 11. v. 23. Wie er ſelbſten ſagt ſec. ad Cor. und. In laboribus plurimis, in carceribus abundantiùs, in plagis ſupra modum, in mortibus frequenter &c. Es ware alſo und bleibt

PaVLVs Vas DeI InsIgne eLeCtVM.

142. Paulus/ Chriſti Wort gemäß/
bleibt ein auserwählt Gefäß.

Thren. 4. v. 2. Wollte GOtt/ daß von uns nicht noch auf dieſe Stund ſeufftzete Jeremias Thren. quarto: Filii Sion inclyti, & amicti auro primo, quomodo reputati ſunt in vaſa teſtea? O daß wir würden mit dem H. Paulo ein auserwähltes Gefäß! das gebe Chriſtus JEſus. Amen.

Duo-

Duodena Prædestinationis Signa.

Duodecim cœlestis Zodiaci figuris accommodata,

Singuláque singulis mensibus suo cum emblemate præfixa.

Januarius.

♒

Sol occupat Aquarium.

I.

Prædestinationis Signum.

HIC fVaVIter MoDeratVr affeCtIbVs.

For-

Fortior est, qui se, quàm qui fortissima vincit
mænia, vincêris, ni dominêre tibi.
Dum Caro bella ciet, primis insultibus obsta,
Ne victas pudeat serò dedisse manus.
Vincenti dabitur, sicut Deus ipse profatur,
Apoc. 2. v. 17. Calculus, & scriptum nomen in axe novum.

Wer sich selbsten thut bekriegen,
hertzhafft gegen sich obsiegen,
stärcker ist, als der im Feld
wird gerühmt ein starcker Held.
Wann das Fleisch zum Anfall blaset,
mit verflammter Furi raset,
zeig im Anfang ihm die Spitz,
also wird gedämpfft die Hitz.
Apoc. 2. v. 17. Dem Obsieger, wie GOtt zeuget,
wird ein weiser Stein gereichet,
neuer Nahm auch zugelegt,
der im Stein ist eingeprägt.

Februarius.

♓

Sol in piscibus.

II.

Prædestinationis Signum.

sVb pIsCIbVs nota DesPeCtVM tVI.

Respiciet Deus hunc, sese qui despicit ipsum,
Despice te, sic te respicietque Deus.
Psal. 21. v. 7. *Vermis* homo nimium te cur extollere quæris?
Gen. 3. v. 19. Hoc quod es, hoc & eris, *pulvis es*, atque cinis.
Luc. 1. v. 52. Ipse Deus qui *deposuit de sede potentes*,
Corde humiles novit, dixit & esse suos.

Wer

Wer sich hier als nichts erkennet,
den der höchste GOtt nur kennet;
der auf Erden sich veracht,
wird von GOtt sehr hoch geacht.
Du O Mensch! ein Wurm auf Erden,
warum suchst erhöht zu werden?
du wirst werden, was du bist,
du nur Staub und Aschen bist.
Die demüthig, GOtt erkennet,
und sein Auserwählte nennet,
der den Lucifer vom Sitz
hat gestürtzt, gleich einem Blitz.

Martius.

V

Sol in Ariete.

III.

Prædestinationis Signum.

EX arIete renVnCIare DeCet oMnIbVs.

Quisquis amas mundum, tibi prospice, quò sit eundum,
Ad cœlum mundus non tibi monstrat iter.
Cœlum ut possideas, opus est contemnere mundum,
Quod verbo docuit præstitit ipse Deus.
Qui me pluris habet fratres, matrémve, Patrémve, Matth. 10. v. 37, 38.
Non est me dignus, sunt sacra verba Dei.

Wer mit Lieb der Welt anhanget,
sehe zu, wie weit er langet,
dann die Welt nicht zeigt den Weeg
zu dem Himmel, oder Steeg.

Wer in Himmel thut verlangen,
und verhofft ihn zu erlangen/
muß verlassen Gut und Geld,
was die Welt sonst prächtig hält.
Vatter, Mutter, Schwestern, Brüder,
wer mehr schätzt, als GOttes Güter,
meiner ist nicht werth, sagt GOtt,
der gehalten diß Gebot.

Aprilis.

♉

Sol in Tauro.

IV.

Prædestinationis Signum.

StVDIosIor In bonVM affeCtVs, & profeCtVs.

Illud in Electo Signum non vile probatur,
Virtutis meritum si Studiosus amet,
Cujus ab affectu profectûs cura, laboris
nil horret, donec sic teneatur apex.
Sit licet in terris, cœlis mens semper inhæret,
Et sibi præsentem novit, amátque Deum.

Gnaden-Wahl hat dieses Zeichen,
daß man sucht sich zu bereichen
mit der edlen Tugend-Gab,
auch beständig biß ins Grab.
Diese Gab wer will erlangen,
thut sich allzeit unterfangen,
daß er täglich nehme zu,
scheut kein Arbeit, hat kein Ruh.
Ob er schon auf Erden wandlet,
mit der Welt doch gar nicht handlet,
seine Seel zu GOtt erhebt,
also schon im Himmel lebt.

Majus.

♊

Sol in geminis.

V.

Prædeſtinationis Signum.

FreqVens MortIs qVIbVsqVe Certæ reCorDatIo.

Vive memor Mortis, memor ut ſis, vive, ſalutis,
Mortalis cùm ſis, te tua morsque manet.
Et incerta dies, quamvis certiſſima mors ſit,
Omnibus obſcuras injicit illa manus.
Non eſt, crede mihi, ſapientis dicere: vivam,
Sera nimis vita eſt craſtina, vive hodie.

Deiner Seelen Heyl zu achten,
fleiſſig thu den Todt betrachten,
dir der Todt iſt zu gewiß,
diß, O Menſch! gar nicht vergiß.
Ungewiß die Stund ſich zeiget,
heimlich wann der Todt einſchleichet,
wie ein Dieb der Todt kommt an,
raubt, und würgt, und klopfft nicht an.
Wer weiß iſt, (diß glaub mir eben,)
Sag nicht: Morgen werd ich leben,
Büſſe heut, der Morgend-Tag
iſt zu ſpath, bringt ſchwere Klag.

Junius.

♋

Sol in Cancro.

VI.

Prædeſtinationis Signum.

FaX Interna Cor aD pVra ILLVMInans.

Lux interna tui ſi percutit abdita cordis,
Evigilare tuæ nota Salutis erit.
Hac in luce tuos in cælum dirige greſſus,
Ne te cum cæcis Orcus in ima trahat.
Eſt lapſus facilis, facilis deſcenſus averni,
Nemo redire poteſt, vel revocare gradum.

Innerlich wanns Hertz empfindet
ein Erleuchtung, die entzündet,
Wache auf, dann dieſes Liecht
dir zu deinem Heyl anbricht.
Dieſes Liecht wann du thuſt ſpühren,
laſſe dich zum Himmel führen,
daß nicht ſtürtze dich die Höll,
ihren Blinden zugeſell.
Leicht kan dir der Fall geſchehen,
leicht kan man zur Höllen gehen,
aus der kein Erlöſung iſt,
dieſes glaubt ein frommer Chriſt.

Julius.

♌

Sol in Leone.

VII.

Prædeſtinationis Signum.

Vera peCCatorVM InnVItVr DeteſtatIo

Ni malè transactæ ſit deteſtatio vitæ
Conſtans, non benè te pœnituiſſe liquet.
Hic malè deflevit, mala qui deflenda priora
Committit, conſtans eſt in amore dolor.
Sic doleas, ut ames, fugias ut amando, dolenda,
Pſal. 50. v. 19. Hoc *cor contritum* reſpicit ipſe Deus.

So

So die Beſſerung des Lebens
unbeſtändig iſt, vergebens
ſteiffeſt du dich auf die Buß,
welche ſteht auf ſchwachem Fuß.
Wer begeht, was er beweinet,
in dem gar kein Reu erſcheinet/
Wahrer Schmertz beſtändig liebt,
und GOtt nicht aufs neu betrübt.
Wahre Lieb hat wahren Schmertzen,
wo die Lieb brennt in dem Hertzen,
was ſündhafft iſt, wird gemeit,
ſolches Hertz iſt recht bereut.

Auguſtus.

♍
Sol in Virgine.

VIII.

Prædeſtinationis Signum.

PerſeCVtorIbVs ſVis IgnoſCenDVM.

Hic minimè clemens ſibi ſperet ab æthere Numen, Matth. 6. v. 15.
Quem ſibi clementem Frater habere nequit.
Nec ſibi dimitti ſpe ſublactetur inani,
Qui veniam Fratri perfidus usque negat.
Dicitur ille Patris cœleſtis filius, hoſtem Matth. 5. v. 4.
Læſus ſincero pectore quisquis amat.

Wie will hoffen GOtt barmhertzig,
der unmild, und unbarmhertzig
ſeinen Nächſten vor ſein Freund
nicht erkennet, ja verfeind?

Dem wird nimmer GOtt vergeben,
noch hier, noch im andern Leben,
der dem Nächsten nicht verzeyht,
lebt, und stirbt in Haß und Neid.
Wer verletzt, doch kein Rach übet,
seinen Feind gleich dem Freund liebet,
wird genennet GOttes Sohn,
wird erhalten grossen Lohn.

September.

♎

Sol in Signo libræ.

IX.

Prædestinationis Signum.

AffeCtVs erga paVperes, In DonIs CoMpaſsIVVs.

Quæ manus Agricolæ concredit semina terræ,
Hæc cum multiplici fænore reddit ager.
Quod quis dives opes inopi largitur, amore
Christi, fertiliùs reddet in axe Deus.
Cum clausis portis qui claudet viscera cordis,
Huic & cœlestis janua clausa manet.

In die Erden was gesäet,
(In der Hoffnung nur bestehet,)
hundertfältig, was aufgeht
bringt es doch, was ausgesät.
Wer dem Armen hier im Leben
aus Barmhertzigkeit thut geben,
nach dem Todt im Himmels-Thron
wird GOtt geben reichen Lohn.

Wel-

Welcher Mensch wird können hoffen,
daß ihm steh der Himmel offen,
der dem Armen schliest sein Hand,
und das Hertz? O Christen-Schand!

October.

♏
Sol in Scorpione.

X.

Prædestinationis Signum.

In qVoCVnqVe aDVerso Mens sIbI Constans.

Tu quicunque voles cœlestia scandere Regna,
Est opus, ut placido pectore fata feras.
Tristia, quæ celsa tibi Christus ab æthere mittit,
Perfer, in adversis ipse probatur homo.
Nulla hìc in terris requies, aut vita perennis,
Sed superas arces incolit alma quies.

Mit den auserwählten Frommen
wer in Himmel sucht zu kommen,
obschon er es nicht verschuldt,
trag die Trangsal mit Gedult.
Hier was vor Trübseeligkeiten
dir begegnen, trag mit Freuden,
was von Creutz, von Noth, und Leyd,
GOtt dir schickt, nehms an bereit.
Durch Creutz wird der Mensch bewehret,
GOtt allein die Ruh beschehret,
Was die Welt verspricht für Freud,
währet nur geringe Zeit.

Novem-

November.

♐

Sol in Sagittario.

XI.

Prædeſtinationis Signum.

FreqVentIVs fVMenDa ſaCra eVCharIſtIa.

Sedulùs Angelicæ libes ſacra pocula menſæ,
In Styge perpetuâ ne cruciêre ſiti.
Infelix Epulo clamat ſitibundus in igne,
Luc. 16. v. 24. Pellunt æternam hæc pocula ſancta ſitim.
Sumunt illa boni, ſumuntque ſalute perenni,
Sumunt æternâ morte ſed illa mali.

Diß das Blut des Lamms warhafftig,
deſſen mach dich offt theilhafftig,
daß vom Durſt nicht ewig du
werdſt geplaget ohne Ruh.
Dieſer Kelch den Durſt vertreibet,
In der Höll der ewig bleibet;
Rufft der Praſſer nicht im Feur:
Mich der Durſt plagt ungeheur?
Dieſen Kelch der Fromm genieſſet,
woraus ihm das Leben flieſſet,
der Unfromme den auch trinckt,
doch dardurch zur Höllen ſinckt.

December.

♑

Sol in Capricorno.

XII.

Prædeſtinationis Signum.

sVCCVs In aVDIenDo Verbo DeI.

Quis-

Quisquis devotâ Divinum percipit aure
Verbum, si ex ipso creditur esse Deo, Joan. 8. v. 47.
Veridicum certæ Signum tenet iste salutis,
Quem tenet attentum littera viva Dei.
Hoc in te Signum super ut prætacta notetur,
Aure, & corde frequens excipe verba Dei.

Wann der ist aus GOtt gebohren,
und zum Himmel auserkohren,
GOttes Wort der mit Andacht
anzuhören fleissig tracht.
Muß zur Gnadenwahl ein Zeichen
gantz unfehlbar an sich zeigen,
GOttes Wort der jederzeit
anzuhören ist bereit.
Thu dasselbig nicht verachten,
anzuhören sollst nachtrachten,
daß du durch die Gnadenwahl
werdst gesellt zur frommen Zahl.

FEBRUARIUS.

♓

Sol in Piſcibus.

Signum Prædeſtinationis.

II.

I. Vilis ſui æſtimatio.

Vilis ſui æſtimatio.

Niſi efficiamini, ſicut parvuli &c. Matth. 18. v. 3.

Reſpiciet Deus hunc, ſeſe qui deſpicit ipſum,
Deſpice te, ſic te reſpicietque Deus.
Pſal. 21. v. 7. *Vermis* homo nimium te cur extollere quæris?
Gen. 3. v. 19. Hoc quod es, hoc & eris, *pulvis* es, atque *cinis*.
Luc. 1. v. 52. Ipſe Deus, qui *depoſuit de ſede potentes*,
Corde humiles novit, dixit & eſſe ſuos.

Vide infra; Februarius.

Sym-

Symbolum II.

Non habitabit in medio domûs meæ, qui facit ſuperbiam. Pſal. cent. v. ſept.

Wer Hoffart treibet, der ſolle in meinem Haus nicht wohnen. Pſal. 100. v. 7.

Ach Zeugnuß gelehrter und bewährter Scribenten iſt der allzeit grünende Cypreſſen-Baum nicht nur von einem angenehmen Geruch / ſondern auch mit dieſer Tugend beadelt / daß er nicht nur in ſich privilegirt / und befreyt von aller Verfäulung / gantz unverſehrt fortwachſe / ſondern auch von andern Sachen den ſchädlichen Wurm der innerlichen Verfäulung kräfftig abhalte / und vertreibe. Durch dieſen Baum wird nicht unrecht verſtanden Vilis ſui æſtimatio, ſeine eigene Geringſchätzung / welche den heimlich und innerlich nagenden Wurm des Hochmuths gäntzlich tödet / und den Menſchen von ſeiner Hochſchätzung zuruck haltet / daß er an ſich ſelbſt vielmehr einen Verdruß als Wolgefallen ſchöpffet. Ein ſtinckende Eyter-Geſchwulſt iſt / in ſich aufgeblaſen ſeyn / und ſich ſelbſten gefallen. Die Hochmüthige / ſagt der demüthige David / ſeynd bey mir verhaſt: Der hochmüthig von Augen ware / mit dem hab ich nicht geſſen. Pſal. cent. Und redet alſo fort: Wer Hoffart treibet / der ſolle in meinem Haus nicht wohnen. Pſal. eod. Deßwegen will unter die Zeichen der Prædeſtination oder Gnaden-Wahl der H. Ambroſius auch ſetzen die Demuth / und ſeiner Geringachtung / als das erſte / und fürnehmſte. Signum electorum eſt, malè de ſe ſentire. In Apol. de David cap. 9. & vulnus ſuum agnoſcere. Da hingegen der H. Gregorius es halten will für ein unfehlbares Zeichen der Verdammnuß / aus Hochmuth ſeine Fehler nicht wollen erkennen / und deſtoweniger bekennen: Reproborum proprium eſt, ſemper prava agere, & nunquam, quæ egerint, retractare. in cap. 5. Job. Dann in allem gehen ſie ſtockblind drein / und wollen zu keiner Erkanntnuß kommen ihrer verübten Ubelthaten / als etwan durch die Streich / wann ſie dardurch ihre Augen eröffnen. Die Auserwählten hingegen halten täg-

2. Cypreſſus ſemper virens.

Pſal. 100. v. 5. ibid. v. 7.

3. humilitas ſignum prædeſtinationis S. Ambroſius.

D. Gregorius.

lich mit sich selbsten scharpffe Rechnung/ beweinen ihre/ auch verborgene heimliche Fehler/ weilen sie erkennen/ daß GOtt nichts verborgen und unbekannt seye/noch seyn kan.

Eccli. 3. v. 20, 21.

Es ist ein heylsamer und heiliger Rath / welchen uns gibt JEsus der Sohn Syrach. Eccli. cap. tertio: Quantò magnus es, humilia te in omnibus, & coram Deo invenies gratiam, quoniam magna potentia Dei solius, & ab humilibus honoratur: Je gröſſer du bist/je mehr dich demüthige in allen Dingen / so wirst du vor GOtt Gnad finden/ dann GOttes Macht allein ist groß/und wird von denen Demüthigen geehret. Gewißlich ist in allem die gröste Vollkommenheit die Erkanntnuß seiner Unvollkommenheit / und ist derjenige viel lobwürdiger/ welcher betrachtet/ und bekennet seine selbst eigene Schwachheit / als welcher ohne Erkanntnuß derselbigen der Sternen Proprietät und Eigenschafft nachforschet/die Gröſſe des Himmels und der Erden abmessen/ und seiner selbsten vergessen thut. Wer einen hohen Bau aufführen will/muß zuvor das Fundament tieff gründen; hoch wollen steigen/ist der verderbten menschlichen Natur nicht sowol angeflogen/als angebohren/solches aber ist nicht ohne Gefahr des Falls / wann die Demuth die Leitern nicht unterstützet; hoch ist das obere Vatterland/ aber der Weeg ist eng/und schmal/ wer inbrünstig verlangt in sein Vatterland / tragt kein Bedencken an dem Weeg/sagt der H. Augustinus de verb. Domini. Aber weinen sollen wir/ und mit dem H. Hieronymo den gefährlichen Zustand beweinen derjenigen / welche zwar äusserlich sich demüthig anstellen / innerlich dannoch mit dem Wurm des Hoffarts genagt und geplagt werden: Multi (seynd die Wort dieses H. Lehrers) humilitatis umbram, veritatem pauci sectantur. Epist. 27. Wenige seynd/ welche von Hertzen demüthig seynd/ und diese seynd/welche zur ewigen Glory prædestinirt/ welche nemlich sich destomehr verdemüthigen/ und verachten/ wo mehr sie sich betrachten/ und also höher vor GOtt seynd / wo geringer sie sich scheinen vor ihren eigenen Augen. Viele wissen und erkennen viele Ding / kennen sich aber selbsten nicht / und seynd also verwerfflicher vor dem Angesicht des höchsten GOttes/wo mehr sie sich selbst achten/ und hochschätzen. Die Demuth ist allein / welche vor GOtt und den Menschen erhöhet/Gnad/Lieb und Gunst erhaltet/ welches klar ausspricht der H. Hieronymus Epist. 14. ad Celant. Nihil est, quod ita nos hominibus gratos faciat, & Deo, quàm si vitæ merito magni, humilitate simus infimi. Welches bekräfftiget Cassiodorus in Psal. 6. mit diesen Worten: Magnus & tutus ad Deum ascensus est propriæ vilitatis agnitio. Wer sich selbst erkennt/wird von GOtt erkennt. Descendendo cœlum ascenditur, die Demuth erhöhet/und macht seelig.

4. Imperfectionis cognitio summa perfectio.

3. Hieronymus.

5. Exterius multi humiles.

3. Hieronymus. Cassiodorus.

6. Humilitas gratos reddit.

Die

Die Demuth/ſagt der H. Gregorius, iſt ein augenſcheinliches Zeichen der Gnaden-Wahl eines Auserwählten/ gleichwie die Hoffart ein Zeichen iſt eines Verworffenen. Hier ſieheſt du/ ſagt gemeldter H. Vatter/ ein augenſcheinliches Zeichen der Gnaden-Wahl in der Demuth/ und herentgegen der Verdammnuß in der Hoffart. Evidentiſſimum reproborum ſignum eſt ſuperbia, è contra humilitas Electorum. lib. 34. moral. c. 21. S. Gregorius.

Dann wie Chriſtus geſagt: Wer ſich nicht demüthiget/ wie ein Kind/der wird nicht eingehen in das Reich der Himmlen: Niſi efficiamini ſicut parvuli, non intrabitis in Regnum cœlorum, Matth. dec. oct. Matth. 18. v. 3.

Dieſer Urſachen halber/ſagt Werricus, hat ſich Chriſtus nicht nur einen Hirten genennet/ ſondern auch eine Thür zu den Schaafen/ Ego ſum oſtium ovium. Joan. c. dec. Joan. 10. v. 7.

Und zwar aus dieſer Urſach: Wer genau betrachtet die Beſchaffenheit eines veſten Schloß/der wird wahrgenommen haben/daß es zu beſſerer ſeiner Bewahrung nur ein niederes Thürlein zum Eingang habe. Wie wird dann ein groſſer Mann hinein kommen? Man ſiehet es/ daß es kan angehen/ und derſelbige hinein gehen/wann er ſich bücket. Alſo ſollen diejenige wiſſen/welche ſich gedunckẽ groß zu ſeyn wegen ihres Adels/ Geſchicklichkeit/oder Kriegs-Thaten/ daß kein andere Porten in den Himmel ſeye/als Chriſtus der Demüthige: Ego ſum oſtium, wann ſie ſich nicht bücken/und demüthigen/ ſo werden ſie durch dieſes Thürlein nicht hinein kommen. Niſi ergò incurvetur altitudo virorum, eos hujus humilitas non admittit, ſagt Werricus: Qui ſe humiliaverit, exaltabitur, ſeynd die Wort Chriſti bey ſeinem Evangeliſten Matthæo c. vigeſ. tert. 7. Superbia ſignum reprobationis. Matth. 23. v. 12.

Wer ſich erniedriget/ wird erhöhet werden.

2. Febr.

Festum Purificationis.

Programma. Lumen ad revelationem.
Anagramma. Lunam revelo, en mediat.

Christus Sol. Luna Maria.

Si Christus Sol est, est splendida Luna Maria,
Ut videant lumen, nóxque, diésque suum.
Sol radiat justis, ast peccatoribus ipsa,
Solis ad amissi lumina, Luna micat.
His prior (excussis, peccati nocte, tenebris)
ut redeat Solis (gratia) grata dies.

Wie die Sonn den Tag anzündet,
So den Mond die Nacht empfindet,
Christus ist das Sonnen-Liecht,
Leuchtet den Gerecht- und Frommen,
durch Mariam wir bekommen,
als den Mond das Gnadenliecht.

THE-

THEMA.

Pulchra ut Luna. Cant. 6. v. 9.
Schön wie der Mond.

IN ersten Buch Mose ist mit mehrerem zu ersehen / was Gestalten der allmächtige GOtt / nachdeme Er Himmel und Erden erschaffen / am Firmament des Himmels zwey Liechter angezündet / als luminare majus, ut præesset diei, **ein grosses Liecht / dem Tag fürzustehen** / & luminare minus, **und ein klein Liecht / der Nacht fürzustehen.** Gen. c. primo. Das grosse Liecht ware die Königin der Planeten die Goldstrahlende Sonn / das kleine Liecht ware der Silber-farbige Mond. Daß in dem sittlichen und geistlichen Verstand Christus eine Sonn / und Maria ein Mond seye / erhellet klar aus Göttlicher H. Schrifft / und zwar von Christo / als der Sonnen der Gerechtigkeit bey dem Propheten Malachia c. quarto. Orietur vobis &c. Sol justitiæ, **es solle euch / die ihr meinen Nahmen förchtet / die Sonn der Gerechtigkeit aufgehen.** Von Maria aber / als einem Silber-reichen Mond in dem hohen Lied Salomonis c. sexto. Pulchra ut Luna, **daß sie schön / wie der Mond.**

Gen. 1. cap. ibid. v. 16. Malach. 4. v. 2. Cant. 6. v. 9.

Und nicht ohne sonderbares Geheimnuß wird Maria die glorwürdigste Himmels-Königin mit einem Mond verglichen. Luna, seynd die Wort des gelehrten Georg. Veneti in Cant. 1. tom. 4. c. 38. sol alter non incongruè à quibusdam dicitur. Nicht ohne Ursach haben gelehrte Weltweisen / und Stern-Erfahrne den Mond benahmset ein andere Sonn / dann allen Einfluß / den er von der Sonnen und andern Planeten erhaltet / theilt der Mond freygebig der Erden mit; und weilen der Mond ein Mutter ist aller Lebendigen / wird dessen Bewegung auf das genaueste observirt: Luna Sol alter non incongruè à quibusdam dicitur, quia ea, quæ Sol superiùs vi masculinâ generat, hæc ipsius, & aliorum Planetarum fœtum suscipiens, inferiori mundo sibi vicino edit. Ideo ejus motus præ cæteris observatur, quasi omnium conceptum parientis. Ist nun der Mond ein andere Sonn / so sehe ich / warum die Schrifft Mariam rühme / nicht nur als einen hellen Mond / sondern auch / als eine güldene Sonn: Was ist das für eine / welche herfür tritt / wie die aufgehende Morgenröthe / schön / wie der Mond / auserwählt wie die Sonne? Cant. sexto. c.

9. Maria Luna. Doctissimus Georg. Venetus. Cant. 6. v. 9.

Was

10. Was der Mond von der Sonnen und den Planeten empfanget/ empfanget er der Erden zum Besten / deswegen setzt hinzu derselbige Venetus: Luna cum venere caput regit, cum Tauro collum, cum Geminis brachia, cum Cancro pectus, cum Leone humeros, cum Virgine Ilia, cum Libra, Sagittario, Capricorno, & Aquario alia membra. Ita ut omnium fluxus ab eis suscipiat, & tanquam rerum omnium inferiorum mater in terras vicinas derivet. O wie schön erhellet also in Maria die Eigenschafft / Sorgfältigkeit / und Gutthätigkeit des Monds? Dann alles was Mariä im Himmel von der Sonnen / ich will sagen / von GOtt / und andern Sternen / nemlich den Heiligen zukommt / thut sie alles / als aller unser Mutter / die wir leben in diesem Thal der Zähren / mild-gütigst mittheilen allen Einfluß / den sie von der Göttlichen Sonn empfanget / den Einfluß der himmlischen Freuden / des innerlichen Seelen-Trosts / der Süssigkeit / des seeligen Lebens / empfanget sie zu unserem Trost / zu unserem Aufnehmen und Wolfarth. Die Gnaden / die sie ersiehet / und Würckungen in andern Sternen / in den Heiligen / als die Krafft und Tugend gesund zu machen / die Betrübte zu trösten / den Nothleydenden beyzuspringen / den Armen aufzuhelffen / ꝛc. alle diese und mehr andere unzahlbare Gnaden-Einfluß ziehet sie zu sich / und theilt sie uns / als Kindern hertzmütterlich mit.

Luna influxus in sublunaria.

S. Bernardus Serm. sup. magnif. II. Benignitas Mariæ erga omnes.

Das ist / was der Marianische Sohn der hönigfliessende Lehrer Bernardus von der mütterlichen Süssigkeit Mariä gesprochen: Omnibus aperis sinum misericordiæ, ut de plenitudine ejus accipiant universi, captivus redemptionem, æger curationem, tristis consolationem, peccator veniam, justus gratiam, Angelus lætitiam; fileat misericordiam tuam, ô Mater! si quis invocatam te in necessitatibus meminerit defuisse. Quis est, super quem non resplendeat misericordia Mariæ? Allen und jeden thust du auf den Schooß deiner mütterlichen Barmhertzigkeit / O Maria! Wer ist / der sagen und klagen kan / daß er ohne Trost und Hülff von dir seye abgewiesen worden? Per te, ô Maria! hæreditamus misericordiam miseri, schreyt deswegen aus und auf der H. Augustinus. Ja gleichwie ein Weib aus natürlicher Lieb ihres Kinds nicht vergessen kan / nunquid oblivisci potest mulier infantem suum? Eben so wenig wird Maria unser vergessen. Dieses bekräfftiget der H. Germanus mit folgenden: Nullus est, qui salvus fiat, nisi per te, ô sanctissima! Nullus est, qui liberetur à malis, nisi per te, ô piissima! Nullus est, cui donum conceditur, nisi per te, ô Castissima! Nullus est, cui misereatur gratia, nisi per te, ô Honestissima! Dem stimmet bey der Hipponensische

S. Germanus Constantinop. hom. 1. de Zona & fasciis.

nenſiſche Biſchoff: Tu Virgo es ſpes unica peccatorum, du O glorwürdigſte Jungfrau biſt die einzige Hoffnung der Sünder / wie ich in gegenwärtiger Sermon zeigen will. Attendite & favete. S. Auguſtinus Serm. de Annunc.

Die mütterliche Sorgfältigkeit / und ſorgfältige Protection Mariä über die Sünder hat der H. Geiſt wollen anzeigen / da Er ſie uns in der Schönheit des Monds / wie gemeldet / vorgeſtellt hat / pulchra, ut Luna. Cant. ſexto cap. ſchön wie der Mond / als welche luminare minus, dasjenige Liecht / welches die finſtere Nacht erleuchten ſollte. Gen. c. primo. nemlich die Sünder / welche in der Nacht der Sünd / und im Schatten / ja Finſternuß des Tods ſitzen / und ſeufftzen / um erleucht zu werden / wovon gar ſchön der gelehrte Hugo: Duo fecit Altiſſimus luminaria, Luminare majus, hoc eſt Chriſtus, ut præeſſet diei, id eſt, juſtis, & Luminare minus, id eſt, Virgo Maria, ut præeſſet nocti, id eſt, peccatoribus. O wol ein glückſeelige Nacht / welcher dieſer mildgütiger Mond ſeine Gnaden-Strahlen nicht entziehet! 12. Mariæ ſollicitudo erga nos. Cant. 6. v. 9. Gen. c. 1. v. 16. Hugo Cardin.

Nachdem es Chriſto gefallen wollen / ſeine Jungfräuliche Mutter mit Leib und Seel in den Himmel aufzunehmen / hätte zwar die Welt Urſach gehabt / ſich zu beklagen / daß ihr ein ſo heiliger Schatz entzogen / hierinn aber / ſagt der Marianiſche Lehrer Bernardus, ſollen wir uns mehr erfreuen / als trauren / indem Maria uns armen Sündern zu ſonderbarem Troſt zu ſolcher Glory iſt erhaben worden: S. Bernardus Serm. 1. de Aſſumpt. B. M. V. Advocatam præmiſit peregrinatio noſtra, quæ tanquam Judicis Mater, & Mater miſericordiæ ſuppliciter, & efficaciter ſalutis noſtræ negotia pertractabit. Dann daſelbſten iſt ſie unſere mächtige Fürſprecherin und Advocatin bey GOtt / indem ſie deſſen gerechten Zorn gegen uns kräfftig beſänfftiget. Plutarchus unter andern wunderbarlichen Geheimnuſſen der Natur Lib. de provid. animal. ſchreibt auch dieſes / daß das geſaltzene Meer-Waſſer / welches ſonſt ungeſchmäckig / und unſerem Appetit gantz zuwider / wann es in einem Geſchirr aus jungfräulichem Wachs purificirt / und gereinigt werde / das ſauere Saltz in den ſüſſeſten und lieblichſten Honig verändere / und die Natur des Mannä oder Himmel-Brods an ſich nehme / ja dem Trinckenden nicht wie Waſſer / ſondern Meth vorkomme. Wol zu unſerem Propo; Es zeigte ſich GOtt im alten Teſtament gantz bitter gegen dem Menſchen / wegen deren Sünd gantz erbittert er ſich verlauten lieſſe: Pereat Samaria, quoniam ad amaritudinem concitavit Deum ſuum, Oſeæ cap. dec. quarto, es gehe zu Grund Samaria / dann es hat ihren GOtt zur Bitterkeit gereizet / ihre junge Kinder müſſen zerſchmet- 13. Maria in cœlis exaltata potentior auxilio. S. Bernardus. 14. Aqua Marina dulcefcit. Oſeæ 14. v. 1.

tert/ und ihre schwangere Weiber müssen aufgeschnitten werden / sie müssen durchs Schwerdt umkommen. O wol ein entsetzliche Bitterkeit dieses Göttlichen Meers/ aus welchem fliessen thäten nur bittere Wässer des Zorns / und der Straffen! so bald aber dieses unbegreiffliche Meer sich hat einschliessen und fassen lassen von dem heiligsten Gefäß des Jungfräulichen Leibs Mariä / hat es die vorige und alte Bitterkeit des Zorns verändert in die Süssigkeit der Sanfftmuth / die Bitterkeit der scharpffen Gerechtigkeit in Hönig der Barmhertzigkeit / welches gleichsam hat sagen wollen der Prophet Esdras lib. quar. Secundùm traductionem Vatabli: Mulier portentum pariet, & in dulces aquas Salsa mutabuntur, es wird ein Weib ein Wunder gebähren / und die bittere Wässer werden sich in süsse verkehren. Was ware dieses Wunder anderst / als das eingefleischte Göttliche Wort? und als dieses den Jungfräulichen Leib Mariä eingangen/ seynd die bittere Wässer des Göttlichen Zorns / und gerechten Rachgier versüsset/und in Gütigkeit und Barmhertzigkeit verändert worden/ & in dulces aquas Salsa mutabuntur.

15. Deus per Mariam mitescit. Esdras lib. 4.

Von dem Rhinocerote, oder Naßhorn schreiben die Naturkündiger/ daß es von so grosser Stärck seye/ daß es keinen Menschen förchte/ und in seinem Lauff von keiner Gewalt sich hintern / und zuruck halten lasse/ dahero es auch genennt wird der Elephanten-Meister / weilen es dem Elephanten obsieget. So aber demselbigen / auch wann es ganz ergrimmt/ ein reine Jungfrau entgegen kommt/ wird es ganz und gar zahm/lasset sich fangen/ und binden/ und führen/ wohin es die Jungfrau leiten will. Es ist nicht zu widersprechen / daß der höchste GOtt vor der Menschwerdung erschröcklich / und unüberwindlich jederzeit gewesen sey/ dahero Job von ihm ausgesprochen: Nunquid volet Rhinoceros servire tibi, aut morabitur ad præsepe tuum ? Cap. trig. nono. Wird das Einhorn dir wol dienen wollen/ und sich aufhalten an deiner Krippen ? So starck und unversöhnlich ware GOtt / daß Er sich weder von dem David/ noch von allen andern Patriarchen/ und Propheten in seinem Straff-Weeg hat aufhalten/ und besänfftigen lassen/ ein jeder förchtete sich zu ihm zu nahen. Sehe aber! ein einzige unbefleckte Jungfrau haltet und bindet ihn/ macht ihn also gütig und sanfftmüthig/ daß er sich darnach von allen und jeden hat fangen und binden lassen/ wie es geschehen zur Zeit seines bitteren Passions, wovon gar schön Thomas de Villa Nova Serm. 4. de Nativ. Dom. Quid filio Dei similius, quàm filius Unicornium? Captus est & ipse amore Virginis, & Maje-

16. Rhinoceros mansuescit ad conspectum Virginis. Job. 39. v. 9.

Thom. de Villa Nova.

Majestatis oblitus carneis vinculis irretitus? unde in Canticis quasi capturam suam prævidens ex amore ad Virginem clamat: Averte oculos tuos à me, quia ipsi me avolare fecerunt. Cant. sexto cap. **Wende deine Augen von mir ab/ dann sie haben gemacht/ daß ich hinweg geflogen bin.** Cant. 6. v. 4.

Die Sonn in dem Zeichen des Löwens schärpffet überaus ihre Strahlen/ und brennet ungemein/ in dem himmlischen Zeichen aber der Jungfrau ist ihre Hitz temperirt / und mässig. Die scharpffbrennende Sonn in dem Löwen ware GOtt in dem alten Testament / weilen Er jederzeit sehr streng und scharpff verfahren gegen die Sünder; da aber diese Göttliche Sonn das Zeichen der himmlischen Jungfrau betretten / da GOtt in dem Jungfräulichen Leib Mariä die menschliche Natur angenommen/ist Er gegen uns worden gantz mild/ gnädig/ und barmhertzig. Sol justitiæ Deus noster, sagt der H. Antoninus 4. parte, tit. 15. c. 22. In veteri Testamento erat ut Leo rugiens, peccatores terribiliter puniens, sed in uterum Virginis intrans factus est totus benignus, suavis, & humanus. 17. Sol in Leone ardentior. S. Antoninus.

Die tägliche Erfahrnus lehret uns / daß die Kinder gemeiniglich eine Sympathiam, oder Gleichheit der Natur und Sitten haben mit ihren Eltern/ oder mit denjenigen/ welche sie auferziehen/ und mit der Milch ernähren/ dahero schreibt Plutarchus in seinen Apophthegmatibus, daß die Natur Romuli und Remi geneigt sey gewesen auf Rauben und Todschlag/ weilen sie von einer Wölffin mit ihrer Milch auferzogen worden. Der König Agis ware schnell im Lauffen / und dieses hatte er von der Milch eines Hirschen / die er getruncken ; Caligula dürstet allzeit nach Menschen-Blut / weilen er Milch und Blut vermischter getruncken. Zwey Generationes oder Geburten werden in Christo gefunden/ die eine wird genannt die ewige / die andere die zeitliche. Von der ewigen redet der Psalmist: Ex utero ante Luciferum genui te. Psal. cent. nono. **Ich hab dich vor dem Morgenstern aus dem Leib gezeuget.** Von der zeitlichen redet der H. Lucas: Ecce concipies in utero, & paries filium. Luc. c. primo. **Siehe! du wirst empfahen in deinem Leib / und einen Sohn gebähren.** Bey der ersten Geburt ware die Säugamm Justitia **die Gerechtigkeit** / wie bey dem Esdræ zu lesen: Enutrivisti eum tuâ justitiâ. Lib. quarto cap. oct. Du hast ihn auferzogen mit deiner Gerechtigkeit. In der zweyten ware die Säugamm misericordia die Barmhertzigkeit/ die er hat empfangen von Maria/ als von der Mutter der Barmhertzigkeit / wie Er selbst bekennt durch den 18. Generationes in Christo duæ. Psal. 109. v. 3. Luc. 1. v. 31. Esdr lib. 4. c. 8. v. 12.

Job cap. 31. v. 18. Mund des Jobs: Ab infantia crevit mecum miseratio, & de utero matris meæ egressa est mecum. Cap. trig. primo. **Das Mitleiden ist von meiner Kindheit an mit mir aufgewachsen / ja es ist mit mir aus Mutterleib auskommen.** Dann GOtt ware vor Zeiten sehr streng / und procedirte nach der Schärpffe der Gerechtigkeit / aber anjetzo lasset sich nichts anderst sehen / als Barmhertzigkeit / so er aus der Jungfräulichen Brust Mariä gesogen. Aristoteles meldet / daß vor Zeiten ein Lämmlein habe einen Löwen gebohren / der gantz sanfftmüthig ware / indem doch ein Löw von Natur wild / und grausam. GOtt ware im alten Testament ein erschröcklicher Löw / allzeit nach Rach trachtend: Deus ultionum. Psal. nonag. tertio. So bald ihn aber das sanfftmüthige Lämmlein Maria auf diese Welt gebohren / hat er die strenge Art von sich gelegt / und welcher zuvor Himmel und Erden zitteren gemacht / liesse sich binden / und legen in die Krippen.

19. Deus olim severus.

Psal. 93. v. 1.

Dieses hat Maria selbsten andeuten wollen mit diesen Worten Cant. primo: Fasciculus myrrhæ dilectus meus mihi, inter ubera commorabitur: **Mein Geliebter ist wie ein Büschlein von Myrrhen / Er wird sich zwischen meinen Brüsten aufhalten.** Als wollte sie sagen / wie es auslegt Richardus à S. Laurentio lib. de laud. virg. Mein Geliebter ware im alten Testament ein bitteres Myrrhen-Büschlein / wegen der strengen Gerechtigkeit / die Er übte gegen die Sünder; so bald Er aber in meinem Jungfräulichen Leib die menschliche Natur angenommen / und mit meiner Jungfräulichen Milch getränckt / ist Er gantz süß / gnädig und barmhertzig worden. Fasciculus Myrrhæ fuit Christus in veteri lege, quia terribilis, (sagt oben gerührter Lehrer) sed inter Mariæ ubera factus est dilectus, suavis, & mitis. Mit welchem übereinstimmet Richardus à S. Victore par. 2. in Cant. cap. 23. Carnalia in te ubera fuxit Christus, & per te nobis spiritualia fluerent; In te ergò concrevit lac misericordiæ, & ex te nobis profluxit, ipsa prius repleta es, & ex te nobis descendit hæc abundantia. Heist das nicht: Sicut plena luna in diebus suis, **wie der Mond mit vollem Schein in seinen Tägen:** Eccli. quinquag. cap. Was von der Sonn dem Mond zufliesset / theilt er der Erden barmhertzig mit.

Cant. 1. v. 12.

Richardus à S. Laur.

20. Deus jam suavis, & mitis.

Richard. à S. Vict.

Und obschon Maria ihre mütterliche Gnaden-Strahlen über alle Menschen barmhertzig ausgiesset / lasset sie doch ihre sorgfältige Lieb und Protection sonderlich verspühren gegen die arme Sünder / wie sie sich selbsten verlauten lasset Eccli. vig. quarto. Quasi Platanus exaltata sum juxta aquas, **ich bin hoch gewachsen / wie ein Ahorn neben dem Wasser**

Eccli. 50. v. 6.

Eccli. 24. v. 19.

an den Straſſen. Von dem Ahorn-oder Maßholder-Baum ſchreibt Plinius lib. 2. Hiſt. natur. daß er Blätter habe gleich den Schildern. De Platano autem accepimus, quod in ſcutorum formam elatas habeat frondes. Durch die Wäſſer werden verſtanden die Menſchen/wie die Schrifft ſagt: Aquæ multæ populi multi. Gleichwie das Waſſer aber iſt von kalter Natur/alſo ſeynd die Sünder in den geiſtlichen Sachen mehr dann zu kalt / das Waſſer wird zum öfftern wegen der Kälte in hartes Eyß verkehrt / das geſchicht bey den verſtockten Sündern / deren Hertz durch die Unbußfertigkeit in lauter Eyß verhärtet wird / daß ſie nicht nur harter als jener Felſen/aus welchem Moyſes häuffiges Waſſer herfür gebracht/ nicht nur unbeweglicher/ als jener Amboß/ auf welchem Tubalcain das erſte Eiſen geſchmittet/ ſondern viel kälter / härter / und unempfindlicher als jener Eyß / auf welchem jene leichtfertige Täntzerin Herodias ihren Kopff herunter geſprungen hat. Da nun Maria von ſich ſelbſten bezeuget / daß ſie ſeye ein Ahorns-Baum voller Schild neben den Wäſſern der Sünder / will ſie uns damit tröſten / daß ſo offt die Göttliche Gerechtigkeit den Bogen ergriffen/die feurige Zorns-Pfeil zum Untergang der armen Sünder abzuſchieſſen/wir aber ſelbige nicht empfinden/und verſchont bleiben/ ſie allein dieſe angedrohete Straffs-Pfeil von uns abhalte; drum ſagt wol Richardus de S. Laur. lib. 12. de laud. Virg. Benè inſtar Platani Maria, quia juxta populorum peccantium aquas protectionis ſuæ ſcuto, precibus, & interceſſionibus judicis Dei iram retundit.

Plinius. 21. Maria prior erga peccatores. Richard. à S. Laur. 22.

Und in dieſer Meynung werde ich deſtomehr geſtärckt / ſo ich beherzige / was ſich zwiſchen dem Engel / und dem Jacob hat zugetragen. Gen. trig. primo. Jacob hatte die gantze Nacht mit dem Engel geſtritten/ und könnte gegen demſelbigen nicht einmal Meiſter werden / ſondern muſte ſich gefangen geben / und überwunden bekennen / biß endlich die Morgenröth aufgangen/griffe der überwundene Jacob den ſtarcken Engel aufs neu an/ meiſterte denſelbigen dergeſtalt / daß der Engel gezwungen zu bitten um ſeine Dimiſſion und Loßlaſſung: Dimitte me, jam enim aſcendit aurora. Was vor Verhinderuß empfande dann der Engel wegen der Morgenröth?oder aus was Urſachen hatte Er ſelbige zu förchten? Der gelehrte Oleaſter verſteht durch dieſen Streit denjenigen Krieg / welchen der gewaltige GOtt führet wider den ſchwachen Menſchen / wie nicht weniger den Sieg/welchen Maria die Himmels-Königin erhaltet von ihrem erzürnten Sohn zum Troſt und Auffkommen des ſündhafften menſchlichen Geſchlechts. Dann dieſe aufgehende Glück-und Seegen-bringende Morgenröthe iſt die Jungfräuliche Mutter JEſu/nach Zeugnuß des allerweiſe-

Jacob pugnat cum Angelo. Gen. 31. c. ibid. v. 26.

Cant. 6. v. 9.

sten Salomons / da er also fragt: Quæ est ista, quæ progreditur quasi aurora consurgens? Cant. sexto. **Was ist diese vor eine / welche hervor tritt wie die aufgehende Morgenröthe?** Wie ein Morgenröth ist sie kommen auf die Welt / aus welcher darnach gebohren ist worden

23. Maria aurora.

Christus die Sonn der Gerechtigkeit. Da also der erzürnte GOtt wider den Sünder streitet / legt sie sich in das Mittel / und überwindet; und da Er den undanckbaren Sünder straffen will / sucht der Betrübte seine Zuflucht bey Maria / dessen Bitten und Begehren weil GOtt nicht widerstehen kan / haltet Er gleichsam an / tanquam Angelus novi Testamenti, als ein

Gen. 32. v. 26.

Engel des neuen Testaments: Dimitte me, jam enim ascendit aurora. Entlasse mich nur / was du begehrest / das solle dir geschehen; begehrest du vor diese und jene Sünder Verzeihung der Sünden? welche sie bereut verlangen / sollen sie getröst erlangen; Mache dem Liebs-Streit ein End / dimitte me, dieweil du ein gnadenreiche Morgenröthe / und meine vielgeliebte Mutter worden bist / welcher ich nichts abschlagen kan. Höret die

Oleaster.

schöne und trostreiche Wort Oleastri: Quòd igitur magni Testamenti Angelum Victum se esse ascendente aurorâ confitetur, nihil est aliud, nisi quòd Mariæ aspectu Christus infirmum se esse ostendat, & peccatori dicat: dimitte me, jam enim ascendit aurora. O wol ein mächtiger Schutz und Schirm Mariä über die trostlose arme Sünder!

24. Maria protegit omnes.

Diesen gewaltigen Schutz Mariä / nicht nur über die Fromme und Gerechte / sondern auch über die Gottlose und Sünder hat uns wollen zu verstehen geben der H. Geist mit diesen Worten: Si ignoras te, ô pulcherrima inter mulieres! Cant. primo. **Kennest du dich selbsten nicht / du Schönste unter den Weibern / als wollte Er sagen:** Mein allerschönste Braut! wann dir unbekant ist / wie mächtig du seyst / und wie viel du vermögest bey mir zum Trost und Hülff des menschlichen Geschlechts: Abi

Cant. 1. v. 7.

post vestigia gregum tuorum, **so trette hervor / und gehe hin auf die Fußstapffen der Heerde.** Gehe hin wie ein sorgfältiger Hirt / und trage nicht allein Sorg über die geduldige und demüthige Schäflein / das ist / über die Gerechten / die deinem Schutz sonderlich anbefohlen / sondern auch über die widerspenstige und stinckende Böck / das ist / über die Sünder / des-

ibid. v. eodem. Matth. 25. v. 33.

wegen setzt Er hinzu: Pasce hædos tuos, **weyde deine Böcklein** / die schon verordnet zu den höllischen Peinen / und ihren Ort sollten haben zur lincken Hand: Statuet quidem oves à dextris suis, hædos autem à sinistris. Matth. vigesimo quinto. Sie werden also durch deine mächtige Hand geweydet

25. Maria peccatores pascit.

werden mit der Weyd der Barmhertzigkeit / und Göttlichen Gnad / Krafft deren / wann sie thun werden würdige Früchte der Buß / werden sie zur

Rech-

Rechten gestellt werden / und das ewige Leben erlangen. Also schreibt Guilhelmus, Author gravissimus in c. 1. Cant. Pasce hædos tuos, qui à sinistris in judicio Dei erant collocandi, tuâ intercessione efficies, ut collocentur à dextris. Guilhelmus in Cant.

Deswegen ermahnet treuhertzig der H. Bernardus einen jeden Sünder/daß er seine Zuversicht zu Maria nehmen solle: Vade ad matrem misericordiæ, & ostende illi tuorum plagas peccatorum, & ipsa pro te ostendet filio suo pectus, & ubera, und schliesset endlich: Exaudiet utique matrem filius. S. Bernardus Serm. de Nativ. S. Bernardus.

Wehe uns armen Sündern / so wir nicht diese mächtige Advocatin und Fürsprecherin hätten auf unser Seiten / vor dem Göttlichen Richter/ dann sie ist unter allen Heiligen die eintzige/welche sich dem Göttlichen Zorn widersetzt/ und erlangt vor uns Verzeihung unserer Sünden/ wie bezeugt der Marianische Lehrer/ der H. Bonaventura, lib. 8. opus. de spe B. Virg. über die Wort des Ecclesiastici: In plenitudine Sanctorum detentio mea. dec. quarto. **In der vollen Gemein der Heiligen will ich mich aufhalten.** Non solùm, sagt dieser Seraphische Marianische Lehrer/ detinetur, sed detinet; Ante Mariam non fuit, qui sic detinere Dominum auderet. Wann nemlich der gerechte/erzürnte GOtt gegen den Sünder seine Straff-Ruthen ausstrecket/fällt sie ihm in die Arm/ und besänfftiget seinen rechtmässigen Zorn: Non est, qui consurgat, & teneat te, sagt der Prophet Isaias cap. sexag. quarto. **Es ist keiner/der aufstehe/und dich halte.** So bald aber Maria auf diese Welt gebohren worden/ sagt der H. Bonaventura, detinet filium, ne peccatores percutiat, halt sie den Streich ihres Sohns ein/ daß Er nicht vermag die Sünder zu züchtigen. Wie Maria selbsten bestättigt. Cant. tertio. Tenui eum, nec dimittam, **ich hielte ihn auf/und will ihn nicht lassen.** Welches prosequirt der geistreiche Richardus à S. Laur. lib. 2. de Virg. p. 1. Tenui eum, ne scilicet percuteret peccatores, nec dimittam, sed continuâ precum instantia furorem ipsius retinebo. S. Bonaventura Eccli. 14. v. 16. Maria iram Dei avertit. Isai. 64. v. 7. Cant. 3. v. 4. Rich. à S. Laur. 27.

Von der mütterlichen Sorgfältigkeit Mariä gegen uns arme verlassene Sünder will sprechen unsere Mutter die Christ-Catholische Kirch/ da sie über die Wort des H. Evangelisten Joannis, cap. dec. nono: Stabant autem juxta crucem JEsu Mater ejus, & Soror Matris &c. Mariä zum Lob/und uns zum Trost singt: Stabat Mater dolorosa juxta crucem lacrymosa, dum pendebat filius. In dieser Evangelischen Stell fragen nicht umsonst S. Bernardinus Senensis, und Alexander de Ales, auf was für einer Seiten des Creutzes / und Calvari-Bergs Maria dazumalen gestanden? ob sie zur rechten oder lincken Hand gestanden / indem darvon die Maria juxta crucem Christi. Joan. 19. v. 25.

Evan-

Evangelisten keine Meldung thun? schliessen endlich / und wollen behaupten / daß sie auf der lincken Hand des Creutzes gestanden / welches sie behaupten wollen aus den Worten des Propheten Davids / wann / und wo er redet in der Person Christi: Considerabam ad dexteram, & videbam, & non erat, qui cognosceret me. Psal. cent. quad. primo. **Ich schauete zur rechten / und sahe herum / da ware niemand / der mich kennete.** So Er aber seine Augen gewendet hätte / würde Er seine höchstgeliebte und betrübte Jungfräuliche Mutter ersehen haben / die Er gekennt würde haben / wie sie ihn gekennt. Nun entstehet aber ein andere Frag / warum sich Maria zur lincken Hand gestellt habe des Gecreutzigten / und nicht zur rechten? Es ist bekannt / daß die rechte Seiten bedeute den Ort und Platz der Gerechten und Auserwählten / die lincke Seiten aber den Ort und Platz der Verworffenen und Sünder / nach den Worten des H. Evangelisten Matthæi cap. vig. quinto. Statuet oves quidem à dextris, hædos autem à sinistris: **Er wird sie stellen / die Schaaf zwar zu seiner Rechten / die Böck aber zur Lincken.** Zu dem sagt der H. Bernardinus, daß Christus am Creutz sein Angesicht gewendt hätte gegen Aufgang / und Maria zur lincken Hand gestanden habe / und habe ihr Angesicht gewendet Aquilonem versus, **gegen Mitternacht** / dann also urtheilt besagter H. Lehrer Serm. 1. de Nom. Mariæ c. 3. Beata Virgo pingi debet ad sinistram crucis, quia Christus in cruce faciem tenebat ad orientem, Virgo verò ad sinistram, hoc est, Aquilonem; **Warum aber dieses? O H.** Bernardine! warum hatte Maria ihr holdseeliges Angesicht gekehrt gegen Mitternacht? Du antwortest mir: Ut oraret pro peccatoribus, damit sie vor die Sünder beten möchte / damit sie dich O Sünder! vor allen bevorstehenden Ublen bewahren möchte / sintemalen ab Aquilone, wie sagt der Prophet Jeremias cap. primo, pandetur omne malum, **das Unglück wird sich von Mitternacht ausbreiten** / faciem igitur tenebat ad Aquilonem, sie kehrte deswegen ihr Angesicht gegen Mitternacht / damit sie alle mitternächtige Wind der Versuchungen von dir abhalten möchte. Faciem tenebat ad Aquilonem, damit sie nach vertriebener Kält der Hartnäckigkeit des Hertzens dich zur Andacht wieder erweichen möchte. Ad Aquilonem, damit der Eyß deines feindseeligen Hertzens endlich aufgelöst / und zur schuldigen Christlichen Lieb erwärmet würde / mit wenigen: faciem tenebat ad Aquilonem, daß sie dir Gnad und Barmhertzigkeit bey GOtt erhalten möchte.

Zum Beschluß ist keiner / der nicht verlange das Leben. Maria ist das Leben. Qui me invenerit, inveniet vitam. Prov. octavo cap. Wer mich

Psal. 141. v. 5.

28. Maria stetit ad sinistram crucis.

Matth. 25. v. 33.

S Bernardinus Senensis.

Jerem. 1. v. 14.

29. Maria stetit versus Aquilonem,

Prov. 8. v. 35.

mich findet / der wird das Leben finden. Ich betrachte hier den Abraham / und behertzige die Wort / welche er zu der Sara seiner Hausfrauen geredt: Dic, obsecro, quod soror mea sis. Gen. duodecimo. So sage / das bitte ich dich / du seyst meine Schwester. Warum das! O Abraham! damit mir es wol seye um deinetwillen / & vivat anima mea ob gratiam tui, und meine Seel leben möge dir zu Gefallen. Gleiches bitten wir fußfällig von dir O Maria! O Mutter der Barmhertzigkeit! Die Egyptier / ich will sagen / die schwartze Höllen-Geister stellen uns auf dem Fuß nach / die Engel weichen von uns ab / die heiligste Dreyfaltigkeit drohet uns den Tod der ewigen Verdammnuß unserer Sünden halber; wann du sagen wirst / daß du seyst unsere Schwester / so werden die höllische Geister augenblicklich uns verlassen / die Engel werden sich zu uns gesellen / der dreyeinige GOtt wird sich über uns erbarmen / also redet der H. Bonaventura in Speculo: Dic, obsecro, quod soror nostra sis, ut propter te vivant animæ nostræ. Dic charissima Sara, quod soror nostra sis, ut propter talem Sororem Ægyptii, id est, Dæmones, nos revereantur, Angeli nobis conjungantur, Pater, & Filius, & Spiritus Sanctus nostri misereantur. Bitten also mit Basilio Seleuc. orat. 1. de incar. V. Aspice nos de cœlo oculo propitio, & nunc quidem educ nos hinc cum pace. Ad Judicis autem thronum à confusione liberos nos siste, & stationis tandem ad dexteram participes nos effice &c. Das hoffen wir zusammen / O Maria! setze darzu das Amen.

Gen. 12. v. 13.

30. Maria soror nostra.

S. Bonavent.

Basil. Seleuc.

Festum S. Blasii Episcopi & Martyris.

Progr. Beatus Blasius.
Anagr. Sublætus abis.

Infelix quisquis sibi quærit in axe Patronum,
Auxiliante Deo qui ferat altus opem;
31. Hac opis omnis inops gaudes, qui gutture presso
Blasius Magnus Patronus, Læsus adis Blasium, nam citò lætus abis.
Esto Deo gratus, gratésque referre memento,
Ut Deus in Sanctis glorificetur, Amen.

Jeder sucht sich ein Patronen
in dem Himmel, wo sie wohnen,
wann er ist in Ach und Wehe,
Blasius im Halswehe wehret,
GOtt zu preisen drum begehret,
und zu dancken, das geschehe.

THE-

THEMA.

Alii datur gratia sanitatum. primæ ad Cor. duod.

Einem andern wird gegeben die Gabe gesund zu machen durch denselbigen Geist. 1. Cor. 12. v. 9.

MArs der Kriegs-Gott / und Mors der Todt seynd zwar klein in dem Wort / aber groß in der Macht / was also der Poët schreibt von der Gewalt des Todes:

Contra vim Mortis non est medicamen in hortis.

Gar kein Kraut ist auf dem Feld /
das des Todts Gewalt aufhält.

Das sage ich von dem Kriegs-Gott Marte:

Contra vim Martis non est vis arcis & artis.

Keine Witz / noch Vestung ist
wider Martis Stärck und List.

35. Contra morbos patrocinium Sanctorum.

Doch finde ich wider die Gewalt des allgemeinen Menschen-Stürmers des Todts die kräfftige Fürbitt der Heiligen / und das Gebet der Frommen wider die Gewalt des grossen Welt-Stürmers Martis.

Jericho ware sonst ein veste / wolerbaute Stadt / erat clausa & munita, sagt von ihr die Schrifft / Josue sexto, sie ware mit hohen und starcken Mauren wol umgeben / und überaus bevestiget / worauf sich dann ihre Innwohner verlassen / nichts destoweniger als der starcke und sieghaffte Josue mit seinem Kriegsheer dieselbige herum gangen / und die Arch auch herum getragen / da sie doch an selbige kein Hand und Gewalt gelegt / omni populo vociferante, & clangentibus tubis, als die Posaunen ihren Schall hören lassen / Muri illicò corruerunt, seynd die Mauren auf der Stell zu Boden gefallen; ehe daß man sie arietirt / oder einen Maur-Brecher angestossen / seynd sie erzittert; ehe eine Hand angelegt worden / seynd sie erschüttert; ehe man die Sturm-Leitern angesetzt / Gewalt gebraucht / seynd sie gesuncken / und gefallen / corruerunt.

Josue 6. v. 1.

ibid. v. 20.

33. Muri Jericho corruunt.

Jer. 1. v. 18. Von einer weit stärckeren und vesten Mauer spricht GOtt/ da Er seinem Propheten Jeremiä dieses verspricht Jerem. primo : Ego dedi te hodie in civitatem munitam, & in columnam ferream, & in murum æreum: Ich hab dich heut geben zu einer vesten Stadt/ und zu einer eisenen Säul / und zu einer ährinen Mauer / welche weder mit Schlagen und Stossen/ weder mit Stürmen und Anlauffen / weder mit Pfeil/ oder durch ander Geschütz kan gefällt werden.

Cant. 8. v. 10. Es konnte demnach sagen gesagter Prophet Jeremias mit der geistlichen Braut Cant. oct. Ego murus, ich bin ein Mauer/ es hat mich GOtt mein Erschaffer zu einer Mauer gemacht / und vest gesetzt. Aber was für eine Mauer ? Vielleicht ein Mauer von Jericho/ welche keines Streichs und Anlauffs erwartet/ sondern zu Boden fallt. Vociferante populo , von dem Geschrey des Volcks / von dem Schall der Trompeten/ von den Drohworten der Tyrannen? mit nichten/ sondern Jeremias ist gestanden / und ist nicht gesuncken / er ist gestanden ut murus æreus, wie ein Mauer von Ertz gegossen.

34. Muri fortes SS. Martyres, Solche starcke / veste / und unbewegliche Mauren/ Muri ænei, waren die standhafftige Martyrer/ und Blutzeugen Christi/ qui minas judicum non timuerunt, die sich mit nichten entsetzt ab den Drohworten der falschen und heydnischen Richtern / von welchen sie sich nicht schröcken lassen / in murum æneum, zu einer ährinen Mauer seynd sie gesetzt worden. Auf eine von purem Ertz gegossene Mauer schiesse man so lang/ und so starck man will/ alle Gewalt/ alles Geschütz ist da umsonst/ es seynd nur Wasser- und Lufftstreich. Es seynd auf die heilige Martyrer losgangen so viele Streich und Stöss / von erschröcklichen Tormenten/ Peinen und Marter seynd sie bestritten worden/ aber alle feindliche Geschütz haben diese Mauren nicht allein nicht zu Boden werffen können / sondern auch nicht das wenigste bewegen/ sed permanent immobiles , singt die Kirch. Dann GOtt hat sie gestellt / und aufgericht gegen allen heydnischen Königen/ Völckern und Fürsten in murum æneum.

Isai. 26. v. 1. Ponetur murus & antemurale, obschon/ sagt der H. Ambrosius, die Vormauer/ das ist/ der von Erden aufgeführte Waal/ der sterbliche Leib in den H. Martyrern ist gestürmt / berennt/ zu Boden gelegt/ und

35. SS. Martyres variè tentati. zerstöhrt worden / so ist doch murus æneus, die unsterbliche Seel unbeweglich verblieben unter allen Tormenten. Justorum animæ in manu Dei sunt, & non tanget illos tormentum mortis, visi sunt oculis insipientium mori, illi autem sunt in pace.

MVrI

MVrI aDeò Constanter StabILes,
non eXpVgnabILes.

Da standhafftig sie gestritten/
da gedultig sie gelitten/
und gekämpffet auf das best/
stunden sie/ wie Mauren fest.

In murum æneum. Jer. primo. Der grundgütige GOtt hat uns als ein wohl gegründte Schutz- und Schatzreiche Mauer gesetzt den glorwürdigen Bischoff und Martyrer Blasium, und zwar in munimentum, zum Schutz und Schirm/ den Feinden aber in monumentum zum Schrecken und Ruin / auf welchen wir Heyl-starcke Bollwerck bauen sollen. Die Höhe also dieser auf den vesten Felsen Christum gegründter Mauer will ich abmessen von dem tieffen Fundament der Demuth zu unserem Trost und Lehr mit ihrer nothwendiger Aufmercksamkeit. Favete. Jer. 1. v. 18.

In diesem erscheinet die Demuth eines Menschen/ wann er in Betrachtung des höchsten unendlichen unbegreifflichen GOttes seine eigene Nichtigkeit erkennet / und sich also nicht nur gering / sondern gar nichts schätzet in- und vor den Augen GOttes / von dieser redet der H. Jacobus c. quarto: Humiliamini in conspectu Domini, demüthiget euch im Angesicht des HErrn/ Er sagt nicht/ im Angesicht der Menschen/ wie es machen die Gleißner / dann solche Demuth ist von GOtt verworffen / von welcher gesagt der Ecclesiasticus: Est qui nequiter se humiliat, & interiora ejus plena sunt dolo, es ist einer/ der sich aus Schalckheit demüthiget/ und inwendig ist er voller List. Deswegen sagt der H. Jacobus: Humiliamini in conspectu Domini, & exaltabit vos. Das bekräfftiget der H. Geist durch die Feder des H. Lucæ c. dec. oct. Qui se exaltat, humiliabitur, & qui se humiliat, exaltabitur: Wer sich erhöht/ wird erniedriget werden/ und wer sich erniedriget/ wird erhöhet werden/ also ists: 36. Humilitas dignoscitur. Jac. 4. v. 10. Eccli. 19. v. 23. Luc. 18. v. 14.

HVMILIs CorDe eXaLtabItVr. 37. Humilitas exaltatur.

Wer demüthig in sich geht/
wird vom höchsten GOtt erhöht.

Wo tieffer das Fundament eines Baus ist/ desto höher kan der Bau auf-

aufgeführt werden. Wo mehr sich der Mensch in sich vernichtet/ und wo mehr sich derselbige vor GOtt verdemüthiget / desto mehr wird er von GOtt geehrt / erhöht / und mit himmlischen Gaben und Gnaden
1. Pet. 5. v. 6. angesehen / das rathet uns der H. Petrus primæ cap. quinto. Humiliamini sub potenti manu Dei, ut vos exaltet in tempore visitationis, **demüthiget euch unter die gewaltige Hand GOttes/ auf daß Er euch zur Zeit der Heimsuchung erhöhe.**

38. S. Blasius multùm humilis. O wie tieff muß nicht gewesen seyn die Demuth des H. Blasii, auf welche / als das Grund-Fest der höchste GOtt ein so grossen Zufluchts-Thurn der Heiligkeit gesetzt hat! von der Wiegen auf ist mit dem H. Bischoff und Martyrer Blasio die Tugend/ sonderlich die Demuth aufgewachsen / in der Jugend aber in so häuffige Blühe der Ehrbarkeit / und Gottesforcht ausgeschlagen/ daß die Stadt Sebasten sich glückseelig achtete / so sie ihn zu ihrem Geistlichen Hirten haben könnte / wie sie ihn dann frühezeitig zu solchem hohen Ehren-Amt erkiesen / und genöthiget / welches er endlich nach vielfältiger Weigerung nicht ohne häuffigen Zähren-Guß angenommen hat / sich wol erinnerend der Wort
Sap. 6. v. 6, 7. Sap. sexto: Judicium durissimum his, qui præsunt. Exiguo enim conceditur misericordia, **einem geringen widerfahret Barmhertzigkeit**/ potentes verò potenter tormenta patientur, **aber die Gewaltigen werden gewaltige Marter leiden.** Judicium durissimum,

39. Potentium judicium durum. Ein sehr hart Urtheil haben diejenige zu förchten/ die das Regiment führen / sonderlich wann durch ihre sorgloſe Hinläſſigkeit einige Seelen seynd zu Grund gangen.

Es führte was reiffer zu Gemüth der H. Blasius die Wort GOt-
Ezech. 3. v. 7, 8. tes Ezech. trig. tertio: Speculatorem te dedi domui Israël. Audiens ergò ex ore meo sermonem, annunciabis eis ex me. Si me dicente ad impium: Impie, morte morieris, non fueris locutus, ut se custodiat impius à via sua; ipse impius in iniquitate sua morietur, sangui-
ibid. v. 9. nem autem ejus de manu tua requiram. **Wann du es aber dem Gottlosen verkündigest / daß er sich von seinen gottlosen Wegen bekehren solle/ und er bekehret sich gleichwol nicht von seinem Weeg / so wird er in seinen Sünden sterben / du aber hast deine Seel errettet.**

40. Aus Göttlichem Eingeben entwiche der H. Blasius aus der Stadt Sebasten in ein verwildte Höhlen des Bergs Argei / wohin das all-

dort

dort herum weydende und wohnende Wild ihme Heerd-weiß zulieffe / die Heiligkeit Blasii zu beehren / wie dann auch in ihren Nöthen Hülff und Seegen zu suchen/ den sie auch bey ihm gefunden mit sonderbarem Trost in ihren Leibs-Gepresten/ daß also in der Warheit ist erfüllt worden / was David geweissaget Psal. trig. quinto: Homines & jumenta salvabis Domine, **du wirst / HErr! die Menschen und das Vieh erhalten** / und gesund machen. In allem zeigte sich das wilde Vieh gegen dem H. Mann willig/ und gehorsam/ wollte nicht abweichen/ biß es den Seegen erhalten. Was schliesse ich hieraus/ als daß GOtt seine treue und demüthige Diener also erhöhe / und in Ehren halte/ daß auch alle Geschöpff zu ihren Diensten seyn sollen. S. Blasius se recipit in Eremum. Psal. 35. v. 7.

HVMILIs CorDe eXaLtabItVr.

Dem frommen demüthigen Blasio ware ein irrdisches Paradeiß die Einöde / in welcher ihm alle Thier (wie dem Adam im Stand der ersten Unschuld) gehorsamst dieneten/und hatte die Einsamkeit zu seiner grösten Zufriedenheit.

41. Perfecutio Christianorum.

Nun geschahe es / daß die beyde Kayser Diocletianus und Maximianus ihren Landvogt Agricolaum, wie einen andern wüthenden Saulum nacher Sebasten schickten in Armenien / alle diejenige/ die sich Christen bekennten / gefänglich mit sich zu bringen. Agricolaus mit seiner unterhabenden Kriegs-Rott fielen gleich als rasende Wölff die Christen an / und rissen viele fromme Christen / viele fromme Schäflein aus dem Schaafstall Christi in die Gefängnuß. Da hingegen die Wölff mit hintan gesetzter Wild-arm dem frommen Hirten dieser Stadt liebkosenden / und sich unterthänig erzeigten. Ware demnach der abentheuerliche Wechsel betauerlich anzusehen / wie die menschliche Leutseeligkeit in die Grimmigkeit der Thieren / hingegen die Grimmigkeit der Thieren in ein menschlige Leutseeligkeit verwandelt / und mithin gleichsam ein Mensch dem andern ein Wolff / und der Wolff hingegen einem Menschen zum Menschen worden wäre.

Ita hoMo aLI LVpVs,& Leo,non DeVs,non angeLVs.

So ein Mensch den andern beisset/
als ein Wolff mit Zähn zerreisset/
da er ihm ein Engel sein/
ja so gar ein GOtt soll seyn.

Es

42. S. Blasius succurrit pauperi.

Es hatte einem armen Weib ihr einziges Schweinlein der Wolff hinweg gerissen / das betrübte Weib nimmt ihre Zuflucht zum H. Blasio, der alsobald durch sein Gebet den Wolff dahin bezwungen / daß er zur Stund den Raub unverletzt wiedergebracht / und vor seinen Füssen niedergelegt. Hier stehe ich im Zweiffel / ob ich mich zu erst verwunderen solle über die Unschuld Blasii, die unsere erste Eltern durch den Ungehorsam verlohren / durch die Gewalt das unvernünfftige Viehe im Gehorsam zu haben / oder über den schleunigen Gehorsam dieses reissenden Unthiers in Wiedererstattung des geraubten Schweins. Und was thust du O verstockter Mensch! du Mörder/ Dieb/ und Strassen-Rauber? Auf den Befehl Blasii gehorsamet der Wolff/ und gibt wieder/ was er entfremdet/ und auf den Befehl GOttes bist du/ und verbleibest gantz taub/ willst nicht zuruck geben / was du ungerechter Weiß hast an dich gezogen/ bist also ärger/ als ein Vernunfft-lose Bestia. Wisse aber/ was sagt der H. Augustinus: Non dimittitur peccatum, nisi restituatur ablatum. Wisse auch / daß du endlich alles Ungerechtes must wieder heraus speyen / obwolen gar zu spath/ nach den Worten Jobs cap. vig. Divitias, quas devoravit, evomet.

Job. 20. v. 15.

43. S. Blasius manifestatur.

Blasius durch die Jagdhund in der Höhlen verrathen / wird gefänglich eingezogen / und in den Kercker geworffen / der schon lang mit Freuden erwartet hatte/ an ihm wahr zu werden/ was geschrieben steht Isaiæ vig. sec. Coronans coronabit te in tribulatione, quasi pilam mittet te in terram latam, & spatiosam, das ist/ de tormento in tormentum: **Er wird dich rings herum mit Trübsaalen umgeben/ und wird dich wie einen Ball in ein groß und weit Land hinein werffen. Daselbst wirst du sterben / und da wird der Wage deiner Herrlichkeit seyn.** Dessen er vergewissert durch den HErrn / der ihme des Nachts zum drittenmal erschienen/ und ihn mit diesen Worten aufgemuntert: **Stehe auf/ und thue mir das gewöhnliche Priesterliche Opffer abstatten.**

Isai. 22. v. 18.

44. S. Blasius rigidè vapulat.

Dieses Opffers Eingang und Anfang ware vor dem Landvogt Agricolao, der den H. Blasium im ersten Eintritt auf das freundlichste empfienge und grüssete / deme aber der H. Mann auf der Stelle begegnete mit diesen Worten: GOtt segne dich / Landvogt! auf daß er dich aber segnen möge/ so sehe zu/ daß du die Teuffel keine Götter nennest / dann wer sie als Götter ehret / dem werden sie zum Lohn Hencker werden. Was hierauf die gesamte Kriegs Rott? Auf den Befehl des ergrimmten Agricolai fielen sie auf ihn/ als reissende Wölff auf

ein

ein unschuldiges Lämmlein. Et quà data porta ruunt, ein jeder schluge zu auf das beste/ und suchte ein jeder seinen Muth zu kühlen/ wie er nur wollte und konnte. Was hierzu Blasius? In murum æreum. Jer. primo. Er stunde wie ein Mauer aus purem Ertz unbeweglich / redete den Tyrannen endlich also an: Du unseeliger Seelen-Mörder! glaubst du hierdurch mich von meinem GOtt abzuwenden? Nimmermehr; GOtt streitet für mich/ GOtt stärcket mich/ thue was du willst. Non tribulatio, non persecutio, neque mors separabit me à charitate Christi. ad Rom. o&. Jer. 1. v. 18. Rom. 8. v. 35.

Auf solchen Prügel-Regen wurde er wieder in den Kercker verstossen / allwo diejenige danckbare Wittib / die zuvor ihr Schwein wieder erhalten aus des Wolffs Rachen durch die Intercession des H. Blasii, ihn demüthigst heimgesucht / und liebreichst gespeist / gegen welche sich der H. Mann bedanckt mit sicherem Versprechen und Zusprechen / andern Nothdürfftigen dergleichen zu thun/ er dargegen wolle auch ihr und allen / die zu ihm die Zuflucht nehmen würden / auch nach dem Todt in allen Nothfällen behülfflich beystehen. So lang er nun in den Banden lage/ kamen täglich von allen Orten presthaffte Menschen in den Kercker / denen er gutwillig durch das Gebet die Gesundheit ertheilte nach den Worten des H. Lucæ cap. sexto. 45. S. Blasius in carcere cibatur.

VIrtVs De ILLo eXIbat, aC sanabat oMnes.
Luc. 6. v. 19.

Es gienge ein Krafft von ihme aus / und machet sie alle gesund. Dann alle und jede/ die in ihrer Nothdurfft zu ihme kamen/ giengen frölich und wolgetröst zuruck / wie dann der Nahmen des H. Blasii solches trostreich verspricht/ Dann was sagt das *Programma*: Beatus Blasius? das *Anagramma* antwortet: Sublætus abis. 46. S. Blasius omnibus opitulatur.

Wer in Nöthen zu ihm tritt/
wird erhört durch sein Fürbit/

dann der H. Blasius ist

CVI Verè Data est gratIa CVratIonVM.
1. Cor. 12. v. 9.

der von GOtt erhalten hat
diese grosse Gab und Gnad/
daß er uns mit Hülff beystehe/
sonderlich in Halses-Wehe.

47. S. Blasius mira præstat.

Aus wol sechshundert Bewährten will ich diß einzige anziehen. Es ware ein Knäblein / welchem unter dem Fisch-Essen ein Grädt in dem Hals stecken geblieben; dieses verschwollene/und bey nahe erstickte Kind legte die betrübte Mutter mit vielen Zähren dem H. Mann zu den Füssen / und erweichte ihn also zum vätterlichen Mitleyden / daß er alsbald GOtt gebetten / nicht allein diesem / sondern auch ins künfftig allen und jeden/ so in dergleichen Zustand des Halswehe seine Hülff suchen würden / gnädigst zu erhören / und aus dieser augenscheinlicher Todts-Gefahr zu erretten. GOtt erhörte das Gebet seines Dieners/ also zwar / daß wer solchemnach durch Einschluckung eines Beinsplitters oder Fischgrädts in die Gefahr des Erstickens geriethe / die Ablediguug desselbigen alsbald empfande / als er den Nahmen und Hülff des H. Blasii nur anfienge hertzlich und schmertzlich anzuschreyen. Wie auch solches jener uralte Griechische Leib-Artzt Aërius bezeuget / daß unter andern ein sehr bewehrtes Mittel seye wider das Halswehe/ oder so jemand in der Gurgel ein Bein oder Grädt stecken bleibe / wann man den H. Blasium anruffe mit diesen Worten: Blasius **der Martyrer und Diener Christi befiehlt es: weiche entweder ober- oder unter sich**/ woraus zu schliessen/ daß dieses Mittel selbiger Zeit sehr gemein muß gewesen seyn.

48. S. Blasius constans in pœnis.

Aber weiter zu dem glorwürdigen Marter-Kampff des H. Blasii zu kommen / wie er seine Mauer-starcke/ ja ertzene Standhafftigkeit sehen lassen / und in allen Peinen den Agricolaum nur trutzte / liesse er ihn nackend ausspannen / und in aller Furi mit Geißlen zerreissen. Aber Blasius in murum æreum, als thäte man die Pfeil loßschiessen auf eine aus Ertz gegossene Mauer / wieche so wenig / als ein Diemant von denen wiederholten Hammer-Streichen / lobte GOtt / daß Er ihn würdig gemacht / etwas zu leyden / quia non sunt condignæ passiones hujus temporis ad futuram gloriam. ad Rom. oct cap.

Jer. 1. v. 18.

Rom 8. v. 18.

Isai. 4. v. 1.

Hier scheint die Propheceyung Isaiæ cap. quarto erfüllt zu seyn: In illa die apprehendent septem mulieres unum virum: **An demselben Tag werden 7. Weiber einen Mann ergreiffen / und sagen: Lasse nur deinen Nahmen über uns genannt werden.** Dann als der sieghaffte Kämpffer voller Blut und Wunden wieder in die Gefängnuß geführt wurde / folgten ihm auf den Fuß nach 7. andächtige Weiber / die das in den Fußstapffen reich hinterlassene Blut auf-

49. S. Blasium sequuntur septem mulieres.

samm-

sammleten / und mit demselbigen ihre Angesichter bestriechen / nicht der Welt/sondern dem Welt-Herrscher zu Gefallen.

Was sagt ihr darzu ihr üppige Welt-Docken / die ihr mit der gottlosen Jezabel mit Schminck eure Augen bestreichet / oder mit Crocodillen-Koth / wie Antiphonus bezeuget / euer Angesicht färbet. Clemens Alexandrinus sagt: solche Weibsbilder / die sich zu schminken den Crocodillen-Koth gebrauchen/ oder mit Meerspinnen-Schaum sich beschmieren / seynd nicht ein-sondern dreyfach nicht werth / daß sie die Sonn beschein. O wie viel lobwürdiger / ja wie viel glückseeliger waren diese sieben Weiber / als Popæa, Domitii Neronis des Kayserς Ehegemahl / die aller Orten 500. trächtige Eselin nachtreiben liesse / in deren Milch sie ihren Leib gleichsam beitzete / die Haut ihres Angesichts solcher Gestalt auszudähnen / die Runtzlen abzuebenen / und die Weisse zu erhalten. O wohl mehr als ein stockblinde Thorheit! 4. Reg. 9. v. 30.

Von diesen 7. gemeldten Weibern wird gelesen / daß ihnen die Götzen vorgestellt wurden/ entweder selbige zu verehren und anzubeten / oder im widrigen Fall aufs grausamste hingericht zu werden / ware ihre Antwort: es könnte wol ein mehreres geschehen / so fern die Götzen-Bilder von dem Staub rein und fein gewaschen wären. Als nun diese ihnen selbst zu waschen anvertraut / und diese fromme Weiber zum Teich kommen / wurffen und stürtzten sie selbige in die Tieffe des Wassers / so beherzt/ als begierig den verdienten Lohn zu erhalten ihrer verübten ritterlichen That halben. 50. Septem mulierum constantia in fide.

Da ware nun das Feuer völlig im Dach / auf der Stell wurde ein Scheiterhauffen angezündet / und denen hertzhafften 7. Amazones zugeschryen / entweder den Göttern zu opffern / oder die Krafft dieses Feuers zu empfinden / worauf eine aus denselbigen aus Antrieb des H. Geists ohne weiteres Bedencken in die Flamm hinein gesprungen / deren 2. kleine Kinder der Mutter wehemüthig nachgeschryen / sie als Waißlein nicht zu verlassen / sie wollten mit-und wie die Mutter sterben / seye sie ihnen ein Mutter gewesen zum zeitlichen / so solle sie ihnen auch seyn zum ewigen Leben/ welche sie auch durch Enthauptung triumphierlich eingangen.

Auf solches Pochen fienge der Richter an rasend zu schreyen? Eiserne Hacken her! zerreisset die junge Hund samt den alten in 1000. Stück/ 51. Loco sanguinis fluit lac.

Stück; sehe aber / O grosse Allmacht GOttes! indem sie die Hacken ansetzen / laufft an statt des Bluts die schneeweisse Milch hervor / es erschienen die himmlische Heer-Geister / heylen die Wunden / sprechen denen Blutzeugen zu: Frisch auf ihr tapffere Heldinen! frisch auf! streitet männlich / die Cron ist euch gewiß. Schryen endlich in ihrem letzten Kampff frölich zu GOtt / und danckten ihm / daß er sie / als unschuldige Schäflein zu seinem Opffer würdig gemacht.

Isai. 26. v. 1. Hierauf gienge es wieder loß mit neuer Furi auf den H. Blasium, alles wurde versucht / aber alles umsonst. Ponetur murus, & antemurale. Isai. vig. sexto. **Er wird zu einer Mauer und Vormauer gemacht werden.** Die Vormauer / das ist / sein sterblicher Leib / wurde auf alle Weiß gestürmt / berennt / zu Boden gelegt / also zerstöhret / daß kein Stück auf dem andern verblieben / es ist die Haut von dem Fleisch / das Fleisch von den Beinen / das blosse Ingeweyd schiene zu dem zerrissenen Leib und Seiten heraus / nudata pendent viscera.

§ 2. S. Blasius ut murus æreus.

BLasIVs aDstabat VeLVtI Marpesia CaVtes.

Blasius dem Felsen gleich achtet keiner Peinen-Streich.

Es vermeynte der Tyrann / es wäre die Vestung erlegt und eingenommen. Was hat er aber getroffen? nichts als die Vormauer / die rechte Mauer / die unsterbliche Seel / Murus æreus ware die ährine Mauer / welcher der Tyrann so viel als nichts konnte abgewinnen.

Endlich wurde der theure Blutzeug gestürtzt in einen Teich. Und was geschicht? Als Moyses über das rothe Meer seine Hand hatte ausgestreckt / hat sich Wasser zertheilt / und ist gestanden wie ein starcke Mauer / Exodi dec. quarto. Erat enim aqua tanquam murus à dextera eorum, & læva. Et aquæ eis erant quasi pro muro à dextris, & à sinistris. Moyses ist sicher hindurch kommen / Piis erat munimentum, sagt Lipomanus, impiis autem monumentum, dann die Egyptier daselbsten gesuncken und ertruncken.

Exodi 14. v. 22, 29.

§ 3. S. Blasius Martyr occumbit. Isai. 7. v. 11. Der H. Blasius gienge auf dem Wasser / als auf einem trucknen Pflaster / setzt sich auf der Mitte des Wassers nieder / ladet ein zu gleicher That die Götzendiener / deren 68. es gewagt / aber gesuncken usque in profundum Inferni. Isai. sept. Der H. Mann gehet endlich freywillig dem Tyrannen zu mit gantz glantzendem Angesicht / der dardurch

durch nicht das mindeſte erleuchtet den Sentenz des Schwerdts über ihn fället. Vor dem Streich aber ware dieſe die letzte Bitt des H. Blaſii: Verzeyhe O gütigſter GOtt allen denjenigen / die mir ſo viele Gutthaten / als Marter zugefügt. Verſage keinen eintzigen ſeine Bitt / der mich in ſeinem Anliegen anruffen wird; worauf dieſe Stimm deutlich vom Himmel gehört worden: Dein Gebet hab ich erhört / es ſolle alles geſchehen / warum du mich erſuchet haſt. Nach welchem ihm ſein H. Haupt iſt abgeſchlagen worden / und die Seel in Himmel gefahren / wohin ich meine Stimm erhebe:

De CœLIs BLasI qVasI MVrVs aheneVs esto.

Wider alle unſere Feind /
die unſicht- und ſichtbar ſeynd /
wie ein Mauer Blaſi ſteh /
uns errett aus allem Weh. Amen.

Festum S. Apolloniæ Virginis, & Martyris.

Progr. Magna Patrona Apollonia.
Anagr. Agna in polo Patrona alma.

Quisquis Apolloniam miretur in axe Patronam,
Quæ patrocinio subvenit *Alma* suo.
Quantumvis alii mordaci dente frementes
Sanctorum cultum subsidiumque negent,
Sentiet, expertus tremulos sub dente dolores,
Cum prompto cœli, quod tulit, auxilio.

54. S. Apollonia Patrona honoranda.

Obschon mit Gifft-vollen Zähnen
viele Spötter thun aushöhnen
der Heiligen Hülff und Bitt,
Apolloniam in Schmertzen
wer verehret hat von Hertzen,
hat erfahren ihr Fürbitt.

THE-

THEMA.

Ad aliquem Sanctorum convertere, Jobi quinto. v. primo.

Wende dich zu einem von den Heiligen. Job 5. v. 1.

EIn heiliger Engel ware der Raphael / der das Gebet Tobiä GOtt dem HErrn im Himmel hat vorgetragen / wie er selbsten sagt Tob. duod. Ego obtuli orationem tuam Domino, ich hab dein Gebet für GOtt getragen. Tob. 12. v. 12. Ein Heiliger ist gewesen/und zwar Jeremias/von dem der Hoheprieſter Onias zu dem tapfferen Kriegs-Fürsten Juda geſprochen/ secun. Machab. dec. quinto. Hic est Fratrum amator,& populi Israël: Hic est, qui multum orat pro populo , & universâ sancta civitate, Jeremias, Propheta Dei : Dieſer iſt ein Liebhaber der Brüder/ und des gantzen Volck Israels/ der bitter fleiſſig/und viel für das Volck/und die gantze heilige Stadt/Jeremias der Propher GOttes. 2. Mach. 15. v. 14. 55. Sancti pro nobis orant. Heilige seynd jene 24. Aelteſten/ welche für den Thron des HErrn gefallen/ deren ein jeder hatte eine Harpffen / und güldene Schaalen voll des guten Geruchs / welche seynd die Gebet der Heiligen / welche sie täglich vor dem Thron des HErrn opfferten. Habentes phialas aureas plenas odoramentorum , quæ sunt orationes Sanctorum. Apoc. quinto. Apoc. 5. v. 8. So bitten dann für uns die Heilige/ und erbitten uns dasjenige/ so uns zu unserer Seelen Heyl kan erſprießlich seyn. Und wer will daran zweiflen/ da auch die Lebendige für einander bitten / und zum öfftern einer dem andern etwas erwerben thut.

Alſo hat Moyſes gebetten/ Exodi dec. sept. & trigesimo primo c. Alſo hat gebetten der David für das Volck/ sec. Reg. vig. quarto. Alſo hat gebetten der Hauptmann für seinen Knecht/ Luc. sept. Alſo hat gebetten der Paulus für alle die/ſo auf dem Schiff waren/ Act. vig. sept. Wie auch für die Philippenſer / daß ſie in der Lieb GOttes zunehmen möchten. Die Römer hat er ſelbſt ermahnet/ daß ſie ihm in dem Gebet hülffen. Ad Rom. nono. Zu dem Timotheo ſchreibt er/ wie daß er ſeiner im Gebet gedencke ohne Unterlaß. sec. ad Tim. sec. 56. Vivi orârunt pro vivis.

Der

Der H. Cyprianus schreibt zum Pabst Cornelio, und begehrt/daß der / so unter ihnen gestorben / nicht sollte aufhören für Brüder und Schwestern zu beten. Der H. Bernardus schreibt wider die Ketzer zu seiner Zeit also: Sie verspotten uns / daß wir bey der Tauff die Fürbitt der Heiligen begehren / wollen also Christum in beyden Ständen der Todten und Lebendigen ausmusteren/ dann sie berauben die Todten der Lebendigen Fürbitt. Vigilantius, ein Ketzer zur Zeit des H. Hieronymi, schreibt dieses: Es mögen die Lebendige für einander beten/ aber die in GOtt verschieden / können solches nicht thun; wider diesen aber setzt der H. Hieronymus dieses: Haben die Apostel und Martyrer für einander beten können/ da sie noch im Leben gewesen/ da sie noch selbst für sich sorgen müssen / wie vielmehr werden sie anjetzo dieses vermögen/nachdem sie den Sieg und Triumph erlangt haben.

En SanCtorVM preCes eXaVDItas, non IrrItas.

Was die Heiligen gebetten/ haben sie von GOtt erbetten.

Exod. 32. c. Der eintzige Mann Moyses erlangt bey GOtt 60000. streitbarer Männer Verzeyhung der Sünden. Exodi trig. sec. Stephanus/ ein Nachfolger Christi seines HErrn/ und erster Martyrer / betet für seine Verfolger/ Act. sept. und sollten sie jetzt bey Christo weniger vermögen? Paulus der Apostel spricht / es seyen ihnen 276. Seelen in dem Schiff geschenckt worden/ Act. vig. sept. Und nachdem er jetzund aufgelöset worden / und mit Christo zu wohnen hat angefangen / sollte er erst seinen Mund zuschliessen / und für diejenige / die in der gantzen Welt seinem Evangelio Glauben haben / nicht ein Wörtlein können sprechen? sollte der Vigilantius als ein lebendiger Hund besser seyn/ als ein todter Löw? Wol sagt also der H. Augustinus Serm. 24. super Joannem: Seelig seynd die heilige Martyrer / deren Gedächtnuß wir nicht vergeblich begehen / dann wir gedencken ihrer nicht also / wie der anderen / die im Frieden ruhen / daß wir für sie bitten / sondern vielmehr / daß sie für uns bitten / damit wir ihren Fußstapffen nachfolgen.

Act. 7. c.

Act. 27. c.

57. Preces Sanctorum efficaciores in cœlis, quàm dum morarentur adhuc in terris.

Es wollen aber mit einem Mund sagen/ und mit einer Feder schreiben unsere Widersacher: Schmählich/und höchst nachtheilig ist es dem höchsten GOtt/als der allein will/und solle angebetten werden; Schmählich/ und höchst nachtheilig ist es Christo / der der einige Mittler ist zwischen

schen GOtt und den Menschen/ und ist die Anruffung der Heiligen anderst nichts/ als ein Zeichen des Mißtrauens zu GOtt und Christo. Diesen begegne ich aber in Christlicher Sanfftmuth/ und gestehe es gern/ daß GOtt allein solle angebetten werden/ cultu latriæ, daß aber auch neben ihm die heilige Engel/ und andere abgeleibte Heilige GOttes nicht können angeruffen werden/ ist in keinem Orth der Heil. Schrifft verbotten/ sondern vielmehr uns in derselbigen darzu gerathen. 58. Soli Deo debetur cultus latriæ.

Daß aber dem Allmächtigen GOtt schmählich seye/ daß von uns neben ihm (der von uns alleinig wird angebetten/) andere angeruffen werden/ oder diß ein Zeichen seye/ daß Christus dardurch ein Mittler zwischen GOtt und dem Menschen verachtet/ oder ein Mißtrauen auf ihn gesetzt werde/ kan auf keine Weiß vernünfftig gesagt werden; dann gleich wie es kein Zeichen ist/ daß GOtt nicht mächtig genug seye/ uns zu beschützen und zu beschirmen/ und ein Mißtrauen von seiner Allmacht verursache/ indem Er die Engel zu unsrem Schutz verordnet/ nach den klaren Worten des Psalmisten/ Psal. nonag. v. undec. Angelis suis Deus mandavit de te, ut custodiant te in omnibus viis tuis. Also ist es auch kein Zeichen/ daß wir ein Mißtrauen auf GOtt und Christum unsern Mittler setzen/ indem wir die jenige anruffen/ welche von GOtt uns zu schützen/ und für uns zu beten verordnet seynd. 59. Spes in Deum non minuitur per invocationem Sanctorum. Psal. 90. v. 11.

Sollte dann der allerweiseste GOtt gefehlt/ und uns verführt haben/ welcher austrücklich den Befreunden Jobs befohlen: Job quadr. primo: Ite ad servum meum Job. Opffert die Schlacht-Opffer. Job autem servus meus orabit pro vobis, & faciem ejus suscipiam. Was nun das Israelische Volck den Samuelem gebetten/ primi Reg. sept. Ne cesses pro nobis clamare ad Dominum Deum nostrum, ut salvet nos de manu Philistinorum, das schreyen wir in unsern Nöthen und Aengsten zu der Heil. Apollonia: Ne cesses &c. und daß unsre Bitt zu ihr/ und ihre Bitt zu GOtt für uns/ nicht krafftloß werde abgehen/ will ich in gegenwärtiger Predig erweisen. Favete. Job. 41. v. 8. 1. Reg. 7. v. 8.

Wann ich aus dem triumphirlichen Marter-Leben der H. Jungfrauen/ und glorwürdigen Martyrin Apolloniæ nur diese eintzige heroische That heut wollte an- und ausführen/ wie daß sie aus innerlichem Antrieb des Geists in das vom Tyrannen ihr zubereites Feuer gantz behertzt und unerschrocken sich selbsten gestürtzt hat/ hätte ich ja Materi genug/ ihr Lob über alle Wolcken zu erheben/ und müste mich auch in diesem 60. Apolloniam nullus satis deprædicet.

dieſem zu wenig bekennen/ Dero Lob auszuſprechen: und nur Wundervoll mit dem Poeten ſprechen:

Quis fat Apolloniæ ſanctum deprædicet auſum?
Quis canat ejusdem funera clara ſatis?

Wer wird und wer hat beſchrieben
Gnugſam ihr Sieg-vollen Muth?
Innerlich vom Geiſt getrieben/
Sie ſich ſtürzt ins Feuers-Wuth.

Daß ich alſo wohl unſere großmüthige Heroldin/ und groß-bewehrte Patronin Apolloniam vergleichen kan mit dem Vogel Phœnix, welcher durch das Feuer zu einem neuen Leben aufgehet und aufſtehet/ welchem dann dieſe Zeit-Schrifft zu ewigen Jahren mag beygefügt werden:

61. Phœnicis ortus, & occaſus.

PhœnIX De oCCasV trIVMphantIor.
Phœnix der in Flammen ſtirbt/
Neues Leben ſich erwirbt.

Von dieſem ſchreibt der Poët:

Phœnix ſitne magis felix, an ſit magis audax,
Sub vario variat judice judicium.
Non horret mortem, ſed eam ſibi provocat ultrò,
Et genitor vitæ, Parcáque dira ſuæ
Cunarum ſapiens ſtructor, textórque rogorum,
In queis dum moritur, denuò mox oritur.

Phœnix wo das Grab bereitet/
Auch zugleich die Wiegen ſtellt/
Wo er durch das Feur abſcheidet/
Neues Leben auch erhält.

Job. 29. v. 18. Dahin hat vielleicht ziehlen wollen der Job mit dieſen ſeinen Worten/ cap. vig. nono. In nidulo meo moriar, & ſicut palma multiplicabo dies. Palma aber iſt in dem Griechiſchen Text ſo viel als Phœnix, dahero leſen viele dieſen Jobiſchen Spruch alſo: Et ſicut Phœnix multipli-

tiplicabo dies, wie unter andern Tertullianus c. 13. de resurrectione. Dem seye nun wie ihm wolle/ so finde ich ein schöne Parallel und Gleichheit zwischen dem Phœnix und dieser siegreichen Martyrin. Obschon der Phœnix auf etliche hundert Jahr sein Leben erstreckt/ bleibt er doch biß in das Grab ein unversehrte Jungfrau: Apollonia triumphiret glorreich neben dem erhaltenen Marter-Palm mit dem allzeit grünenden Kräntzlein der Jungfräulichen Reinigkeit/ und reinen Jungfrauschafft. Der Phœnix läsſet sich gar nicht/ oder gar selten sehen: Apollonia entzoge sich von aller menschlichen Gemeinschafft. Nebst andern schönen Farben glänzet in dem Phœnix die rothe: bey der Heil. Apollonia finde ich nebst der blauen Farb der Demuth/ nebst der grünen der Hoffnung/ die Schnee-weisse Lilien der Jungfrauschafft/ und die Blut-rothe Rosen einer Martyrin/ als welche so offt das Marter-Kräntzlein verdienet hat/ so offt ihr ein Zahn in der Marter dargeben. Dann so nach Zeugnuß deß Heil. Bernardi: Non est dolor sicut dolor eorum, Kein Schmertzen ist mit dem Zähn-Schmertzen zu vergleichen/ was Peyn und unbeschreibliche Schmertzen muß ausgestanden haben die H. Apollonia, noch ein sehr zartes Jungfräulein/ indem ihr ein Zahn nach dem andern ausgeschlagen wurde?

62. Apollonia Phœnici comparata.

63. Dolor dentium facilè maximus.

Was hat aber den Tyrannen zu solcher Marter vor andern angereitzet? Anderst nichts/ als ihr inbrünstiger Eyffer in offentlicher Verkündigung des Christlichen Glaubens. JEsum Christum, bezeugte die Kirch/ verum Deum colendum esse prædicabat, quamobrem omnes ei contusi, & evulsi dentes. Sie predigte JEsum offentlich/ und ermahnte alle/ diesen allein seeligmachenden Glauben anzunehmen/ und wie viele Wort sie verlauten liesse/ so viele tödtliche Stich empfunden in ihrem Hertzen die wilde und blinde Heyden/ girrten vor Zorn mit den Zähnen/ und damit diese Heil. Jungfrau ihre Zähn gegen sie nicht weiter schärffen thäte/ haben sie ihr dieselbige mit gröster Furi ausschlagen lassen. Warum aber haben sie ihr nicht gar die Zung ausreissen lassen? damit sie/ wie sie suchten/ nicht gantz stumm mit derselbigen Christum verlaugnen könte.

64. Cur S. Apolloniæ dentes evulsi?

Und das ware die von der Höllen gesuchte Rach wider die Heil. Apollonia, als welche in dem geistlichen Leib Christi durch ihre Predigen das Amt der Zähnen erfüllt hat. Dann/ wie sagt der Heil. Augustinus, Dentes Ecclesiæ sunt, quorum authoritate ab errore gentilium præci- duntur

S. Augustin. in Psal. 3.

65. duntur credentes, & in eam (Societatem,) quæ Christi corpus est, præciduntur. His dentibus dictum est Petro, ut manducaret mactata animalia. Et de his dentibus dicitur Ecclesiæ: Dentes tui, sicut grex tonsarum &c.

Dentes mystici.

Da also die Heil. Apollonia das Wort GOttes predigte/ erfüllte sie den Dienst der geistlichen Zähn/ so dem Teuffel dermassen biesse/ daß er die Seinge angefeuert/ der beständigen Vortragerin des Nahmens und Glaubens Christi der Zähn mit Gewalt zu berauben/ damit sie selbige mit dem mercklichen Schaden der Höllen nicht weiter brauchen könte.

Aber auch auf solche Weiß hat er wider seinen Willen dieser Jungfrauen den Palm-Zweig überlassen müssen/ und uns geben einen augenscheinlichen Beweißthum der Abstinenz, Mortification, Abtödtung und
66. Mäßigkeit dieser Jungfrau. Die höllische Schlang ist arglistig genug/ und beraubt sich nicht selbsten der jenigen Waffen und Werckzeug/ die ihr zu unsrem Schaden dienstlich. Solche Instrumenta seynd die Zähn in dem menschlichen Leib/ Werckzeug zum Fraß/ wodurch sich der Mensch stürtzet in viele Excess, welche vieler Sünd und Lastern Ursach seynd. Was ist das dann/ daß der arglistige Feind der H. Apolloniæ benommen die Zähn/ als ein taugliches Werckzeug zum Fraß und Füllerey? O dieses hätte der Teuffel wohl unterlassen/ wann er durch solches Instrument einen Sieg hätte verhoffen können. Da er also wuste/ wie mäßig und nüchtern in allem die H. Apollonia, hat er sie der Zähn berauben lassen zum offentlichen Zeugnuß ihrer Mäßigkeit.

Dens instrumentum gulæ.

Mit Ausreissung der leiblichen Zähn wollte sich der leydige Teuffel nicht lassen befriedigen/ sondern suchte auf alle Weiß sie der geistlichen auch zu berauben/ die in dieser Heroldin von solcher Stärck/ Krafft und
Cant. 4. v. 2. Würckung/ daß ihr der Himmlische Bräutigam das Lob giebt; Cant. quarto: Dentes tui sicut greges tonsarum, quæ ascenderunt de lavacro Galaad, omnes gemellis fætibus, & sterilis non est inter eas, **deine Zähne seynd wie die Heerde der geschornen Schaafe/ welche**
67. **aus der Schwemme heraus gehen/ sie tragen alle Zwillinge/ und ist keines unfruchtbar unter ihnen.** Was seynd aber diese für innerliche geistliche Zähn? Theodoretus nennet diese die Betrachtung: Meditationes tuæ, seynd seine Wort/ quibus tanquam dentibus quibusdam corporea legis, tum scriptæ, tum naturalis, crassitudo, in

Dentes interni meditatio.

cura

cura sensûs extenuatur, & ad escam spiritualem idonea redditur &c. Dieweil die Zähn mit Keuen die Speiß zermahlen wie die Mühl das Korn-Körnlein/ und zum Mehl macht/ dahero die Schrifft Ecclesiastes duod. Cùm otiosæ fuerint molentes in minuto numero. Wann die Müllerinnen in geringer Anzahl aufhören wird/ das ist/ wann im Alterthum die Zähn abgehen werden/ und zum Keuen untauglich. Also vergleicht der Heil. M. Ignatius die Zähn mit einer Mühlen: Dentibus bestiarum molar. Also thut die Betrachtung der Seelen-Speiß zer- und verkeuen/ wie sagt der Heil. August. lib. de Spiritu S. Meditatio est occultæ veritatis studiosa investigatio. Wie gleichsam mit übereinstimmet der Heil. Bernardus: Sicut molendinum velociter volvitur, & nihil respuit, sed quidquid imponitur, molit, aut si nihil imponitur, seipsum consumit, sic cor meum semper est in motu, & nunquam requiescit.

Eccl. 12. v. 3.

ConteXtVs DentIs MIstICVs.

Innerliche Zähns-Krafft.

68.

Senſus dentis mysticus.

Gleichwie die Zähn das Harte zermahlen und klein machen/ und zum öfftern unter der bitteren Rinden ein süssen Geschmack finden/ also thut die Betrachtung viel harte Ding ergreiffen/ und würcket aus denselbigen der Seelen aus grosse Trost und innerliche Süßigkeit. Meditemur duriora, sagt Tertull. de cultu formæ, & non sentiemus. Und Seneca Ep. 77. Quæ alii diu patiendo levia faciunt, vir sapiens levia facit diu cogitando. Viele Sachen kommen bißweilen unserer Einbildung vor/ als schwehr/ unüberwindlich und unerträglich/ welche durch die Verkeuung und Zermahlung des Zahns der Betrachtung leicht und süß überstanden werden. Es legte Christus den Juden vor das hohe Geheimnuß des Fronleichnams/ der Nießung seines allerheiligsten Fleisch und Bluts/ und diese Speiß kame vielen vor/ gar zu hart zu keuen/ deßwegen sprachen sie/ Joan. sexto: Durus est hic sermo, & quis potest eum audire? Als nun deßwegen etliche hinweg giengen/ und Christus seine Apostel befragte: Et vos vultis abire? antwortete Petrus: HErr! du hast die Wort des ewigen Lebens/ wo wollen wir hingehen? die Wort also/ welche den Pharisäern hart schienen/ nahmen die Apostel an/ als ein Lehr des ewigen Lebens/ weilen sie durch die Betrachtung die Süßigkeit schon verkostet hatten

Joan. 6. v. 61.

69. Multis videtur durus sermo Dei.

Also kommen vielen unerträglich vor die Befehl des göttlichen Gesetz; hart und abermahl hart kommt vielen vor / seinen Feinden verzeyhen; hart und abermahl hart / das ungerechte Gut zuruck geben; hart und abermahl hart / sich der sündhafften Gelegenheit entziehen / ꝛc. deßwegen sagt der Königliche Prophet Psal. dec. sexto: Propter verba labiorum tuorum ego custodivi vias duras. So wir aber alles dieses genauer unterwerffen dem Zahn der Betrachtung / wird uns alles dieses Hönig-süß vorkommen / wie dann solches bekräfftiget erst-erwehnter David, Psalt. cent. dec. oct. Quàm dulcia faucibus meis eloquia tua super mel ori meo. Ein harte Sach scheinet das geistliche Closter-Leben / die Armuth im Geist / die Verlaugnung seiner selbsten / die Einsamkeit / das Stillschweigen / Fasten / Beten / und andere dergleichen Bußwerck; So man aber alle diese Werck durch die Betrachtung recht zerkeuet / wird man darinn spühren ein innerliche Süßigkeit des Geists und der Seelen / dahero die Schrifft eine Religion vergleicht mit einem Nuß-Garten / Cant. sexto. Descendi in hortum nucum. Dann gleichwie die Nuß mit einer harten Schaalen und bitterer Rinden umgeben / einen süssen wohlgeschmackigen Kern in sich begreifft / also ein Geistlicher Ordens-Stand scheinet zwar von aussen rauh / hart und bitter / aber innerlich betrachtet / ziehet nach sich ein himmlische Süßigkeit. Wo diese abgehet / ist kein Trost zu suchen; deßwegen klagt unter andern der Prophet Jeremias c. duod. Desolatione desolata est omnis terra, quia nullus est, qui recogitet corde.

Psal. 16. v. 4.

Psal. 118. v. 103.

70. Meditatio dura reddit suavia.

Cant. 6. v. 10.

Jer. 12. v. 11

71. S. Apollonia dente interiori benè provisa.

O wie wohl ist mit solchen geistlichen Zähnen versehen gewesen die Heil. Apollonia; dann obschon das ihr angetrohete Feuer schiene ein unerträgliches Torment zu seyn / ware ihr doch wegen reiffer und innerlicher Betrachtung diß Torment ein trostreiche Abkühlung ihrer mit Lieb erbrandten Seelen / dann also bezeugt von ihr die Kirch: Comprehensa ut combureretur, cum paulisper quasi deliberans, quid agendum esset, stetisset, was ware dieses anderst / als inwendig keuen durch die Betrachtung / was zu thun? Alacris in ignem sibi paratum, majori Spiritûs Sancti flamine intùs accensa, se injecit. Wie? hat sie sich dann gar nichts vor dem Feuer entsetzt? Mit nichten; dann wie Plinius schreibt / und mit ihm Aristoteles Sect. 34. thut vielmehr die Kält / als die Hitz / den Zähnen einen Schaden zufügen. Also empfunde vielmehr die Heil. Apollonia die Kält der verstockten heydnischen Hertzen / als die Hitz des hoch-brennenden Scheiter-Hauffens / und diß ist allein zuzuschreiben

ben der innerlichen Stärck ihrer Geistlichen Zähnen / von welchen ich wohl sagen kan / Thren. quarto : Candidiores nive, rubicundiores ebore antiquo. Wohl Schnee-weiß wegen der unversehrten Jungfrauschafft / roth wegen des Purpurs der Marter. Thren. 4. v. 7.

Indem aber die Natur sich entsetzt vor dem Tod selbsten / also scheinet der Wahrheit zuwider zu seyn / was man schreibt von dem Phœnix, daß er sich selbst das Grab mache / das Holtz anzündte / und sich einäschere; Scheint also nicht zuläßig zu seyn / sich selbsten wollen in die Flammen stürtzen / wie gethan hat die H. Apollonia. Was sie aber gethan hat / sage ich / hat sie gethan aus Antrieb und Eingebung des H. Geistes / da auch so gelehrte / als bewährte Authores behaupten wollen / es seye zuläßig / sich selbsten entleiben / um die Beleydigung GOttes dardurch zu verhüten. Wie dann gethan haben viele heilige Jungfrauen / von welchen meldet Eusebius lib. 8. hist. c. 12. & 17. Und der H. Ambros. lib. 3. de Virg. Und Palladius c. 150.

Es sagt aber der H. Augustinus, wirst du sagen: Non à semetipso, sed ab alio debet occidi, qui vestigia sequitur Christi. Ist alles wahr / so aber durch Trohungen und Antrieb des Tyrannen ein Martyr dem Todt zulaufft / springt in das Meer / Feuer / ꝛc. wohin er doch wäre gestürtzt worden / kan ja wohl gesagt werden / daß solches der Tyrann gethan habe; gleichwie ein Ehe-Mann sein Weib also verfolget in der Furi, daß sie den Halß stürtzet / er wohl die Ursach der Stürtzung kan gesagt werden. So aber Martyr so viel ist und heist als einen Blut-Zeugen / was kan für ein klarerers Kennzeichen des Christlichen Glaubens / und der wahren Tugend beygebracht werden / als gern und ungezwungen den Todt empfangen zur Beschützung seines Glaubens / und das hat heroisch gezeigt die H. Apollonia, da sie freywillig gesprungen in das ihr zubereite Feuer / und damit es nicht das Ansehen gewinnen möchte / als hätte sie solches gethan aus einem Unverstand oder Sinnlosigkeit / nahme sie zuvor Rath bey GOtt durch innerliche Betrachtung / verspottete die Trohungen des Tyrannen / und opfferte sich selbsten in den Flammen auf / und zeigte durch solche ritterliche Helden-That / daß die Inbrunst der Göttlichen Lieb in ihrem Hertzen viel gröser seye / als die äusserliche Feuer-Flamm / die der Tyrann ihren Leib zu peinigen zugerichtet hatte. 72. Martyr non pugnat. 73. Mulieres rogum imsiliunt in fidem defunctorum maritorum.

In Indien seynd gewisse Völcker / bey welchen dieser entsetzliche Gebrauch für ein Treu und Tugend gelobt wird / wann sich das Weib zugleich freywillig in den angezündten Scheiter-Hauffen hinein stürtzt / auf

auf welchem der entseelte Todten-Cörper ihres Manns verbrennt wird/ die solches unterlassen / werden als Unehrliche verachtet und verworffen. Zu solcher Resolution werden gemeldte Indianische Ehe-Weiber angetrieben durch Forcht einiger Unehr/ oder angefrischt durch das Lob der Umstehenden/ oder aufgemundert durch die Gewohnheit dieser Landschafft; die H. Apollonia aber angetrieben/ aufgemundert und angefrischt durch die einzige reine Lieb ihres Himmlischen Bräutigams hat freywillig durch die Flamm sich demselbigen aufgeopffert. O daß wir auch mit gleichem Liebs-Feuer angezündet bereit wären/ für Christo etwas zu leyden! Apollonia, als ein Phœnix in den Flammen/ frölich
Dan. 3. v. 24 lobte GOtt mit jenen Knaben in dem Babylonischen Ofen/ Dan. tertio: In medio flammarum laudantes Deum.

75. Lemmata Phœnicis. Unterschiedliche mahlen unterschiedliche Lemmata zu dem sterbenden Phœnix, der eine: Perit, ne pereat. Ein anderer: Uritur, ut vivat. Der Dritte: Vita mihi mors est. Der Vierdte: Ultrò appetiit. Der Fünffte: Quas excitavi, patior, will sagen/ flammas. Der Sechste: Renovant, non extinguunt, scil. vitam. Dahero der Poët:

Ut Phœnix moriens primos reviviscit in annos,
In mediis flammis post plurima sæcla renascens.
Phœnix ganz wunderſam in Flammen ganz vergehet/
Bald aber wiederum zum Leben auferſtehet.

Mich duncket aber/ es wolle unser Jungfräulicher Himmlischer Phœnix, die H. Jungfrau und Martyrin Apollonia mich und dich mit einer sonderlichen Bey- und Zeit-Schrifft trösten. Wie lautet dann diese?

VsqVe Patrona tVos MVLtIpLICabo DIes.

Deine Täg will ich vermehren/
Wann du mich wirst fleißig ehren.

Wunderbarlich ist gewesen das Leben und der Todt unser Mannlichen Jungfrauen der Heil. Apolloniæ, viel wunderbarlicher als Moysis jenes grossen Freund GOttes/ dann ist dieser wunderbarlich gewesen/ weilen er Oehl und Hönig aus einem Stein-Felsen hat fliessen gemacht/ Deut. trig. secundo. Eduxit mel de petra, oleúmque de
Deut. 32. v. 13. saxo

saxo durissimo. So ist Apollonia noch wunderbarlicher / weilen 75.
sie nicht aus einem Stein-Felsen / sondern aus ihrem Jungfräulichen Leib hat fliessen lassen den Menschen auf Erden / anzudeuten / daß sie jenem mit Hönig und Milch fliessenden Land nichts nachgebe. Das Hönig ist geflossen von ihren Lefftzen / da sie offentlich Christum den Gecreutzigten verkündiget hat / und obwohlen sie aller ihrer Zähn beraubt ware / hatte sie dannoch durch innerliche Betrachtung ein völligen Gust und Geschmack der Himmlischen süssen Freuden. Das Oehl hat sie fliessen lassen in ihrem eyffrigen Gebet / welches Apolloniam gestärckt / so wohl wider den Tyrann / als das Feuer / in welches sie sich mit gröster Inbrunst des Geistes / mit gantzem Leib gestürtzt hat / und dieses ist die zweyfache Cron / mit welcher Apollonia auf ihrem Haupt nunmehro in der himmlischen Glory sieghafft pranget / als mit der Cron der Marter / und mit der Cron der Jungfrauschafft. Apollonia mirabilis.

Ich weiß wohl / daß unterschiedliche Heiligen auch unterschiedliche Kriegs-Rüstungen gebraucht und angewendet haben zu Bestürmung des Himmels. Petrus und Andreas wusten / daß die Mauren zu der Himmlischen Stadt Jerusalem sehr hoch / deßwegen wurffen sie die Laitern des Creutzes an / Sturm zu lauffen. Also ists:

Verè VIoLentI aD se CœLVM rapIVnt. 76.

Nur allein durch die Gewalt
Man die Himmels-Cron erhalt.

Paulus wuste wohl / daß auf der Himmels-Strassen viele Feind und Räuber anzutreffen / deßwegen ergrieffe er das Schwerdt / und suchte sich ritterlich hindurch zu schlagen; Bartholomæus ware noch eingedenckt der Wort und Lehr seines Himmlischen Lehr-Meisters / daß die Pforten des Himmels überaus eng / damit er also desto ungehinderter mögte hinein gehen / hat er sich so gar die Haut lassen abziehen; Der Heil. Sebastianus liesse mit Pfeilen / als Schwing-Federn sich bestecken / damit er desto besser in den Himmel sich erheben mögte; Der Heil. Laurentius brauchte den glühenden Rost zu einem Triumph-Wagen. Unsere heilige Helden-müthige Jung- Variè Varii cœlum sunt ingredi.

frau Apollonia aber gebrauchte sich meines Erachtens gleichen Vorthels / wie Elias, der auf einem feurigen Wagen in das Paradeyß gefahren / dann durch das Feuer will sie uns zu verstehen geben / daß sie / als ein Obsiegerin ihrer Feind auf einem feurigen Triumph-Wagen in
77. den Himmel gefahren.

S. Apollonia in Patronam eligitur.

Wann dann dem also / wie anderst nicht ist / daß wir heut die Heil. Apolloniam mit dem Himmel theilen müssen / so lassen wir demselbigen die Seel Apolloniæ, und behalten für uns Apolloniæ Fürbitt / dieselbige solle uns allzeit seyn als ein köstliches feines Perlein in einem schätzbaren Agnus Dei, so wir heut der Heil. Apolloniæ an das Hertz binden wollen / damit sie unser niemahlen vergesse / sondern bey dem Allmächtigen GOTT uns die Gnad erwerben wolle / daß unsre Seelen zur Zeit des Absterbens auch wie ein ander von Lieb entzündter Phœnix gen Himmel hinauf fliehe / mit andern Seeligen zu singen ein fröliches Te Deum Laudamus, dessen letzte Wort seynd / in æternum, ewig /

A M E N.

Festum

Festum Sanctæ Scholasticæ. 10. Febr.

Progr. Scholastica.
Anagr. Schola casti.

Liligeri Schola sola Chori, Schola sola pudoris, 78.
Quod docet ista, decet, quod decet, ista docet.
Quod decuit, docuit devota Scholastica, sponsas S. Scholastica Agni Sponsæ.
Agni Discipulas esse, sequique suas.
Hinc Schola casti Agni est, ex qua procul exulat hædus,
Hic, Agnus si sis, Crede, Scholaris eris.

Wo des Lämmleins keusche Tugend
Wird gelehrt die zarte Jugend,
Ist die Schul gantz keusch bewährt,
Willst du diese Schul vermehren,
Lebe keusch, und thu anhören
Was Scholastica gelehrt.

THEMA.

Virgo cogitat, quæ Domini sunt, quomodo placeat Deo, ut sit Sancta Spiritu, & corpore. primæ ad Cor. septimo.

Eine Jungfrau sorget dafür, was des HErrn ist, daß sie heilig sey am Leib, und an dem Geist. 1. Cor. 7. v. 34.

VOm Jungfrau-Ehe- und Wittwen-Stand redet ausführlich der Lehrer der Heyden/ der Heil. Paulus in dem ersten Send-Schreiben zu den Corinthern im siebenden Capitel/ doch also/ daß er dem ersten/ als Jungfräulichen Stand/ vor den andern den Vorzug gebe. Und zwar nach dessen Würdigkeit. Gut (gestehe ich gern mit erwehntem Heil. Paulus,) ist der Ehestand/ besser aber ist der Wittwen-Stand/ der Jungfräuliche Stand aber ist

79. der beste. Dann ist der Ehestand ein Acker/ so ist der Wittwen-Stand ein Garten/ der Jungfräuliche Stand aber ein Paradeyß; Ist der Ehestand ein Bley/ so ist der Wittwen-Stand ein Silber/ der Jungfrau-Stand aber ein reines Gold; Ist der Ehestand ein Stern/ wohl offt nicht ohne Unstern/ so ist der Wittwen-Stand ein Mond/ der Jungfrau-Stand aber ein helle Sonn; Ist der Ehestand ein Edelgestein/ Türckeß/ so ist der Wittwen-Stand ein Rubin/ der Jungfrau-Stand aber ein Diamant; Mit kurtzem/ der Ehestand ist menschlich/ der Wittwen-Stand heilig/ der Jungfrauen-Stand aber Englisch.

Status Virginalis nobilissimus.

StatVs VIrgInVM spLenDore AngeLICVs.

Der Jungfräulich Stand und Krantz
Englisch ist/ das giebt der Glantz.

80. Und wie nicht Englisch/ da CHristus JEsus selbsten/ als der König aller Jungfrauen hat wollen vom Heil. Geist in einem keuschen Jungfräulichen Leib empfangen/ getragen/ und auf die Welt gebohren werden/ an einer Jungfräulichen Brust gesogen und erzogen/ und mit Jungfräulichen Händen wollen eingewickelt seyn/ der auch die Zeit seines Lebens ein reine Jungfrau gewesen und verblieben/ und die höchste

Status Virginum Angelicus.

Reinig-

Reinigkeit und Jungfrauschafft gehalten / und dessentwegen billig genennt wird

SponsVs, & Corona, qVIn & DeCor VIrgInVM.

Der Jungfrauen Bräutigam / Cron / Zier ist das Göttlich Lamm.

Und wie nicht Englisch? Der Heil. Augustinus will behaupten/ daß die fürnehmste Ursach gewesen seye/ daß Christus der HErr so sehr geliebet den Heil. Joannem den Evangelisten/ dieweil er ein reine Jungfrau gewesen und verblieben biß an sein End / habe auch deßwegen/ als er am Creutz sterben wollte / demselbigen auch / als einer Jungfrauen seine Jungfräuliche Mutter anbefohlen: Ecce Mater tua, Joan. dec. nono. daß Er dieselbige beschützen und beschirmen solle; deßwegen sagt nicht umsonst Christus Matth. dec. nono. Non omnes capiunt Verbum hoc, sed quibus datum est, **nicht alle begreiffen dieses Wort / sondern denen es gegeben ist.** Es ist aber gegeben denen/ so es begehren/ GOtt darum bitten und anhalten; **Und diese seynd/ die sich selbsten verschnitten haben um des Himmelreichs willen/ wer es fassen mag/der fasse es.** ibid. v. 12. 81. Joannes Evang. à Christo dilectus cur? Joan. 19. v. 27. Matth. 19. v. 11.

Und wie nicht Englisch? Wer weiß nicht/ daß die Engel sonderliche Verehrer und Liebhaber seynd der Jungfrauschafft/ ja deren eyffrigste Beschirmer und Beschützer? Bekannt ist/ daß die Engel der Heil. Agnes ein Kleid zubereit und zugebracht/ die Blösse ihres Jungfräulichen Engel-reinen Leibs zu bedecken/ als sie von dem Tyrannen um Christi willen ihres Kleids beraubt worden / und nackend durch die Strassen geführt wurde. Bekannt ist/ daß die Heil. Cæcilia von dem Engel sey bewahret worden/ den sie auch dem Valeriano, wie sie versprochen/ darnach in grossem Glantz gezeigt hat/ nachdem Er den Heil. Tauff empfangen hatte. Weilen durch diese Englische Gesicht Valerianus, wie Cæcilia, die ewige Keuschheit verlobt/ kame abermahl ein Engel zu ihm mit 2. Cronen in den Händen/ die aus Lilien und Rosen gar schön zubereit waren/ die eine gabe er der Heil. Cæcilia, die andere Valeriano, mit diesen Worten: Diese Cronen bewahret mit unbefleckten Hertzen/ und reinen Leib/ dann ich hab sie aus dem Paradeyß zu euch gebracht. Dieses aber sollet ihr zum Zeichen haben/ sie werden nimmermehr bey euch verwelcken/ nimmermehr ihren lieblichen Geruch verliehren/ niemand wird sie sehen können/ als allein die jenige/ die ein solches Gefallen/ wie ihr/ an der Keuschheit haben. 82. Virgines ab Angelis defensæ.

83. Und wie nicht Englisch? Es hat ja GOTT den Jungfräulichen Stand verehret mit denen heiligsten Leuthen / so wohl in dem Alten / als neuen Testament. Und zwar in dem Prophetischen Stand / in dem Alten Testament / waren herrlich und berühmt Elias / Jeremias / Esaias / mit vielen andern Propheten / lauter Jungfrauen. Unter den Königlichen / Fürstlichen / Priesterlichen Ständen des Alten Testaments ware Melchisedech / der ein grosser Priester im Stand der Natur ware / dieser ist / wie der Heil. Ignatius M. bezeugt / ein Jungfrau gewesen unter dem Gesatz Moysis.

Virgines Prophetæ &c.

84. Von Joanne dem Tauffer / und Vorlauffer Christi / welcher ein Beschluß des Alten / und ein Anfang des Neuen Testaments gewesen / zweifelt niemand; dann aus Zeugnuß der Evangelisten ist abzunehmen / daß er seye eine Jungfrau verblieben. Als der allerweiseste König Salomon von der Fürtrefflichkeit dieses Stands reden wollte / spricht Er: Nichts ist also groß / das gleich mag gewogen / oder gleich geschätzt werden einer keuschen Seel / ein solche ware im Neuen Testament / nebst unzahlbaren andern / die Heil. Scholastica, ein leibliche Schwester des grossen Patriarchen Benedicti, daß nun diese gewesen sey

S. Joannes Bapt. Virgo.

VIrgo CorDe, VIrgo Corpore, VIrgo opere, atqVe serMone.

In Wort / im Werck ein Jungfrau rein /
Das soll heut meine Lob-Red seyn.

Favete.

Oseæ 2. v. 20. Was GOtt gesprochen durch den Mund seines Propheten Oseæ cap. sec. Desponsabo te mihi in fide, **ich will dich mir im Glauben vermählen.** Das kan von einer jeden GOtt-verlobten Jungfrauen gesagt werden / welche sich verbunden hat / ihrem Himmlischen Bräutigam beständige Treu und Glauben zu halten / im widrigen Fall sie sich zu förchten hat / daß sie von ihme ewig verstossen und verlassen werde / wie solchen drohet der Psalmist Psal. septuag. sec. Perdidisti omnes, qui fornicantur abs te, **du hast alle umgebracht / die von dir huren** / und dir meineydig werden.

85. Omnis Virgo Sponsa Agni.

Psal. 72. v. 27.

O wie beständig / wie steiff und vest ware der Glauben und die Treu der Heil. Scholastica gegen ihren Himmlischen Bräutigam? Ihr Hertz ware allein gericht zu GOtt / den sie aus allen ihren Kräfften lieben thäte / und sich mit Leib und Seel gantz aufgeopffert / ja ihr Hertz

völlig

völlig geschenckt ihrem Erschöpffer / der da gesagt Prov. vigesf. tertio. Fili mi! præbe mihi cor tuum, **mein Sohn! mein Tochter! giebe mir dein Hertz** / dann es ist mein / ich habe es dir erschaffen / und dir gegeben. Deßwegen verwahrte sie ihr Hertz / als eine **Wohnung** / **Kirch und Tabernacul des Heil. Geistes** / allzeit rein / sauber und unbefleckt / gleichwohl unaufhörlich seufftzend mit dem Heil. David Psal. quinquag. Cor mundum crea in me Deus. **Schaffe in mir / O HErr! ein reines Hertz / und erneuere in mir einen rechten Geist.** Dann ich weiß / O HErr! daß du dich den Reinen allein wirst zu sehen geben / wie du dieses den Unbefleckten versprochen / als du gesprochen Matth. quinto cap. Beati mundo corde, quoniam ipsi Deum videbunt, **selig / die eines reinen Hertzens seynd / dann sie werden GOtt anschauen:** So ware dann die Heil. Scholastica Virgo Corde, ein wahre reine Jungfrau in ihrem Hertzen / Gemüth / in ihrer Seelen.

Prov. 23. v. 26. 1. Cor. 3. v. 16. Psal. 50. v. 12. Matth. 5. v. 8.

Was solle ich sagen von der Reinigkeit der Gedancken / indem sie jederzeit allen unzüchtigen / unziemlichen / fleischlichen Gedancken den Weeg völlig abgeschnitten / ihre äusserliche Sinn und Sinnlichkeiten dergestalt gedämpfft und abgetödtet / daß sie gleichsam nach den Worten des Heil. Pauli primæ ad Tim. quinto. Vivens mortua, in dem lebendigen Leib dem Zeitlichen gantz abgestorben / mit den Augen weder sahe / mit den Ohren weder hörete / noch sonst was empfinden thäte. Wohl ein lebendiges Exempel und Exemplar nach der Norm und Form der Lehr des Heil. Pauli primæ ad Cor. sept. Virgo enim cogitat, quæ sunt Domini, ut sit Sancta Corpore & Spiritu, **ein Jungfrau sorget / was des HErren ist / daß sie heilig seye am Leib / und auch am Geist.** Und wer wird also widersprechen / daß sie ein GOtt-liebende reine Jungfrau gewesen sey / was angehet die Gedancken / da sie gewißlich gewesen

86. S. Scholastica Virgo cogitatione. 1. Tim. 5. v. 7. 1. Cor. 7. v. 34.

87. S. Scholastica discipula S. Pauli.

EX NORMA PAVLI DISCIPVLA.
Nach des Pauli reinen Lehr / Der Jungfrauen Zier und Ehr.

Und sich in den Worten so keusch und behutsam gehalten hat / daß niemand ware / der von ihr / wie von der Judith / das wenigste Böß reden konte / wohl wissend die Ermahnung des Heil. Pauli ad Ephes. sexto. **Hurerey / und alle Unreinigkeit in Worten / die zu der Sach nicht gehören / sollen an uns nicht gehört werden;** Konte also wohl

Judith. 8. Ephes. 5. v. 3.

Matth. 25. wohl sich die Heil. Scholastica den fünff weisen Jungfrauen zugesellen / und mit wohlversehener Lamp ihrem Bräutigam entgegen gehen / und sagen:

88. S. Scholastica Virgo Corpore.

VIrgo CorDe, VIrgo Corpore, VIrgo opere, atqVe serMone.

Mit Wort und Werck / mit Seel und Leib / Meinem Gespons ich rein verbleib.

Es liesse die Heil. Scholastica nie aus ihrem Hertzen kommen die Liebreichste Einladung ihres Himmlischen Bräutigams: Ecce sponsus venit, exite obviam ei, Matth. vigesimo quinto. Deßwegen thäte sie sich täglich zu seiner Ankunfft bereiten / und seufftzete innerlich mit dem David Psal. quadragesimo primo: Sicut cervus desiderat ad fontes, **wie der Hirsch begehrt den Wasser-Brunnen / also begehrt meine Seel zu dir.** Drum rieffe sie mit dem Heil. Paulo: Cupio dissolvi, & esse cum Christo, ad Phil. primo. Ich begehre zu sterben / und zu seyn mit Christo meinem Bräutigam. Damit sie also demselbigen nicht mit leerer Hand entgegen gienge / bereitete sie Ampelen und Oel. Die Ampeln nutzen allein nichts / also der Glaub allein nichts / also die gute Werck auch allein nichts: Sine fide enim impossibile est placere Deo, ad Hebr. undec. **Ohne den Glauben ist es unmüglich / GOtt gefallen /** sonst wären die Philosophi auch heilig / weilen sie äusserlich fromm / löblich und wohl gelebt / den wahren Glauben aber nicht gehabt haben. Deßwegen müssen Ampeln und Oehl beysammen seyn / der Glaub mit der Christlichen Brüderlichen Lieb und der Barmhertzigkeit / wie dann diese bekräfftiget der Heil. Paulus ad Cor. dec. tert. primæ: **Wann ich hätte allen Glauben / also / daß ich Berg versetzete / und hätte die Lieb nicht / so bin ich nichts.** Matth. 25. v. 6. Psal. 41. v. 2. ad Phil. 1. v. 23. Ad Hebr. 11. v. 6. 1. ad Cor. 13 v. 2.

89. Sinè charitate omnia corruunt.

Jene thorrechte Jungfrauen hatten auch wohl den Glauben / da sie sagten: HErr! HErr! thue uns auf / aber sie hatten kein Oehl / sie waren ohne gute Werck / mit kurtzem: die Ampeln müssen da seyn / das Oehl muß da seyn / das Feuer muß da seyn / alsdann leuchtet / glantzet und scheinet die Ampel; Also / Glaub und gute Werck / wann diese bey einander seynd / alsdann leuchtet der Mensch / von welcher Beschaffenheit Christus gesprochen hat Matth. quinto: Sic luceat lux vestra, **also leuchte und scheine euer Liecht für den Menschen / auf daß sie sehen eure gute Werck.** Und bey seinem Evangelisten Luca duod. **Eure Lenden sollen seyn umgür-**

Matth. 5. v. 16. Luc. 12. v. 35.

umgürtet/ und brennende Liechter in euren Händen. Was wird durch die Umgürtung der Lenden anderst verstanden/ als die Keuschheit? was durch die brennende Liechter anderst/ als die gute Werck/ die aus embsiger Lieb und Andacht geschehen?

90. S. Scholastica lampas ardens, & lucens.

Ein solche mit Oel reich versehene brennende und hell-leuchtende Ampel/ ein solches leuchtendes und scheinendes Liecht ware durch ihr gantzes Leben die Heil. Scholastica, welches Schnee-weisse Kleid/ das sie im Heil. Tauff angelegt bekommen/ auf alle Weiß rein und unbefleckt zu erhalten sich möglichst beflissen hat/ durch ein weisses/ aufrichtiges/ frommes/ unschuldiges reines Leben. Von diesem Kleid/ daß der Priester den neu-getaufften Kindern anlegt/ lauten die Wort also: Accipe vestem candidam & immaculatam, quam præferas sinè maculâ ante tribunal Christi, ut habeas vitam æternam. Von dem brennenden Liecht aber: Accipe lampadem ardentem, custodi baptismum tuum, & cùm venerit Deus ad nuptias, possis occurrere ei in aula cælesti, & vivas in sæcula sæculorum, Amen.

Sagt nun der Heil. Paulus 2. Cor. und. Ich hab euch vertrauet einem Mann/ daß ich euch ein reine Jungfrau Christo zubrächte. Und der Heil. Bernardus: Non enim caste Deum diligit, qui aliquid diligit præter eum, der liebet GOTT nicht in Keuschheit/ der etwas liebet neben ihme. So hielte Christo ihrem Himmlischen Bräutigam beständige Treu und Glauben die Heil. Scholastica, liebte ihn allein aus gantzem Hertzen/ schluge aus alle andere fleischliche und weltliche Lieb/ thäte in allen ihren Wercken/ was allein GOtt gefällig/ übergabe ihren Leib/ nach der Ermahnung des Heil. Pauli ad Rom. duod. zum Opffer/ das da lebendig/ heilig und GOtt gefällig ist; und thäte sich also hüten vor aller Unreinigkeit Leibs und der Seelen. Wohl ein treue Lehr-Schülerin des Heil. Pauli, der da sagt primæ ad Thess. quarto. Auf daß ein jeglicher wisse sein Vaß zu behalten in Heiligthum und Ehren/ nicht in fleischlicher Lust/ wie die Heyden/ die von GOtt nichts wissen. Wohl ein Braut Christi/ welcher sie dann mit dem Kräntzlein der Jungfräulichen Reinigkeit ihre Seel zu krönen beruffen/ Cant. quinto: Komme meine Schwester/ meine Braut in meinen Garten.

2. Cor. 11. v. 2.

91. Deus ex toto corde diligendus.

ad Rom. 12. v. 1.

1. Thess. 4. v. 4.

Cant. 5. v. 1.

Wohl eine Braut Christi/ die sich allein der Schönheit der Seelen beflissen hat/ dann die leibliche Schönheit ist betrüglich/ wie sagt der Prophet Isaias quadrag. Alles Fleisch ist Heu/ und alle seine Herrlichkeit ist wie ein Feld-Blum. Sie hat allein gesucht und

92. Animæ pulchritudo quærenda.

Isai. 40. v. 6.

Jac. 1. geliebt die Schönheit und Gerechtigkeit des Gewissens / und der Seelen / wie sagt der H. Augustinus: Requirit non pulchram carnem, sed
1. Petr. 1. pulchram conscientiam, der HErr begehrt kein schönes Fleisch / sondern ein rein Gewissen.

Wohl eine Braut Christi / dann sie beflisse sich der Reinigkeit der Seelen / durch Leyd-Tragung und Bekanntnuß der Sünden; dann so bald sie vermerckt / daß ihre Seel etwan durch den täglichen Sünden-Staub verunreiniget / und im geringsten unsauber / hat sie sich unterstanden / selbige auf der Stell durch wahre Reu und Bekandtnuß zu reinigen und abzuwaschen / von welcher Reinigung der Prophet sagt /
Isai. 1. v. 16. Isaias nehmlich / c. primo: Lavamini, mundi estote &c. Waschet
93. euch / reiniget euch / thut eure böse Gedancken von meinen Augen / lasset ab Böses zu thun; wann eure Sünden schon
S. Scholastica pura fluder conscientiæ. Blut-roth sind / sollen sie doch Schnee-weiß werden. Dann gleichwie eine Braut ihr Angesicht waschet / und in dem Spiegel sich beschauet / ob noch etwas ihrem Bräutigam mißfälliges in ihrem Angesicht seyn möchte / also thäte sich auch die Heil. Scholastica jederzeit gar genau beschauen in dem Spiegel ihres Gewissens / dann Conscientia dicitur quasi cordis scientia, das Gewissen wird genannt des Hertzens Wissenschafft / in der der Mensch selbst sich lernt erkennen / und also sucht / so er bemackelt / sich zu reinigen / wie solches ermahnet Isodorus: Ablue te lacrymis, lava te fletibus.

Cant. 5. v. 1. Veni Sponsa, Cant. 5. Wohl ein Braut Christi / die sich jederzeit beflissen aller Zucht und Ehrbarkeit / so wohl in den Worten / als in den Wercken. Ja den Worten zwar / indem klar erhellete aus ihren Worten die Englische Reinigkeit ihres Hertzens / dann es fehlen nicht die Wort Aristotelis: Qualis unusquisque est, talia loquitur, talia operatur, taliter vivit. Ein guter Mensch bringt Guts herfür aus seinem Garten / der gut ist; ein böser Mensch bringt Böses herfür aus seinem bösen Schatz / das ist / aus seinem bösen Hertzen. Derohalben / lieber Christ! halte deine Zungen vom Bösen / und deine Lefftzen / daß sie nichts betrügliches reden. Und was soll ich sagen von den Exemplarischen Wercken der Heil. Scholasticæ? Dann gnug hat gesagt der Heil. Pau-
Ad Tit. 2. v. 7. lus ad Titum sec. In omnibus præbe teipsum exemplum bonorum operum. **Allenthalben stelle dich selbst zum Fürbild guter Wercken in Redlichkeit und Ehrbarkeit.**

Wohl

Wohl eine Braut Christi/ die sich nicht nur beflieſſen/ ihrem Bräutigam entgegen zu gehen/ als eine keusche und reine/ sondern auch als ein reiche Braut. Ihre Reichthumen aber waren diejenige/ von welchen meldet der Heil. Gregorius: Veræ divitiæ non sunt opes, sed virtutes, an welchen Reichthumen der Himmlische Bräutigam ein sonderbahres Wohlgefallen hat/ sintemahlen die Seel/ welche voller Tugenden ist/ eine Braut GOttes/ und Sitz der Heiligsten Dreyfaltigkeit ist. Deßwegen sagt der weise Seneca: Nil virtute præstantius, nil pulchrius, quàm homo virtuosus, est, quasi Deus in humano corpore hospitetur. 94. Veræ divitiæ sunt virtutes.

95. S. Scholasticæ ad bonum velox.

Wohl eine Braut Christi/ nicht schwehrmüthig/ sondern wacker und aufgemundert zu allen guten Wercken/ nach den Worten des Ecclesiastici trig. primo: In omnibus operibus tuis esto velox, & omnis infirmitas non occurret tibi, **mit allen deinen Wercken seye fleißig/ und nicht säumig/ so wird dir keine Kranckheit begegnen.** Sie ware in allem embsig und gehorsam/ und folgte hierin vollkommen ihrem Bräutigam/ der da sagt: Will mir jemand nachfolgen/ der verlaugne sich selbst/ das ist/ seinen eigenen Willen/ nach den Worten des weisen Syrachs: **Deinen bösen Begierden gehe nicht nach/ und wende deinen Willen,** decimo octavo cap. Eccli 31. v. 27. Luc. 9. v. 23. Eccli 18. v. 30.

Wohl eine Braut Christi in beständiger Treu und Glauben gegen ihm/ deßwegen sie ihr neben ihm niemand anderst gefallen lieſſe/ als der sich verlauten lassen Isaiæ quadr. sec. Gloriam meam alteri non dabo, deßwegen sie ihn auch über alles liebte/ nach der Ermahnung des Heil. Pauli ad Coloss. tertio: **Über alles habt bey euch die Lieb/ die da ist das Band der Vollkommenheit.** Dahero sagt der Heil. Augustinus: Charitas est, quæ valet ad omnia, sinè qua nihil valent omnia, nam ad quid valet cordis puritas, disciplinæ mortalitas, humilitatis obedientia, si defuerit charitas. **Und der Heil.** Hilarius: Frustra erit omnis operatio, si non adest Dei dilectio, das ist/ die Lieb ist tauglich zu allem/ ohne welche alles nicht tauglich ist. Dann zu was könte tauglich seyn des Hertzens Reinigkeit/ die züchtige Sittigkeit/ der demüthige Gehorsam/ so die Liebe nicht wird da seyn? Vergebens ist alle Arbeit/ wann die Liebe nicht da ist. Darum sagt der Heil. Paulus primæ ad Cor. dec. tertio: **Wann ich mit Menschen und Engel Zungen redete/ und die Lieb nicht hab/ so bin ich wie ein lautendes Ertz/ oder klingende Schelle.** Isai. 42. v. 8. Ad Col. 3. v. 14. S. Augustin. 96. Dei dilectio præ cunctis necessaria. 1. Cor. 13. v. 1.

Ist nun die H. Scholastica gewesen ein gehorsame Lehr-Jüngerin des Heil. Pauli, so ware sie nicht weniger ein fürtreffliche Lehr-Meisterin/ daß ich wohl sagen kan:

Erat Vera MagIstra,
VeLVt erat DIsCIpVLa.
Was sie keusch geleunet hat/
Lehrte sie mit GOttes Gnad.

97. Scholastica bona Magistra. Was ware aber ihre Lehr? *Progr.* Scholastica. *Anagr.* Schola castitatis. Lauter Lehr-reiche Unterweisungen zur Erhaltung der reinen Jungfrauschafft. Wie lauten diese? wenig/ aber kräfftig.

DoCVMenta paVCa pro VIrgInIbVs.

Documentum I.

Wer das Kräntzlein der Jungfräulichen Reinigkeit erlangen will/ muß erstlich die Gailheit des Fleisches mit der edlen Tugend der Abstinenz oder Mäßigkeit zähmen/ sich mit Fasten und wenig Speisen/ so viel es die Gesundheit erleyden mag/ behelffen. Dann nichts ist/ sagt der Heil. Hieronymus, das unsern Leib mehr zur Unreinigkeit des Fleisches anreitzet/ dann die Unmäßigkeit überflüßigen Essens und Trinckens/ und ist unser Fleisch also übel genaturt/ je besser wir ihm aufwarten/ je feindseeliger es sich gegen uns aufwirfft. Ein hartes Bein erhält das zarte Marck/ die spitzige Dörner bringen zarte Rosen herfür; Ein harte Schaal erhält die wohlgeschmackige Nuß/ durch ein streuge Mäßigkeit wird erhalten unsere Seel.

98. Documenta castitatis.

Documentum II.

Zweytens das Kräntzlein der Jungfräulichen Reinigkeit zu erlangen/ muß man auf alle Weiß die Welt und Welt-Kinder mit allen ihren unzüchtigen fleischlichen Wollüsten scheuen/ und gäntzlich meiden/ dann wer sich zu Huren und Buben geselleț/ der wird zum Schalck/ sagt der weise Mann Syrach/ cap. dec. nono.

Eccli 19. v. 3.

Documentum III.

Drittens muß man überaus behutsam seyn in den Augen/ dann wohl sagt der Poët, und mit demselbigen der unbehutsame David:

Sunt

Sunt oculi scopuli, qui me fecêre nocentem. Das Aug ist ein weites Fenster/ wann es nicht wohl verwahrt und in Obacht genommen wird/ so bringt es leichtlich den geistlichen Todt/ deßwegen sagt die Schrifft/ Eccli trig. primo: Nequius oculo quid creatum est? Was ist böser erschaffen/ als ein schalckhafftiges Aug? sollen uns deßwegen mit allem Fleiß verhüten/ daß wir mit unsern Augen nichts anschauen/ welches Gefahr/ Schaden und Verderbnuß der Seelen mit sich bringt. Eccli 31. v. 15. 99. Oculus est periculosus.

Documentum IV.

Vierdtens solle man sich entziehen/ so viel es möglich ist/ von allen bösen Gedancken/ dann verkehrte Gedancken scheiden von GOtt/ sagt der weise Mann/ Sap. primo. Für solche verkehrte Gedancken sollen wir uns CHristum JEsum den allerkeuschesten Bräutigam für Augen stellen/ und die Zuflucht nehmen zum Christ-eyfrigen Gebet/ und in demselbigen unser Hertz völlig zu GOtt ausschütten. Sap. I. v. 3.

Documentum V.

Zum fünfften sich lassen eyfrigst angelegen seyn die Lesung geistlicher Bücher. Die heilige Cæcilia (wie in ihrem Leben zu lesen ist/) hat das Evangelium Christi JEsu in ihrem Hertzen getragen. Die H. Jungfrau Theodosia wurde zu einem unzüchtigen Orth geführt/ da sie solte ihrer Jungfrauschafft beraubt werden/ beschützet sich aber mit keinen andern Waffen/ als daß sie mit höchster Andacht die Heilige Evangelia lase.

Ein treffliches Exempel haben wir bey dem Heil. Augustino, dieser wurde durch eine Himmlische Stimm ermahnet: Tolle, lege; tolle, lege. Er hube also das Buch auf/ das bey ihme auf der Erden lage/ welches waren die Epistelen St. Pauli, und da er das Buch eröffnete/ lase er zu seiner glückseeligen Bekehrung diese Wort ad Rom. dec. tertio: Non in cubilibus, non in impudicitiis, &c. Nicht in Unkeuschheit und Geilheit/ sondern ziehet an JEsum Christum/ und vollbringet nicht die Sorg des Fleisches. Diese Lection würckte so kräfftig in der Seelen Augustini, daß er zur Stund auf der Stelle anfienge zu weinen/ und 100. S. Augustinus per librum convertitur. Ad Rom. 13. v. 13.

beſchleſſe bey ſich alle Unreinigkeit zu verlaſſen / und ſeine Keuſchheit GOtt aufzuopffern.

IVſtIs ergò opVs eſt hæC DoCVMenta ſeqVI.
Wer die Keuſchheit will erhalten /
Muß dann dieſe Lehrſtück halten.

101. Via cæli lactea. Und dieſe ſo heylwürckende Lehr hat die Heil. Scholaſtica den Ihrigen mit ſolchem Nachdruck eingepflantzt / daß ein jede ſich befliſſen / für andern den Palm-Zweig zu erlangen / daß ich nicht unrecht das ihr untergebene geiſtliche Gynæceum, ihr geiſtliche Zucht-Schul vergleichen kan mit jenem Schnee-weiſſen Himmels-Circul / ſonſt genannt Via lactea, die Milch-Straſſen / in welcher viele / ſo groß als kleine hell-ſchimmerende Stern in ſchöner Ordnung geſehen werden / welcher Milch- und Glantz-reicher Geſellſchafft ich dann dieſe Zeit- und Jahr-Schrifft beyfüge:

VIa VIrgInVM ſpLenDore sVa LaCtea.
Der Milch-weiſſe Himmels-Glantz
Iſt der ſchöne Jungfrau-Krantz.

Apoc. 14. v. 4. Und auf dieſer Straſſen: Sequuntur Agnum, quocunque ierit, Virgines enim ſunt. Amen.

Feſtum

Festum Cathedræ Sancti Petri.

22. Febr.

Progr. Cathedra Petri.
Anagr. Hìc radet petra.

Hæc est radendi Petro commissa potestas,
Delendo maculas, vel retinendo, tuas.
Si commissa dolet, delendo clavibus arctam
His aperit, quibus & claudit, ad astra viam.
Ne per eas pereas, delenda piâcla doleto,
Corde obduratis janua clausa manet.

GOtt hat die Gewalt gegeben
Petro noch in seinem Leben,
Daß Er bind- und lösen kan.
Seine Sünd wer wohl bereuet,
Wird von ihm darvon befreyet,
Durch die Schlüssel, wie, und wann.

THEMA.

THEMA.

Constituit eum Dominum Domûs suæ. Psal. centes. quarto.

Er verordnet ihn zum HErrn über sein Hauß. Psal. 104. v. 21.

WOhl redlich und aufrichtig redet uns an der kluge Reimen-Dichter in einer seiner gebundenen Red:

Si quâ sede sedes, & si tibi commoda sedes,
Hac tu sede sede, nec ab illa sede recede.

So du hast ein guten Sitz/
Weiche nicht/ wann du hast Witz.

Hingegen aber ermahne ich:

Si quâ sede sedes, & si tibi noxia sedes,
103. Hac ne sede sede, sed mox à sede recede.

So der Sitz dir schädlich ist/
Weich/ so du verständig bist.

Sedes variæ. Herrlich und heilig ist der Sitz und Stuhl/ auf welchem gesessen und gelehrt hat das sichtbare Oberhaupt der streitbaren Kirche/ der Heil. Matth. 16. v. 18. Petrus, welchem Christus die Verheissung gethan/ Matth. dec. sexto. Tu es Petrus, & super hanc Petram ædificabo Ecclesiam meam. So schädlich als schändlich ist der Sitz und Stuhl/ von welchem meldet der Apoc. 2. v. 13. Heil. Joannes in seiner heimlichen Offenbahrung/ c. sec. Scio, ubi habitas, ubi sedes est Satanæ. Und spricht der Heil. David den jenigen see-Psal. 1. v. 1. lig/ der auf solchem Stuhl keinen Sitz genommen/ Psal. primo: Beatus vir, &c. qui in cathedra pestilentiæ non sedit. Seelig ist der Mann/ ꝛc. der nicht sitzt auf dem Stuhl der gifftigen Spötter/ das ist/ sagt der Heil. Basilius, auf dem Stuhl der gifftigen Ketzerey/ wie solches bekräfftigen Hilarius, Hieron. und August. Von solchem gefährlichen Stuhl Psal. 93. v. 20. redet der Königliche Psalmist Psal. non. tertio: Nunquid tibi adhæret sedes iniquitatis, qui fingis laborem in præcepto? Hängt dir auch der
104. Stuhl der Ungerechtigkeit an/ der du Mühe im Gebot erdichtest?

rest: Wehe aber solchen Insitzern / dann Apoc. dec. sexto lese ich von ihrem Untergang: Quintus Angelus effudit phialam suam super sedem bestiæ, & factum est Regnum ejus tenebricosum. Und was geschahe den Nachfolgern dieser Bestien? præ furore manducaverunt linguas suas præ dolore, & blasphemaverunt Deum cœli. Wohl ein gottloser Sitz! Sedes pestilentiæ. Apoc. 16. v. 10.

CatheDra perVersItatIs
DeVotIs eXeCranDa.

Bey Verkehrten suchen Sitz
Ist der gröste Aberwitz.

Von solchem Stuhl redet sehr wohl B. Chrysologus, Ravenatium Antistes: In Cathedra pestilentiæ sedit, qui sub specie fidei scindit, rumpit, distrahit unitatem. Unter andern solcher verkehrten und bethörten Sessionen ware Synodus Dordracena, von welchem nicht ungereimt der Poët:

Quid Synodus? Nodus; Fratrum chorus integer? æger; 105.
Conventus? Ventus; Sessio? Stramen, Amen.

Cathedra superbiæ.

Der Sitz und Stuhl der Pestilentz ist auch der Sitz der hoffärtigen Amans-Brüdern/ von welchem uns abmahnet der H. Geist Eccli sept. Noli quærere ab hominibus ducatum, neque à Rege Cathedram honoris, begehre keine Herrschafft vom HErrn / noch vom König den Stuhl der Ehren. Uber welche Wort Hugo Card. also redet: Redarguit hic ambitiosos: primò qui se ingerunt non vocati, dahero sagt die Schrifft: Noli quærere &c. secundò quia carnaliter, & à carnalibus promoventur, non intuitu Dei, sed sanguinis, unde dicit: neque à Rege Cathedram honoris. Auf diesem Stuhl seynd gesessen die Ehr-süchtige Pharisäer / von welchen der Lehr-Meister aller Demuth Christus Matth. vig. tertio: Amant autem primos recubitus in cænis, & primas cathedras in Synagogis. Wohl ein gefährlicher Sitz/ dann Superbia ante lapsum, Hochmuth gehet dem Fall vor: Eccli 7. v. 4. Matth. 23. v. 6.

CatheDra sVperborVM ContentIosa, eXItIosa.

Hochmuths-Stuhl zum Fall sich neigt/
Wer nicht fallen will / der weicht.

106. Auf dem Stuhl der Pestilentz sitzen auch die Gold- und Geld-süchtige Eucliones, unter welchen ware Matthæus vor seiner Bekehrung / von welchem sagt der Heil. Chrysologus serm. 28. Matthæum publicanum divitiæ, fornace avaritiæ sic publicabant, sacculorum ponderibus sic premebant, ut levari ad innocentiam, ad justitiam surgere, ad virtutem progredi non valeret, unde & sedere eum erat jam subsidere, non sedere. Von diesem Sitz meldet der Prophet Amos c. nono. Avaritia in capite. Und ziehet uns zuruck der Heil. Lucas c. duod. Cavete ab omni avaritia. Wohl ein verdammlicher Sitz.

Cathedra avaritiæ.

Amos 9. v. 1.

Luc. 12. v. 15.

CatheDra praVa aVarItIæ eXsCInDenDa.

Wo der Geitz hat seine Zunfft /
Weiche / wann du hast Vernunfft.

107. Auf diesem Stuhl sitzen gleichsam die Neidige / Zornige und Rachgierige / welche kein Ruhe haben können / biß sie / wie sie sagen / ihren Blut-Durst gestillt haben / von welchen Job sagt / cap. trig. Quorum interiora absque ulla requie, die inwendige Glieder sieden ohne einige Ruhe. Von welchem uns der sanfftmüthige Tobias abwenden will / c. tertio: Ne vindictam sumas. Wohl ein unruhiger Stuhl und entsetzlicher Sitz!

Cathedra vindictæ.

Job. 30. v. 27.

Tob. 3. v. 3.

108. CatheDra VInDICatIVa eXtIrpanDa.

Wo Rachgier hat ihren Sitz /
Förchte dich wie vor dem Blitz.

Endlich sitzen auch auf diesem Sitz der Pestilentz die Gailsüchtige Ganymedes, von welchen sagt der Heil. Jacobus cap. quinto: In luxuriis enutristis corda. Wohl ein leichtfertiger Sitz! ein besudelter Stuhl! von welchem sich zu verhüten auf alle Weiß / dann er vor allen der allergefährlichste.

Cathedra luxuriæ.

Jac. 5. v. 5.

CatheDra LVXVrIæ fataLIsIMa.

Fliehe der unkeuschen Sitz /
Dann er ist voll gailer Hitz.

Psal. 1. v. 1. Beatus, qui in Cathedra pestilentiæ non sedit. Psal. prim. Seelig ist der jenige / welcher weder seinen Sitz gehabt unter den Unkeuschen / weder

weder unter den Nachgierigen/ weder unter den Geitzigen/ weder unter den Hoffärtigen/ weder unter andern GOtt-vergessenen Welt-Kindern. Mit kurtzem/ der fern gewesen von jenem Sitz der Gottlosigkeit/ von welchem die Schrifft sagt/ Prov. nono: Mulier stulta, & clamosa, plenáque illecebris, & nihil omninò sciens, sedet in foribus domûs suæ super sellam in excelso urbis loco, ut vocaret transeuntes per viam, & soli vecordi locuta est. Prov. 9. v. 14. **Ein närrisch Weib macht ein groß Geschrey/ sie ist voller Anreitzung zum Bösen/ und weiß nirgends von/ sie sitzt in der Thür ihres Hauses auf einem Stuhl am hohen Ort in der Stadt/ damit sie die Leut anruffe/ welche des Weegs fürüber gehen/ und fortziehen ihre Strassen.**

O wie anderst ist beschaffen der Sitz/ auf welchem der Heil. Petrus gesessen! wie Ehr- und Lehr-würdiger der Stuhl/ auf welchen Christus den Petrum, als das Haupt der sichtbaren streitbaren Kirchen gesetzt und **verordnet hat zum HErrn über sein Hauß** / constituit eum Dominum domûs suæ, Psal. centes. quarto. Et Principem omnis possessionis suæ, **und zum Obersten über alles/ was er hatte**/ über das gantze Christenthum/ von welcher grossen Gewalt und Herrlichkeit ich in gegenwärtiger ein mehrers zu sagen mich bereite. Favete. Psal. 104. v. 21.

Von denen Apostelen Christi bezeugt dieses der Heil. David, Psal. quadr. quarto: Constituisti eos Principes super omnem terram, **du hast sie zu Fürsten gesetzt über den gantzen Erdboden.** Doch ist einem jeden sein Welt-Theil zugefallen/ als Joanni Asia; Simoni und Judæ Persia, biß auf Babylon; dem Philippo Syria; Jacobo minori und Matthiæ Judæa; Jacobo majori Hispania; Andreæ Syria; Bartholomæo Lycaonia biß in Indien; Thomæ India; Matthæo Æthiopia. Das Fürstenthum des Pauli streckte sich aus über alle Völcker und Heyden. Die Herrschafft Petri hat zwar erstlich zu Antiochia Sitz und Besitz genommen/ darnach aber zu Rom/ dem dann wohl zukommt der Ausspruch Davids/ Psal. cent. quarto: Constituit eum Dominum domus suæ, (scil. militantis Ecclesiæ,) & Principem omnis possessionis suæ, (scil. Christianorum,) dessentwegen auch Principes populorum, die Fürsten der Völcker (Apostoli singulorum singuli) **haben sich versammlet zum GOtt Abrahams** / congregati sunt cum Deo Abraham, Christo/ und dessen Stadthalter auf Erden Petro, und haben ihn erkennt und bekennt/ als den Obersten unter den Fürsten/ und aller Oberhaupt. Psal. 46. v. 10. Psal. 44. v. 17. 109. Orbis inter Apostolos divisus. Psal. 104. v. 21. 110. Petrus Apostolorum Princeps.

Von dem Joseph / als Vice-König in und über gantz Egypten re-
gistriret die Schrifft / daß ihme der König Pharao dieses Lob gegeben/
Genes. 41. v. 39. Gen. quadr. primo: Num invenire poterimus talem virum, qui Spiritu Dei plenus sit? solle ich dann jemand finden können/ der dir an Weißheit fürgehe oder gleich seye? oder sollten wir wohl einen solchen Mann finden können / der mit dem Geist GOttes erfüllt seye? Christus suchte gleichfalls einen solchen zu finden mit diesen Worten/ Matth. dec. sexto: Vos autem quem me esse dicitis? Und
Matth. 16. v. 15. Petrus vor allen / als ein anderer mit dem Heil. Geist erfüllter Joseph / antwortete: Tu es Christus Filius Dei vivi.

Da Pharao gesehen und angehört den weisen Geist in dem Joseph,
Genes. 41. v. 39. redete er ihn weiter an: Quia ostendit tibi Deus &c. dieweil dir GOtt alles kund gethan / was du geredt hast / solle ich dann wohl jemand finden können/ der dir an Weißheit fürgehe/ oder gleich seye? Gleicher Wort gebraucht sich Christus zu Petro: Beatus
Matth. 16. v. 17. es Simon Bar-jona &c. Matth. dec. sexto: Seelig bist du Simon Bar-jonæ, dann Fleisch und Blut hat dir das nicht offenbahret / sondern mein Vatter / der im Himmel ist.

III.

Auf die Weissagung Josephs zeigte Pharao sich sehr gnädig und
Petrus alter Joseph. Genes 41. v. 40. wohlgeneigt gegen denselbigen/ und setzte ihn zu einem bevollmächtigten Herrn / Gen. quadrag. primo: Tu eris super domum meam &c. Du solt über mein Hauß seyn / und auf den Befehl deines Munds solle alles Volck gehorsamen / allein mit dem einzigen Königlichen Thron will ich mehr seyn / dann du. Auf die treue Bekantnuß Petri, was thate Christus für eine Erkanntnuß? Et ego dico tibi &c.
Matth. 16. v. 18. Matth. dec. sexto: Und ich sage dir: du bist Petrus/ und auf diesen Felsen will ich meine Kirch erbauen / und die Pforten der Höllen sollen sie nicht überwältigen.

Bey diesen geschehenen Gnaden-Stück liesse es Pharao nicht beru-
Genes. 41. v. 41. &c. hen / sondern redete den Joseph weiter an: Ecce constitui te &c. Siehe! ich hab dich gesetzt über gantz Egyptenland. Und Er nahme den Ring von seiner Hand / und gabe ihn ihm in seine Hand / thäte ihm an ein weiß Seiden-Kleid / und hienge ihme eine güldene Kette an den Halß. O was hat nicht Christus dem
Matth. 16. v. 19. Petro zugesagt? Et tibi dabo claves Regni Cœlorum &c. Und dir will ich die Schlüssel des Himmelreichs geben. Und was du binden wirst auf Erden/ das solle auch im Himmel gebunden seyn/ und was du lösen wirst auf Erden / das solle auch im Himmel gelöset

löser seyn. Pasce oves meas. Joan. vigesimo primo. Weyde meine Schaaf. Was benebens der Pharao gethan/ist auch Petro geschehen und seinen Nachfolgern in dem Apostolischen Stuhl/ dann es sagt weiter die Schrifft/ Gen. quadr. primo: Dixit quoque Rex ad Joseph: Ego sum Pharao, (jurantis hoc est) absque &c. Und der König sprach ferner zu Joseph: Ich bin Pharao/ ohne deinen Befehl solle niemand seine Hand oder seinen Fuß regen in gantz Egypten-land. Und Er ließ ihn auf seinen andern Wagen fahren/ und der Ausruffer rieffe aus für ihm her/ daß alle die Knie biegeten/ und wüsten/ daß Er über gantz Egypten-Land gesetzt wäre. Joan. 21. v. 17. &c. Gen. 41. v. 44. 43.

Unterschiedliche Stühl werden gemeldet in Göttlicher H. Schrifft/ als Pontificia, Regia, Judiciaria, Doctoralis, Presbyteralis, Nummularia. Der Hohepriesterliche Stuhl ware ein einziger/ aufgerichtet von Moyse und Aaron, wie GOtt befohlen hatte/ und hat beständig gestanden und bestanden biß zu Christo/ wohin er transferirt worden/ wie bekräfftiget der H. Paulus ad Hebræos septimo: Translato sacerdotio necesse est, ut & legis translatio fiat, dann wann das Priesterthum verändert wird/ ist nöthig/ daß auch das Gesetz verändert werde: Ist also dieser Stuhl zu Christo transferirt worden/ und bleibt bey ihme ewig. Von diesem ware dieses gesetzt/ Deut. dec. sept. Si difficile judicium apud te perspexeris &c. Wann du spührest/ daß ein Urtheil bey dir fürfället/ das schwehr und zweiffelhafftig ist/ zwischen Blut und Blut/ Handel und Handel/ Aussatz und Aussatz/ und sieheſt/ daß die Wort der Richter in deinen Thoren sich nicht vergleichen/ so solt du dich aufmachen/ und zu dem Ort hinaus gehen/ daß der HErr dein GOtt erwählen wird/ und du solt zu den Priestern vom Geschlecht Levi kommen/ und zu dem Richter/ der der Zeit seyn wird/ und sie fragen/ so werden sie die Warheit deß Urtheils anzeigen. Du solt auch alles thun/ was die Vorsteher an dem Ort/ das der HErr erwählen wird/ dir sagen/ und was sie dich lehren werden. Nach seinem Gesetz: solt also ihrem Urtheil folgen. Auch davon nicht abweichen/ weder zur rechten/ noch zur lincken. Wer aber hoffärtig ist/ und will nicht gehorsam seyn dem Gebot des Priesters/ welcher zu der Zeit dem HErrn deinem GOtt dienet/ und dem Urtheil des Richters/ derselbige Mensch solle sterben/ und du solst das Böse aus Israel hinweg schaffen. 112. Sedes variæ. Hebr. 7. v. 12. Deut. 17. v. 8. 113. Sedes Pontificia. ibid. v. 9. v. 10. ibid. v. 12.

114. Sedes Romana Petri stabilis.

Es seynd heutiges Tags in der Christ-Catholischen Kirchen so viel Hohepriesterliche Sitz und Stühl / wie viele Bischoff / doch ist zwischen denselbigen und den Päbstlichen der Unterschied / wie zwischen dem Petro und andern Apostelen / daß also der Römische der Päbstliche eigentlich genannt wird wegen dem Vorzug / weilen auch der Heil. Petrus zu Rom nach dem Antiochenischen einen beständigen Sitz genommen / und denselbigen mit seinem Blut gezieret und bekräfftiget. Diesen Sitz hat Petrus bekommen von Christo / Christus von Moyse, und Moyses von GOtt. Diesen haben sich / aber mit ihrem gröstẽ Nachtheil zugeeignet die Tyrii, von welchen Ezechiel c. vig. oct. Dixisti: Deus ego sum, & in Cathedra Dei sedi in corde maris, cum sis homo, & non Deus, & dedisti cor tuum, quasi sit cor Dei.

Ezech. 28. v. 2.

Zwey Stühl finde ich / auf welchen der H. Petrus gesessen und gelehrt / nehmlich zu Antiochia, wo die Glaubige zum ersten seynd Christen genennet worden / und dann zu Rom:

115. Sedes Petri Antiochiæ prima tempore.

AntIoChena prIVs eXstrVCta sedes prIMa.
Petri Stuhl der Erste zwar
Zu Antiochien war.

Ware also der Antiochenische der erste Sitz / was die Zeits-Ordnung betrifft; der Römische aber der Fürnehmste wegen seiner Stabilität / Hochheit und Würdigkeit.

Ipsa RoMana seDes VtIqVe eXCeLLentIor.
116. Rom vor allen hat die Ehr
Wegen Petri Sitz und Lehr.

Sedes Petri Romæ potior dignitate.

Dann obwohlen der H. Andreas, was angehet die Beruffung / der Erste unter denen Aposteln ware / ware er doch nicht der Erste an der Würdigkeit und Hochheit wegen des Amts / wo ihme und andern Petrus vorgezogen worden.

Nach der wunderbarlichen Himmelfahrt Christi Anno 34. haben die Aposteln das H. Evangelium Christi geprediget zu Jerusalem / und in denen angräntzenden Orten. Im Jahr aber 35. nach der Steinigung des Heil. Stephani, in der Verfolgung Sauli, seynd von denen ersten Christglaubigen auf die 15000. aus Judæa verjagt worden / die sich dann zu den Heyden begeben. Nachdem sich nun die 12. Aposteln in

in die gantze Welt ausgetheilt/ hat der H. Petrus in Samariam seine Gesandtschafft genommen/ reisete herum/ und besuchte die Christliche Versammlungen/ biß er endlich zu Antiochia seinen Sitz genommen/ und sich daselbst Anno 39. nieder gelassen/ und sich von dannen Anno 45. auf Rom begeben/ und daselbst seinen Lebens-Lauff mit der Marter-Cron geendiget im Jahr 69.

117. Antiochia quondam metropolis totius Syriæ.

Antiochia ware dazumahl von denen Römern gesetzt/ als die Haupt-Stadt in gantz Syrien und Palæstina, und schiene deßwegen ein bequemer und nicht untauglicher Ort/ wo seinen Sitz nehmen thäte der Fürst der Apostelen/ wo er desto füglicher ein wachtsames Aug haben mögte auf die Kirchen in gantz Orient/ wie er dann durch sieben Jahr diese ihm hat auf das sorgfältigste lassen angelegen seyn. Ware also dieser Sitz nicht universalis, über die gantze Welt/ sondern nur sedes provincialis, über die Kirchen Syriæ und Palæstinæ.

118. Antiochia ad fidem conversa.

Die Gelegenheit zu dem Stuhl des H. Petri zu Antiochia gabe diese Begebenheit: Da aus Judæa ein grosse Anzahl der vertriebenen Christen in besagte Stadt sich begeben/ und unter andern Versammlungen der Heil. Petrus auch der Antiochenischen Christlichen Zusammenkunfft zum öfftern zusprache/ truge sich zu/ daß der Landpfleger daselbsten/ Theophilus mit Nahmen/ seines Sohns/ der schon vor 14. Jahren Todes verblichen/ nicht vergessen konte/ und diese seine innerliche Hertzens-Wunde deßwegen dem H. Petro entdeckte/ welcher aber den Verstorbenen durch sein Gebet wiederum zum Leben erweckt/ und dardurch mit dem Landpfleger gleichsam die gantze Stadt zum Christ-Catholischen allein seeligmachenden Glauben gebracht hat. Theophilus zur Danckbarkeit ließe alsbald seinen Pallast zum Tempel weyhen/ in dessen Mitten er einen Stuhl ließe auffrichten/ auf welchem der Heil. Petrus durch sieben Jahr das Volck gelehrt/ und die Kirchen in Orient regieret hat. Da wir aber den Stuhl des H. Petri hochfeyerlich begehen/ verehren wir nicht so wohl den von Holtz aufgerichten Sitz und Stuhl/ als die grosse Würdigkeit seines so heiligen Amts/ die Heiligkeit seiner Lehr und Gewalt/ der ihm eingehändigten Schlüssel/ welches alles in gemeldtem H. Stuhl exerciret wird. Und glaube sicherlich mein Christ:

CLaVIVM potestas haVD VILis.
Groß ist der Schlüssel-Gewalt/
Petrus die von GOtt erhalt.

Nach-

119. Simon mutatur in Cephas. Joan. 1. v. 42.

Nachdem Christus Petrum und Andream vom Meer zu sich beruffen/ mit dem göttlichen Versprechen/ Menschen-Fischer aus ihnen zu machen/ verändert Er dem Petro seinen Nahmen / mit diesen Worten/ Joan. primo. Tu es Simon filius Jonæ, tu vocaberis Cephas, quòd interpretatur Petrus. Hinführo wirst du nicht mehr Simon, sondern Cephas, das ist/ Petrus, ein Stein/ ein Felsen genennt werden/ ein so harter und vester Stein-Felß / auf welchem die gantze Kirch Christi stehen solle/ Matth. 16. v. 18. Matth. dec. sexto: Tu es Petrus, & super hanc petram ædificabo Ecclesiam meam.

Es gedenckt Livius der alten Römer / wie sie sich einsmahls entschlossen/ in ihrem prächtigen Rathhauß Capitolio dem vermeinten höchsten Gott Jupiter einen Tempel zu bauen; damit ein so grosser Gott allein Platz hätte / hat man alle an selbigem Ort sich befindende Götzen-Bilder hinweg tragen lassen; Ein Gott aber hat sich geweigert/ nehmlich/ Deus Terminus, der Bann-Gott / den sie mit aller Macht von seinem Ort nicht konten bewegen/ so die Römer für ein Zeichen hielten / daß die Römische Monarchie unbeweglich seyn würde.

120. Deus terminus, Bann-Gott.

Petrus, ein rechter Bann-Stein / wird so vest und unbeweglich gesetzt/ daß weder Teuffel/ weder Höll ihn bewegen und überwältigen kan: Tu es Petrus, & super hanc petram ædificabo Ecclesiam meam, & portæ inferi non prævalebunt adversùs eam. Wie weit wird sich diese Kirch erstrecken/ der Bann eines Lands erstreckt sich so weit und breit/ als sich dessen Bann-Stein erstrecken / so weit sich dann Petrus dieser Bann-Stein sehen und hören läst / so weit erweitert sich die von Christo gepflantzte Kirch: Tu es Petrus, & super hanc petram &c.

Eines Gröfferen Nahmen führen schätzt sich mancher für kein geringe Ehr / wie jener gemeine Soldat in dem Kriegs-Heer des grossen Alexandri. Christus wird ein Stein/ ein Felsen genennt. Petra autem erat Christus, primæ ad Corinth. decimo. Und Simon Barjona wird von Christo auch ein Felß/ auch ein Stein genennt: Tu es Petrus, & super hanc petram &c. Ist nicht dieses ein grosse Ehr? Von diesem redet der Mayländische Ertz-Bischoff: Ecce Petrus sub Christi nomine, quasi unus Christus, ac adeò omnium Dominus factus est, schaue/ wer/ und was Petrus: Christus ein Stein/ ein Felsen / Petrus ein Stein/ ein Felsen; Christus aller HErr/ Petrus gleichsam aller Herr/ aber nur participativè, Christus aber essentialiter. Petrus unter dem Nahmen Christi/ mit ihm gleichsam ein Christus/ bekommt die Gewalt auf Himmel und Erden / alles nach seinem Belieben zu binden oder aufzulösen / zu lösen

I. Cor. 10. v. 4.

121. Petrus petra

was

was gebunden; zu binden/ was gelöst. Tu es Petrus, das ist/ wie es der H. Leo auslegt: Cùm ego sim inviolabilis petra, tu quoque petra eris. Ich bin ein unbeweglicher und unbefleckter Felsen / du gleichfalls ein Felsen.

Zu diesem End und Wahr-Zeichen Tibi dabo claves Regni cœlorum, Matth. dec. sexto, überantwortet Christus dem Petro die Schlüssel des Gewalts in der gantzen Kirche/ welche sich von der Erde biß in Himmel erstreckt. Matth. 16. v. 19.

O Gütigkeit GOttes! Petrus ein armer Fischer bekommt 122. von dem Sohn GOttes nicht einen allein / sondern zween Schlüssel/ wird ein Cammer-Herr Gottes/ genennt allein Vicarius Generalis, ein Gevollmächtigter Stadthalter Christi im Himmel und auf Erden. Tibi dabo claves, deren zween seynd / wie der Englische Lehrer bezeugt/ der Gewalt/ und Wissenschafft. Petrus hatte die Wissenschafft der Himmlischen Theologie: Tu es Christus &c. den Gewalt zu binden oder zu lösen auf Erden/ was gelöst oder gebunden ist: Tibi dabo claves. Deßwegen noch auf heutigen Tag / nach dem Beyspiel Petri, die Römische Päbst zwey Schlüssel führen / deren Original Petrus von Christo empfangen / als ein Cammer-Herr Christi. Das bekräfftigen will vorgemeldter Lehrer Thomas von Aquin, mit folgenden: Unus est Petrus, quem nobilitant singularis primatûs insignia, Clavicularius Regni, fidei fundamentum. Petrus wird geadelt/ geehrt als der erste und vornehmste Cammer-Herr des Reichs der Kirchen/ Grundveste des Glaubens / Felsen der Kirchen/ und Stadthalter Christi. Potestas clavium S. Petri.

Die Gewalt des H. Petri erhellet auch gnugsam aus der Excommunication oder Kirchen-Bann. Zur Zeit der Verstöhrung Jerusalems seynd in besagter Stadt auf die 480. Synagogen gezehlt worden/ aus welchen verstossen werden / ware eben so viel / als excommunicirt / aus der Gemeinde der Christen ausgeschlossen/ und denen Heyden zugesellet werden. Mit dieser Anathemazion und Kirchen-Bann troheten die Juden allen denen jenigen / die Christo anhiengen / wie bezeugt der H. Joannes cap. nono. von jenem blind-gebohrnen Celidonio mit Nahmen: Jam enim conspiraverant Judæi, ut si qui eum confiteretur esse Christum, extra Synagogam fieret. v. 34. Et ejecerunt eum foras. 123. Quid sit anathematizari. Joann. 9. v. 22. 34.

Entsetzlich ist die Excommunication und Kirchenbann/ dessen Gewalt Christus denen Apostoln geben hat / wie bezeugt der H. Matthæus cap. dec. oct. Quodsi Ecclesiam non audierit, sit tibi sicut Ethnicus. Das ist/ er solle excommunicirt/ und von der Kirchen ausgeschlossen werden/ gleichwie ein faules Glied von dem gesunden Leib abgeschnitten wird / Matth. 18. v. 18.

wie ein raidiges Schaaf von den andern wird abgesondert. Und setzt Christus dieses alsbald darzu: Amen dico vobis, quæcunque alligaveritis super terram, erunt ligata & in cœlis, aus welchen Worten Chrysostomus, Hilarius und Augustinus schliessen wollen die Macht und Gewalt in der Kirchen zu excommuniciren/ und den Kirchen-Bann zu fulminiren/ mit welchem die getroffen/ mit nichten den göttlichen Geheimnussen beywohnen können/ weder fähig der Ablaß/ weder theilhafftig des allgemeinen Kirchen-Gebets/ ja/ so sie darinn sterben/ ihre Leiber auf kein geweyhtes Ort können begraben werden.

124. Effectus excommunicationis.

O wie recht hat hiervon seine Feder fliessen lassen Theodoretus in c. 1. ad Timoth. Ab Ecclesiastico corpore separati, & divinâ gratiâ nudati ab adversario crudeliter flagellantur, incidentes in morbos, & difficiles afflictiones, & alias calamitates. Und was dißfalls von dem Volck Israel ist gesagt worden/ kan von einem jeden Excommunicirten gesagt werden/ Josue sept. Non poterit Israël stare ante hostes suos, eósque fugiet, quia pollutus est anathemate. Dieser Kirchen-Bann ist das jenige Schwerdt/ welches Christus (Qui venit gladium mittere) dem H. Petro hat eingehändiget/ dessen sich gebraucht der H. Paulus primæ ad Cor. quinto: Judicavi tradere hujusmodi Sathanæ in interitum carnis. Sollen wir uns dann nicht förchten/ wann wir anhören die Wort Augusti: Excommunicatio animæ supplicium:

Josue 7. v. 12.

125. Excommunicatio nobis timenda.

1. Cor. 5. v. 4.

VnDe paVeat, & CaVeat ChrIstIanVs, ne flat anatheMa.

Kirchen-Bann erschröcklich ist/
Förcht und hüte dich/ O Christ!
Amen.

Festum Sancti Matthiæ Apostoli. 25. Febr.

Progr. Matthias Apostolus.
Anagr. Jam polo thus astas.

Aurum, Thus, myrrham, Regique, Hominique, Deoque
Christo tres Reges munera trina dabant.
Aurum si sit Amor, si mortificatio myrrhæ,
Thus ubi? Matthias si tria dona dedit.
Bina dedit, quoque thus, Christi dum passus amore,
Sic tria, nam Thuris, victima factus, odor.

126. Tria S. Matthias obtulit Deo.

Gold / Weyhrauch / Myrrhen / drey Gaben
Die drey König geben haben;
Wann das Gold die Liebe ist,
Wann die Myrrhen Buß anzeiget,
Hat Matthias drey gereichet,
Dessen Tod das Rauchwerck ist.

THEMA.

Ignis autem in Altari ſemper ardebit. Lev. ſexto. v. duod.

Das Feuer aber ſolle allzeit auf dem Altar brennen. Lev. 6. v. 12.

MErckwürdig iſt unter andern/ was von denen Hiſtori-Schreibern verfaſſet wird/ daß vor Zeiten bey der Wahl eines Fürſten der jenige allen andern vorgezogen worden/ welcher an Schönheit andern vorzugehen obſerviret wurde; dahero ſpricht Pacatus in einer Lob-Red des Kayſers Theodoſii: Virtus tua meruit imperium, ſed virtuti addidit forma ſuffragium, deine Tugenden und fürtreffliche Qualitäten verdienten zwar/ dich zum Thron zu erheben/ dir die Cron aufzuſetzen/ aber gleichwohl hat deine ſchöne Geſtalt der Tugend die Hand gereicht/ durch welche beyde du biſt erhaben worden. Alſo kan ich auch ſagen/ obwohlen die Apoſteln wegen ihrer innerlichen Seelen-Schönheit zu der Apoſtoliſchen Würde erhebt zu werden gar wohl-verdienten/ ſo hat es doch ein Anſehen/ als wann der Prophet Iſaias ſelbige unter dem Symbolo der Füſſen Chriſti erſehend/ über ſolche ihre Schönheit gleichſam in eine Verwunderung wäre verzuckt worden/ indem er ſagt/ cap. quinquag. ſec. Quàm pulchri ſunt ſuper montes pedes annunciantis, & prædicantis pacem, wie ſchön ſeynd auf den Bergen die Füß des jenigen/ der verkündiget und prediget den Frieden/ der die gute Zeitung verkündiget/ und das Heyl prediget/ und ſpricht zu Sion: dein GOtt wird herrſchen. Alſo iſts/ wie ſagt der Heil. Paulus ad Rom. dec. cap.

127. Quondam eligebantur formoſiores.

Iſai. 52. v. 7.

Rom. 10. v. 15.

pVLChrI sVnt peDes eVangeLIzantIVM.

Schön und fein die Füß ſich finden/
Welche uns den Fried verkünden.

128. Pedes Chriſti ſunt Apoſtoli.

Uber die Wort erſt-erwehnten Iſaiæ ſchreibt Hugo Cardinalis alſo: Pedes Chriſti ſunt Apoſtoli, qui fuerunt pulchri, die Füß Chriſti waren die Apoſteln/ welche ſchön geweſen. Weilen dann heut der Heil. Mat-

thias

thias zu der Apostolischen Würde ist erhoben worden/ so muß ja in ihme kein geringe Schönheit gewesen seyn. Wer will dieses in einigen Zweiffel setzen? Schön und wohlgestalt ware der Heil. Matthias an dem Leib/ aber viel schöner an der Seelen/ als welcher mit der Tugend der allertiefften Demuth geziehrt ware/ welche nicht allein die GOtt allerangenehmste/ sondern unter allen Tugenden auch die schönste ist: Humilitas est, sagt der Seraphische Lehrer Bonaventura, quidquid in valore est pretiosius, quidquid in decore est gratiosius, was in dem Werth ist das köstlichste/ und was in der Schönheit ist das fürtrefflichste/ das ist die Demuth/ und dieses will bekräfftigen Origenes mit folgenden Worten: Pretium exaltationis humilitas, die rechte Müntz/ mit welcher erkaufft werden die Hochheiten/ die Laiter/ auf welcher wir steigen können zu den grösten Ehren/ ist die eintzige Demuth. 129. Humilitas virtutum maxima.

Indem dann der Heil. Matthias mit dieser Müntz wohl ist versehen gewesen/ und mit derselbigen also bereicht/ daß er sie auch so gar in seinem Nahmen geführt/ sintemahlen der Nahmen Matthias so viel heist/ als parvulus, oder humilis, klein und demüthig/ wie dann auch Abdias sein Lebens-Beschreiber dieses von ihm sagt: Licet in lege eruditissimus erat, nullatenus tamen extollebatur, sed juxta nominis sui Ethymologiam verè se parvulum, & humilem exhibere nitebatur. Obschon Matthias in dem Gesetz/ und in denen Schrifften der Allergelehrteste und Erfahrnste ware/ so hat er sich doch niemahlen über andere erheben/ und für andern groß machen wollen/ sondern hat sich allzeit nach Ausweisung seines Nahmens demüthig erzeigt. Was aber demüthig ist/ das ist schön/ was klein ist/ das ist hertzig/ deßwegen ist Er auch billig vor andern zu der höchsten Würde des Apostolats aufgenommen worden. Quia parvulus erat, ideo assumptus est ad Apostolatum. 130. Matthias idem quod parvus. 131. Propter humilitatem Matthias ad Apostolatum est elevatus.

HVMILItas eXaLtat & CVstoDIt.
Demuth thut sehr hoch erheben/
Vor dem Fall beschützt darneben.

Die Lieb/ die Demuth/ die Wunderwerck/ die Heiligkeit/ die Thaten und Tugenden des Heil. Matthiæ seynd dermassen groß/ daß/ so ich mich schon unterstünde mit dem Heil. Augustino in eine verwachsene/ nicht weit von dem unerschöpfflichen Meer entlegene Wüsten zu gehen/

(nicht zwar daselbsten das wunderbahrliche Geheimnuß der allerheiligsten Dreyfaltigkeit zu begreiffen/) sondern bloß und allein die Wunderwerck und Gnaden des Heil. Matthiæ mit meinem schwachen Verstand zu fassen/ so bilde ich mir schon ein/ ich werde anhören müssen jene Stimm/ die dem H. Augustino zu Gehör kommen/ da er das weite und breite Meer in ein so enges Grüblein einschöpffen wollte: Facilius hoc immensum mare in parvum hoc congeres foramen, quàm tu D. Matthiæ virtutes comprehendes.

Wie? soll ich dann deßwegen gar erstummen/ und sein Lob mit Stillschweigen vorbey gehen? O Heil. Apostel/ und treuer Blut-Zeugen CHristi JEsu S. Matthia! Currimus in odorem unguentorum
Cant. 1. v. 3. tuorum, Cant. primo. Der herrliche Geruch deiner Tugenden und Heiligkeit ziehet mich zu dem jenigen Feuer/ welches auf dem Altar deines Hertzens jederzeit gebrunnen und geleuchtet hat/ und die Eiß-kalte Hertzen der Heyden hätte billig erweichen und erwärmen sollen. Was nun dieses für ein Feuer und Rauchwerck/ will ich in gegenwärtiger mit mehrerem erklären. Favete.

132. Varia sibi Deus offerri voluit.

In dem Alten Testament verlangte der Allmächtige GOtt zu unterschiedlichen Zeiten auch unterschiedliche Opffer. Zur Oesterlichen Zeit begehrte er ein Lamm/ nach den Tägen der Reinigung Turtel-Tauben/ oder sonst zwey junge Tauben. Allein ein Opffer ist/ welches GOtt von uns verlangt aufgeopffert zu werden alle Tag und Stund. Worinn bestehet aber dieses Opffer? vielleicht in unschuldigen Lämmlein/ wie aufgeopffert der Abel? vielleicht in Korn-Garben/ wie aufgeopffert der Cain? vielleicht in vielem Viehe/ wie aufgeopffert der allerweiseste Salomon? oder etwann in Brod und Wein/ wie aufgeopfert Melchisedech? oder endlich in Gold/ Weyhrauch und Myrrhen/ wie die drey Weisen aus Orient dem neu-gebohrnen Welt-Heyland aufgeopffert? Nichts ist dergleichen. Sondern der Göttliche Befehl
Levit. 6. v. 12. lautet also/ Lev. sexto: Ignis autem in Altari semper ardebit, **das Feuer solle auf dem Altar allzeit brennen.** Ein wunderbarlicher Befehl! warum/ oder zu was Ziel und Ende solle das Feuer auf dem Altar allzeit brennen? Was ist dann das für ein Feuer? was für ein Altar? gewißlich kommt mir dieses Feuer gar zu finster vor/ wüste mich auch

133. Cor hominis altare, ignis amor est.

nicht zu finden/ wann mir hierinn nicht vorleuchten thäte der grosse Gregorius mit diesen Worten: Altare Dei cor tuum est, in quo amoris ignis semper ardere jubetur, **der Altar GOttes ist dein Hertz/ in welchem das Feuer der Göttlichen Lieb allzeit brennen solle.**

solle. O wie starck branne dieses göttliche Liebs-Feuer auf dem Altar des Hertzens Matthiæ, da er Christo von der Zeit seines Tauffs biß zu seiner Himmelfahrt eyffrigst angehangen und nachgefolgt / ja von der Zeit seiner Jugend an / biß zu dem Tod in ewiger Jungfrauschafft und Keuschheit gelebt / sein Fleisch und Leib vielfältig gezähmet mit Fasten und andern Bußwercken / auch andere aufgemundert / gleiche Waffen zu ergreiffen wider unsre Feind / sonderlich adversùs concupiscentias, wider die Begierlichkeiten / quæ militant adversùs animam, primæ Petri sec. und wider die Höll und Welt. 1. Pet. 2. v. 11.

So in dem Alten Testament GOtt befohlen hat / daß das Feuer der Lieb unauslöschlich brennen solle auf dem Altar unsers Hertzens / so hat er dieses auch mit wenigen befohlen in dem Neuen / dann als ein Schrifftgelehrter an JEsum setzte / mit dieser Frag / ihn zu versuchen / Matth. vigel. secund. Magister! quod est mandatum magnum in lege? **Meister! welches ist das gröste Gebot in dem Gesetz?** Dem aber Christus geantwortet: Diliges Dominum Deum tuum ex toto corde tuo, & in tota anima tua, & in tota mente tua: Hoc est primum, & maximum mandatum, **du sollst GOtt deinen HErrn lieben von gantzem deinem Hertzen / und von gantzer deiner Seel / und von gantzem deinem Gemüth / dieses ist das erste und fürnehmste Gebot.** Welche Wort Hugo Card. also ausleget / da er fragt und antwortet: Quid est diligere Deum in toto corde? was heist und ist GOTT von gantzem Hertzen lieben? antwortet sich selbsten: Ut cor tuum ad nullius rei dilectionem magis sit inclinatum, quàm Dei, nec delecteris in mundi specie ampliùs, quàm in Deo, non in honoribus, non in auro, non in amicis, sed præ his omnibus Deum ames, daß nehmlich dein Hertz in keine Sach mehrers verliebt seye / als in GOtt. Nicht sollst du dich in die betrügliche Welt / oder sonst was irrdisch ist / mehr verlieben / als in GOtt / nicht in das Gold / nicht in die Ehren / Würden / ꝛc. nicht in die Freund mehrerst / sondern GOtt allein solle den Vorzug in deinem Hertzen haben. Matth. 22. v. 37. 134. Quid sit Deum ex toto corde amare.

O wie groß ware nicht diese Liebs-Flamm auf dem Altar des Hertzens Matthiæ! Obschon er ware von grossem Geschlecht / groß an Reichthumen / reich an herrlichen Gaben und Wissenschafft / hat er dannoch aus Lieb Christi alles und alle verlassen / folgte arm dem armen Christo nach / stoltzirte mit nichten auf seine beschehene Election und Dignität / wie es bey uns Menschen insgemein pflegt zu geschehen / wie meldet das Sprichwort: Honores mutant mores, sed rarò in meliores, 135. Humilitas S. Matthiæ.

sondern

Eccli 3. v. 20. sondern hat sich dem Spruch des weisen Manns durchaus gleichförmig gehalten / da er sagt / Eccli tertio : Quantò magnus es, humilia te in omnibus. **So viel du gröſſer biſt / ſo viel demüthige dich in allen Dingen / ſo wirſt du vor dem HErrn Gnad finden.** Hatte also Matthias nomen & omen, wie dann Matthias Hebraicè so viel heist als donatus à Domino , vel donatio Domini, vel humilis, sive parvus. Ein Gab des HErrn / ein Demüthiger / ein Kleiner. Die Wort des Englischen Lehrers Thomæ sollen wir wohl zu Hertzen nehmen : Vita cordis amor est, & ideo impossibile est, ut sinè amore sit cor, quod quærit vivere , das Leben des Hertzens ist die Lieb / dahero ist es unmöglich / daß das Hertz ohne Lieb seye / welches zu leben

136. Cor non dividendum. begehrt. **Verlangst du dann / O Mensch ! zu leben / so thue lieben / liebe aber deinen GOtt allein vor allen Creaturen / hüte dich / damit du dein Hertz nicht zertheilest / damit das Unglück dich nicht treffe / von welchem meldet erstermeldter H.** Thomas : Divisio cordis causat mortem. Die Zertheilung des Hertzens verursacht den Todt / und zwar den ewigen Todt / welchen Hertzens- und Seelen - Untergang der fromme

Oseæ 10. v. 2. Prophet Oseas vorgesehen hat / da er gesagt / cap. decimo : Divisum est cor eorum, nunc interibunt, **ihr Hertz ist zertheilt / jetzt werden sie zu Grund gehen.** Non vult Deus cor divisum , sed integrum, seynd die Wort Didaci Stellæ, **das gantze Hertz verlangt der wahre Liebs-GOtt.**

137. Cordis pia resolutio. Und dieses sein gantzes Hertz / gantz unzertheilt hat der Heil. Matthias GOtt aufgeopffert mit beständigem Liebs - Feuer angeflammt / daß er sich wohl gebrauchen können der Worten deß geistreichen Thomæ Kempensis : Si me vis esse in tenebris, sis benedictus ; si me vis esse in luce, sis iterum benedictus ; si me dignaris consolari, sis benedictus ; & si me vis tribulari, sis æquè semper benedictus. Diese seine beständige Lieb und unzertheiltes Hertz hat der Heil. Matthias gezeigt in seinen unterschiedlichen Reisen / die er / Christo Seelen zu gewinnen / auf sich genommen ; in seinem Predig - Amt / das er eyffrigst verrichtet ; in der Marter / die er ausgestanden. Die Apostolische Predig - Posaun hat die gantze Welt mit ihrem Schall durchdrungen / dann sie waren geschickt / daß sie aller Creatur das Evangelium

138. S. Apostoli per mundum dispersi. verkündigten / dahero die Apostel nach der wunderbarlichen Himmelfahrt Christi sich in die Welt ausgetheilt / also verfügte sich schleunigst der Heil. Petrus nacher Antiochien, der Heil. Andreas in Achajam, in Asiam der Heil. Joannes, der Heil. Jacobus in Hispaniam, in Indiam

aber

aber die heilige/ Bartholomæus und Thomas; Matthias aber durchgienge Æthiopiam und Indiam, und hat gewißlich daselbsten nicht wenige Beschwärnussen ausstehen müssen: Magnos labores pertulit peregrinando ex una regione in aliam per varia deserta immanissimis feris repleta, seynd die Wort Laurentii Justiniani Serm. de S. Matthia. Und alle so beschwehrliche Reißen verrichtete er mit blossen Füssen / bloß von aller menschlichen Hülff und Beystand / in Hitz und Kälte. Wer wird zehlen können die jenige Nächt / die er in dem Gebet ohne Schlaf zugebracht? wer die Täg / die er ohne Speiß und Tranck im Schweiß seines Angesichts GOtt aufgeopffert? wie viele wilde Thier seynd ihme in den Wildnussen aufgestossen? und wie viele feindseelige Menschen / welche grausamer als das wilde Vieh / hat er in Gedult übertragen? in Städten und Dörffern / zu Wasser und zu Land / zeigte er seine eyfrige Beständigkeit und beständigen Eyffer / allzeit unerschrocken und unverdrossen. Magnos labores pertulit peregrinando. Es ware der Heil. Matthias ein gewaltiger Prediger des Göttlichen Worts und Evangelii Christi / dann er predigte in Macedonia und India sehr hitzig / disputirte gegen den Hohenpriestern des Orths / den er auch überwunden. Er lehrte die Prophezeyhungen von Christo / bestättigte dieselbige mit Worten und Wunder-Zeichen / gewunne Christo sehr viele Seelen / dann er in dem Gesetz des HErrn wohl erfahren / sintemahlen er in seinen ersten Jahren unter einem hochgeachten Schrifftgelehrten / mit Nahmen Simon / zu Jerusalem studirt hat / und das Gesetz Moysis / und Bücher der Propheten fleißig gelernet hat.

139. S. Matthias multa pertulit.

140. Zelus, & doctrina S. Matthiæ.

Das Amt der Apostelen ist gewesen die Verkündigung und Ausbreitung des Heil. Evangelii Christi / wie mit diesen Worten lehren will der Heil. Augustinus: Apostolis munus promulgandi Evangelii ab ipso Domino fuit impositum: Welches heilige Predig-Amt der Heil. Matthias auf das inbrünstigte verrichtet hat. Apostolatum iste Sanctus suscipiens obediendo, honorificè decoravit Evangelizando, bekräfftiget Laurent. Justin. Es haben zwar alle und jede Apostel in diesem ihrem angenommenen Hirten-Amt viel ausgestandten / aber für allen hat in Judæa gelitten der Heil. Matthias, allwo er allein gelassen / Christum verkündigte den Gecreutzigten / welchen die Juden verwarfen. Judæis quidem scandalum. primæ ad Cor. primo.

1. Cor. 1. v. 23.

Wahr ist es / schreibt Baronius, daß nach Christi Himmelfahrt alle Apostel in Judæa eine Zeitlang verblieben / und das Evangelium

Christi verkündiget / biß endlich sie / die Verfolgung des Königs Agrippæ zu fliehen / in die gantze Welt zertheilt worden / ausser dem Heil. Matthia, welcher allein in Judæa lang verblieben / und durch Wort und Wunderwerck zum Catholischen Glauben viele bekehret hat / und deßwegen sehr viel gelitten. Und was hat er nicht ausgestanden von denen verstockten Hertzen der Juden / welche die Apostoln insgesamt nicht bezwingen können / weder erweichen das Blut CHristi JEsu selbsten? Und was solle ich sagen von seinem glorwürdigen Marter-Kampf? da / da gienge das Leyden erst recht an / in Martyrio quod pertulit.

141. S. Matthias plures ad fidem convertit.

Da der H. Matthias in Judæa mit Predigen den Saamen des Göttlichen Worts ausstäete /

Luc. 6. v. 19. VIrtVs De ILLo eXIbat, aC sanabat oMnes.

Lucæ cap. sexto.

142. S. Matthias miris potens.

Die blind waren / wurden sehend / die aussätzig waren / wurden gereiniget / die von den bösen Geistern besessen / wurden befreyt / die Lahmen wurden gerad / die Tauben hörend / die Stumme redend / ja die Verstorbene stunden auf lebendig / dardurch die Priester der Juden durch teuffliſchen Haß angetrieben / den Heil. Matthiam vor dem Hohenpriester in vielen fälschlich verklagten / wurffen ihme offentlich vor / daß er ein Christ / denen aber weißlich geantwortet: Christianum esse, non esse criminis, sed gloriæ, daß der Christliche Nahmen keinem gereiche zur Unehr / sondern zur gröſten Ehr / Ruhm und Glory. Es setzte aber der Hohepriester mit der Schärpffe an den H. Matthiam, und befragte ihn / ob er wollte Buß würcken wegen der ihm vorgeworffenen Laster / so man ihm darzu die Zeit geben würde? Absit, antwortet der Heil. Apostel / quod à veritate, quam semel inveni, per apostasiam digrediar, das seye fern von mir / daß ich von der rechten Warheit / die ich gefunden / erkenne und bekenne / durch Gotts-räuberischen Abfall abweichen solle / lieber will ich Leib und Leben dran geben / als mir dieses lassen in die Gedancken kommen. Thue / was und wie du wilst / du wirst mich nicht im geringsten bewegen.

143. Duplex Martyrium S. Matthiæ.

Auf diese gefaſste Resolution des Heil. Matthiæ, erbrannte im Zorn der Hohepriester / sprache das End-Urtheil: Matthias sollte gesteiniget / und darauf ihme das Haupt abgeschlagen werden. Hat nun der Heil. Stephanus viel gelitten / von den Juden gesteiniget / so hat nicht weniger gelitten der Heil. Matthias, von denen Juden mit Steinen

Steinen gleichsam überhäufft. Hat viel gelitten der Heil. Paulus, da er sein Haupt dem Hencker dargereicht / so hat gleiches gelitten der Heil. Matthias, der sich sein Haupt hat lassen abschlagen / geköpfft / wie Paulus, gesteiniget / wie Stephanus, welche Stein / zum Zeichen seiner Unschuld / er mit ihm zu begraben / begehrt hat.

O glorwürdigster Apostel! O demüthigster Matthias! mit dir erfreue ich mich deines Looß wegen / daß auf dich gefallen / daß du aus einem kleinen Matthia ein grosser Apostolischer Fürst worden bist. Ich wünsche dir Glück der Stein wegen / die auf dich geworffen worden / dann diese lauter Edelgestein zum grösseren Zierrath der Marter-Cron. Ich wünsche dir Glück zu der Glory und Herrlichkeit / die du erhalten / unter den Aposteln bist du ein Martyrer / und unter den Martyrern ein Apostel; unter den Gelehrten demüthig / und unter den Demüthigen gelehrt / also ist wahr / und bleibt wahr: 144. Applaudi-tur S. Matthiæ.

HVMILis CorDe eXaLtabItVr.

Wer demüthig in sich geht /
Wird vom höchsten GOtt erhöht.

Anjetzo genieset du das jenige / so die ewige Weißheit seinen Dienern warhafftig versprochen: Joan. duod. Ubi ego sum, illic & Minister meus erit. Wo ist Christus? In der Glory. Wo ist der Heil. Matthias? In der Glory gleichfalls. Jetzt erfahret er in der That / was der Heil. Bernardus von den Dienern GOttes geschrieben / daß GOtt dienen so viel seye / als herrschen: Servire Deo regnare est. Joan. 12. v. 26.

O mein Christliche Seel! Tene quod habes, ne alter accipiat coronam tuam, hast du mit dem Juda ein Bisthum / ein Apostolat / eine Cron? Tene, quod habes, verschertze die Gnad GOttes nicht / halte mit denen Händen der Forcht und Beständigkeit die vorbereite Cron. Erinnert dich der Poët eines guten Anfangs:

Dimidium facti qui benè cæpit, habet.

145. Finis coronat opus.

So erinnert dich ebenfalls ein Philosophus des Ends: Respice finem, Anfangs betracht das End. Höre was die bußfertige Brust Hieronymi in Reg. Mon. de pœnit. ausschreyt: Non quæruntur in Christianis initia, sed fines. Paulus malè incepit, sed benè finivit. Judæ laudantur exordia, sed finis proditione damnatur. Als wollte er sagen: Es ist

146. wahr/ daß ein guter Anfang in einem Christen löblich seye/ doch wann
Si finis bonus, omnia bona. das End nicht übereinstimmt/ ist alles umsonst. Paulus hatte einen sündhafften Anfang/ hat aber ein lobwürdiges End genommen. Des Judæ Anfang ware zwar gut/ aber ach! das End wie verdammlich und unglückseelig! der Anfang ware Apostolisch und heilig/ das End aber verrätherisch/ heyl-loß und teufflisch/ und Matthias hat dessen Stell/ Apostolat/ Bisthum und Cron überkommen/ Episcopatum ejus accipiat alter. Pfal. centes. oct.

Pfal. 108. v. 8.

1. Cor. 10. v. 12.

InDe qVICVnqVe stat, VIDeat, ne CaDat.
primæ ad Corinth. decimo.

Wann du stehst/ so sehe zu/ Gleichsam kanst auch fallen du.

147. Gedencke und behertzige wohl/ so Judas Iscariothes verlohren sein Bis-
Qui stat, videat, ne cadat. thum im Apostolischen Collegio, wann Eva im Paradeyß verlohren ihr erste Unschuld/ wann Lucifer im Himmel verlohren seine Glory/ wer wird nicht mit dem H. Bernardo bekennen müssen/ Serm. 54. in Cant. In veritate didici, nihil esse æquè efficax ad gratiam promerendam, & retinendam, & recuperandam, quam si omni tempore coram Deo inveniaris, non altum sapere, sed Deum timere. Nicht hochmüthig seyn/ sondern GOtt förchten/ und sein Heyl mit Forcht und Zittern würcken/ ist ein kräfftiges Mittel/ die Göttliche Gnad zu gewinnen/ wann man sie nicht hat; zu behalten/ wann man selbige hat; wieder zu erhalten/ wann man selbige verlohren.

148. Das Looß fiele auf den demüthigen kleinen Matthiam, deßwegen
Humilitas extollit. annumeratus est cum undecim. Vom hochgehenden Juda weichet das göttliche Gnaden-Looß/ ut abiret in locum suum, der Fall Judæ macht aus 12. Apostelen 11. das Looß Matthiæ aus 11. macht 12. O sancta humilitas! schreyt aus der Heil. Laurent. Justin. de triumph. c. 4. Te novissimam credens, cæteras honorabiliter antecedis; dum descendis, ascendis; dum gloriam fugis, acquiris. Die Demuth wird von diesem Heiligen für heilig ausgesprochen; Diese schätzt sich die letzte unter allen Tugenden/ und wird in Ehren erhebt über alle; indem sie absteigt/ steigt sie auf; indem sie die Ehr fliehet/ wird sie geehrt. Welche Wahrheit auch so gar die Heyden erkennet/ dahero als der uralte Welt-weise Chilon befragt wurde: was GOtt in dem hohen Himmel vorhabe? gabe er kein Heydnische/ sondern ein recht Christliche Antwort: Excelsa deprimit, depressa extollit. GOtt unterdruckt das Hohe/ und erhebt

das

das Niedere/ das ist der Ausspruch des Königlichen Propheten/ Pfal. Cent. duod. Suscitans de terra inopem. Das ist der Ausspruch des Heil. Jacobi, cap. quarto: Deus superbis resistit, humilibus autem dat gratiam. Das ist der Ausspruch Mariä/ der allerdemüthigsten Gottes-Gebährerin: Deposuit potentes de sede, & exaltavit humiles. Lucæ primo. GOtt unterdruckt das Hohe/ erhebt das Niedrige/ denen Demüthigen giebt er Gnad/ denen Hoffärtigen widerstrebt er/ die Mächtigen setzt er ab vom Stuhl/ die Demüthigen macht er groß. Demuth/ Demuth/ als ein kräfftiger Magnet, ziehet zu sich das Looß zum Apostolat/ die Strick zum Marter-Kräntzlein/ die Gnad zur Glory. Pfal. 112. v. 7. Jac. 4. v. 6. Lucæ 1. v. 52. 149. Humilitas elevat.

In CorDe hVMILes eXaLtaVIt.
GOtt erhebt/ und hat erhaben.
Die sich verdemüthigt haben.
Luc. cap. primo. 150. Humiles exaltati.

Humilitas facit, schreibt die gelehrte Feder Josephi Speranza, ut Deus gratias continere nequeat, die Demuth macht/ daß GOtt die Gnaden nicht aufhalten oder verweilen kan. Ich betrachte den keuschen Joseph von seinen Neyd-süchtigen Brüdern in Egypten verkaufft/ ich betrachte ihn weiter/ da er aus dem Kercker/ wohin er unschuldig geworffen worden/ zum Thron und Cron über gantz Egypten-Land erhaben worden; was hat ihn erhaben? Humilitas facit, ut Deus gratias suas continere nequeat.

Ita
eXaLtaVIt hVMILes CorDe,
GOtt erhebt/ und hat erhaben/
Die sich verdemüthigt haben.

Ich betrachte den stammlenden Moysen/ welcher zuvor in der Landschafft Madian einen Schaaf-Hirten abgeben/ wie er hernach ein Richter/ ein Führer/ ein Regent worden/ und zwar über dreyssig mahl hundert tausend Seelen. Ja Moyses ist so hoch worden/ daß er so gar ein Vice-Gott auf Erden genennt worden: Constitui te Deum Pharaonis, sagte GOtt zu ihm/ ich hab dich bestellt zu einem Gott über den Pharao. Exodi 7. sept. Ist hoch gestiegen/ ein Gott seyn. Da Moyses auf dem Berg Neboo gestorben/ ist sein Leib von dem Engel begraben worden im Thal Exodi 7. v. 1.

151. Moab, iſt gewißlich ein hohe Gnad. Was hat ihm dieſe erworben? die Demuth.

Reſpicit Deus humiles.

HVMILIbVs faVet è CœLIs DeVs.

Die demůthig ſeynd und klein/
Thut GOtt günſt-und gnädig ſeyn.

Ich betrachte den Petrum in ſeinem armen Fiſcher-Stand/ ich betrachte ihn aber auch/ als das ſichtbare Haupt und Stadthalter der wahren Chriſtlichen Kirchen. Gewißlich ſehr hoch erhaben! wordurch? durch die Demuth/ die erſcheinet aus dieſen Worten/ Luc. quinto: Exi à me, quia homo peccator ſum, HErr! gehe von mir hinaus/ ich bin ein ſündiger Menſch. Sehr wohl:

Luc. 5. v. 8.

SoLos In terra hVMILes eXtoLLIt DeVs.

Wer demůthig in ſich geht/
Wird fürwahr von GOtt erhöht.

Ich betrachte Mariam, die unbefleckte Jungfrau/ ein Tochter der zwey GOtt-liebenden Eheleuth/ Joachim und Annæ, dieſe wird den 25. Mertz an einem Freytag nach der Sonnen Untergang ein Mutter und Gebährerin GOttes. O wohl ein Hoheit über alle Hoheit! aber zuvor die Demuth/ Luc. primo. Ecce ancilla Domini. Wie Maria ſelbſten bekennt: Reſpexit humilitatem ancillæ ſuæ. Und aus dieſer Urſach: Fecit mihi magna, qui potens eſt; die Demuth/ die Demuth iſt und bleibt alſo Infinitus theſaurus, ein unendlicher Schatz. Sap. ſept. Ja ſie iſt/ und bleibt

Luc. 1. v. 38. ibid. v. 48. 49.

152. Sap 7. v. 14. Humilitas theſaurus indeficiens.

TheſaVrVs bonorVM In nVLLo DefICIens.

Matth. 19. v. 21. Marc. 10. v. 21. Luc. 18. v. 22.

Dann
Demůthiger Muth
Bringt Ehr und Gut/
Macht freudig Blut/
Thut allzeit gut.

S. Bernard. Quid humilitate ditius, quâ Regnum cœlorum emitur?

A M E N.

Feſtum

MARTIUS.

V

Sol in Ariete.

Signum Prædeſtinationis.

III.

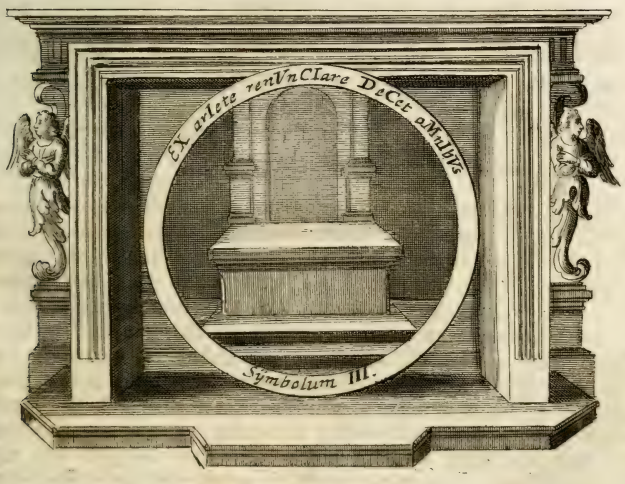

Renunciatio Omnium.

Gaudes, quia res tuas inveniſti; non es triſtis, quia te perdidiſti. S. Auguſt. in Pſal. 91.

Quisquis amas mundum, tibi proſpice, quò ſit eundum,
Ad cœlum mundus non tibi monſtrat iter.
Cœlum ut poſſideas, opus eſt contemnere mundum,
Quod verbo docuit præſtitit ipſe Deus.
Qui me pluris habet fratres, matrémque, Patrémque,
Non eſt me dignus, ſunt ſacra verba Dei.

I. Omnibus renunciandum eſt.

Matth. 10 v. 37. 38.

Vide infra: Martius.

Sym-

Symbolum III.

Quæ mihi fuerunt lucra, hæc arbitratus sum propter Christum detrimenta. Ad Philip. cap. tert. v. septimo.

Was mir Gewinn war, das hab ich um Christi willen für Schaden gehalten. Zu den Philippern c. 3. v. 7.

Durch den gantz entblösten / und von allem Zierrath beraubten Altar wird anderst nichts verstanden / als Renunciatio omnium, ein vollkommene Absagung und Verlassung aller zeitlichen / irrdischen und zergänglichen Dingen / darzu uns anfrischen will Christus / die ewige Wahrheit / bey seinem Evangelisten Luca, capite dec. quarto: Qui non renunciat omnibus, quæ possidet, non potest meus esse discipulus, **der nicht allem absaget / was er hat / der kan mein Jünger nicht seyn.** Er befiehlt allem und allem abzusagen / alles zu verlassen / also solle gesinnet seyn ein jeder rechtschaffener Christ / er solle von Hertzen sagen / ich will seyn / und lieber mich befleissen zu seyn der ärmste Irus, der gantz entblöste Codrus, als reich / und ein Feind GOttes; ich will lieber beraubt seyn alles Guts und Gelds / alles was die Welt geben und versprechen kan / als seyn ohne die seeligmachende Gnad GOttes. Stilpon, nachdem sein liebes Vatterland von feindlicher Macht eingenommen / nachdem er seiner geliebten Kinder beraubt / nachdem er seine Hertzliebste Ehe-Gemahlin verlohren / und sich allein von dem gemeinen Brand (dannoch nicht in seinem Gemüth entrüstet /) entzogen / und gefragt wurde von Demetrio, ob er nicht alles verlohren? Nichts / antwortet er / ist bey mir verlohren gangen / alles das Meinige hab ich noch; welches gleichfalls Bias gesagt / da ihm alles zu Grund gangen / dann alles dieses hatte er im Hertzen / und mit reifferem Gemüth betrachtet / wie es zergänglich und verwerfflich /

Luc. 14. v. 33.

2. Omnia propter Christum deserenda.

lich / und nicht nach dem äusserlichen Schein zu beobachten und zu schätzen seye. Das lasse ich mir ein Kennzeichen seyn eines heroischen Hertzens / und generosen Gemüths in einem Heyden / in einem Christen aber ein unfehlbares Zeichen der Prædestination zum ewigen Leben. Der jenige streitet unter der Creutz-Fahnen CHristi JESU / welcher / nachdem er alles verlohren / sich hertzhafft verlauten lasset: Omnia mea mecum porto, alles das Meinige trage ich mit mir. Ohne Schmertzen wird das jenige verlohren / was ohne Lieb besessen wird / wie sagt der Heil. Gregorius: Sinè dolore amittitur, quidquid sinè amore possidetur: Quæ verò ardenter diligimus habita, graviter suspiramus ablata. Das jenige Gute / durch welches der Mensch allein warhafftig gut ist / nimmt keiner ungern an / und niemand verliehrts ungern. Dann das jenige kan mit nichten gut genennt werden / welches dem Verlust und Untergang unterworffen ist / welches kan verlohren werden. 3. Renunciatio plena signum Electorum. S. Gregor.

O wie weit ware von diesem Weeg der Vollkommenheit jener Evangelische Jüngling / von welchem meldet der Heil. Evangelist Matthæus. Dieser hat grosse Begierd / die Christliche Vollkommenheit zu erlernen / in seinem Hertzen getragen / verlangt deßwegen von CHristo JESU selbst unterwiesen zu werden. Matth. cap. dec. nono: Magister bone! quid boni faciam, ut habeam vitam æternam? **Guter Meister! was solle ich guts thun / damit ich das ewige Leben habe?** Mein Sohn! spricht CHristus: Si vis ad vitam ingredi, serva mandata, **willst du zum Leben eingehen / so halte die Gebott.** Omnia hæc custodivi â juventute meâ, **dieses alles hab ich von meiner Jugend auf gehalten.** Gewißlich ein junger Heiliger! und wer sollte sich nicht verwunderen? Quid adhuc mihi deest? **was mangelt mir noch?** stehen deine Gedancken / liebster Jüngling! noch zu grösserer Vollkommenheit? Vade, vende omnia, quæ habes, & da pauperibus, & veni, & sequere me, **so gehe hin / verkauffe was du hast / und gieb es den Armen / so wirst du einen Schatz im Himmel haben / und komme / und folge mir nach.** Diese Lehr schiene dem Jüngling zu schwehr. Abiit tristis, er kehret CHristo den Rucken / und gieng traurig hinweg. Warumb aber mein Jüngling? dein Eyffer ware groß / deine Begierden waren entzündet / den Gipffel der Vollkommenheit zu besteigen / und jetzt entfällt 4. Omnia contemnenda propter Deum. Matth 19. v. 16. ibid. v. 17. ibid. v. 21. 5. In quo consistat perfectio Christiana.

fällt dir das Hertz / resolvireſt dich / alle gefaſte gute Gedancken fallen zu laſſen?

ibid. v. 22. Bedencket umb die Liebe GOttes / was iſt doch die Ursach? Erat habens multas poſſeſſiones, Es ware kein andere Ursach / dann dieſe: Er hatte viele Güter / ſolche zu verkauffen / und das Geld unter die Armen auszutheilen / wollte dem Jüngling zu ſchwehr fallen. Demnach wendet ſich unſer Heyland und Seeligmacher zu ſeinen Jüngern / und ſprache: O wie ſchwehrlich wird ein Reicher ibid. v. 24. in den Himmel eingehen! Facilius eſt Camelum per foramen acûs tranſire, quàm divitem intrare in Regnum Cœlorum, **Es iſt leichter / daß ein Cameel durch ein Nadel-Loch hindurch gehe / dann das ein Reicher zum Himmelreich eingehe.** Die Jünger entſetzten ſich über die Wort ihres Meiſters / machten eine ibid. v. 25. Conſequenz, die nicht allermaſſen zu loben: Quis ergò poterit ſalvus eſſe? **Wer kan dann ſeelig werden?** Als wollten ſie ſagen: Keiner / oder gar wenig werden auf ſolche Weiß die ewige Seeligkeit erhalten. Liebſte Jünger! ich kan den Schluß-Grund nicht finden / oder wohin eure Gedancken ziehlen? Meinem wenigen Gedunckten nach ſollet ihr geſprochen haben: Unzahlbar viel werden dann ſeelig / gar wenig aber verdammt / dann die Lehr-Wort eures Meiſters lauten / daß ſchwehrlich ein Reicher zum Himmelreich eingehet. Nun iſt Welt-kündig / daß ein kleine Zahl mit Cræſo groſſe Reichthum beſitzen / aber unzahlbare mit Iro von der groſſen Armuth gepreſſet und gedrucket werden. Die Gedancken der lieben Jünger erkläret der heilige Auguſtinus: Non attenderunt Apoſtoli facultates, ſed cupiditates, viderunt enim & ipſos pauperes, & ſi non habentes pecuniam, tamen habere avaritiam, **die Apoſtel reden nicht von den Reichthumen / ſondern von den Begierden / dann ſie haben auch bey denen Armen / und aller zeitlichen Mittlen und Gütern entblöſten / geitzige und unerſättliche Begierden erkennet und gefunden.** Wollen alſo ſagen: Quis ergò poterit ſalvus eſſe? Wann den Menſchen nicht die Reichthumen / ſondern die unzeitige Begierden / und die zu dieſen gar zu groſſe Hertz-Neigung verdammen / wer wird dann ſeelig?

6. Cupiditas pecuniarum raſcinenda.

8. Auguſtin.

7. Pauci electi, unde?

Es

Es gehe gleichwohl der Satan hin / vertrette die Stell und Person eines Unglück-bringenden Botens / der Stammen und Saamen des geduldigen Jobs ist noch nicht gar ausgestorben / es werden noch seines gleichen gefunden / die dem Zeitlichen wissen von Hertzen gantz und gar abzusterben. Es bringe der leidige Sathan eine Zeitung über die andere; Er schreye von weitem auf: dein Haab und Guth ist alles im Rauch aufgangen / was wird er hören? dieses Unglück ist mein Glück / hätte ich es nicht verlohren / vielleicht hätte es mich verlohren / jetzt kan ich desto unverhinderter dem Himmel zu eylen. Es hat mir GOTT eine zwar liebe doch gefährliche Bürde abgenommen. Ich kan es für keinen Schaden erkennen und auslegen / was mir GOTT gesetzt hat zum Mittel der Seeligkeit. Und warum sollte ich mich deßwegen bekümmeren? Ich hab diese Ding mit Sorgen besessen / die zergänglich waren / nun kan ich mir allein leben: Jactura non est, sed versura, cùm lucrum ingens dispendio levi comparamus, cùm terræ glebulis mercamur cœlum.

Festum S. Casimiri, Regis Poloniæ Filii.

Programma. Casimirus.
Anagramma. Isac mirus.

Intentum.

8. S. Casimirus Isac mirus.

Sacrum pingue dabo, nec macrum sacrificabo,
Dum sua deferret munera, dixit Abel.
Invertit quæ verba Cain, dum perfidus inquit:
Sacrificabo macrum, nec dabo pingue sacrum.
Victima grata Deo ut caderet, se se obtulit Isac;
Isac mire Deo te Casimire dabas.
Abel thät das Beste schlachten,
In der Heerd was er thut achten,
Cains Gab die Böste war.
Mit dem Isac thät sich geben,
Casimirus GOtt im Leben,
Ein GOtt angenehmes paar.

THEMA.

THEMA.

Omnis autem ponderatio non est digna continentis animæ. Eccli vigesimo sexto, v. vigesimo

Alles was man schätzen mag, ist mit einer keuschen Seel nicht zu vergleichen. Eccli 26. v. 20.

EIn Greuel ist es vor GOtt/ was der weise Salomon spricht Proverb. vigesimo primo. Hostiæ impiorum abominabiles, quia afferuntur ex scelere, die Opffer der Gottlosen seynd ein Greuel/ dann sie werden aus Sünden geopffert. Prov. 21. v. 27.

Das ist/ in einer Tod-Sünd/ das ist/ aus böser Intention, zu einem bösen End. Das ist/ wie der gelehrte Salazar in Proverbia auslegt: Victima furto ablata, das ware/ wie man sonst pflegt zu sagen: das Leder stehlen/ und die Schuhe um Gotts willen geben; den armen Pupillen und Waysen das Ihrige nehmen/ und in der Kirchen Altär aufrichten/ geistliche Güter wissentlich unrecht besitzen/ und ewige Messen stifften. Testamenta, und pia Legata, geistliche Verschaffungen untertuschen oder geniessen/ und darvon Allmosen geben/ Epitaphia oder Grab-Schrifften aufrichten. Das heist Victima furto ablata, gestohlen/ und GOtt geben. Was hat ein solcher bey GOtt vor eine Verantwortung? Die Schrifft sagt klar: Qui offert ex substantia pauperis, sicut qui victimat filium in conspectu Patris, Wer ein Opffer thut vom Guth der Armen/ das ist/ als wann einer den Sohn für den Augen des Vatters tödtet. Eccli trig. quarto. 9. Victimæ furtivæ. Eccli 34. v. 24.

So verhasset aber bey GOTT die Opffer der Gottlosen und Ungerechten/ so angenehm seynd demselbigen gewesen die Opffer der Gerechten und Gottsförchtigen/ von welchen gesagt der Prophet Isaias: Colent eum in hostiis. cap. dec. nono. Sie werden den HErrn ehren mit Opffern und Gaben/ sie werden auch dem HErrn Gelübde geloben und bezahlen. Isai. 19. v. 21.

Also ware GOTT angenehm das Opffer des Vatters der Glaubigen/ des Abrahams/ da er auf dem Berg Moria seinen geliebten Sohn/ den Isaac/ GOtt zum Opffer dargeben/ und zwar nach dem Willen und auf den Befehl des höchstgebietenden GOttes: Tolle filium tuum unigenitum, quem diligis, Isaac, & vade in terram visionis, atque ibi offeres eum in holocaustum. Genes. vigesimo sec. Nimm deinen einig gebohrnen Sohn/ 10. Abraham offert filium suum. Gen. 22. v. 2.

den du lieb hast/ den Jsaac/ und gehe hin in das Land des Gesichts/ und opffer ihn daselbst zum Brand-Opffer. Und dieses Opffer hat GOtt dermassen hoch geschätzt/ daß er ihm dargegen einen
ibid. v. 16, 17. reichen Seegen versprochen hat. Quia fecisti hanc rem, & non pepercisti filio tuo unigenito propter me, benedicam tibi, dieweil du das gethan hast/ und hast deines eingebohrnen Sohns nicht verschonet/ um meiner willen/ so will ich dich seegnen/ und mehren deinen Saamen.

Jud. 11. cap. Also ware GOtt angenehm das Opffer des Kriegs-Fürsten Jephte, der seine eigene und einige Tochter GOtt aufgeopffert/ Krafft des Gelübds/ das er gelobet mit diesen Worten: Jm Fall du die Kinder
ibid. v. 30, 31. Ammon in meine Hand übergeben wirst/ wer alsdann zum ersten aus der Thür meines Hauß herfür gehen/ und mir entge-
ibid. v. 34. gen kommen wird/ den will ich zum Brand-Opffer dem
ibid. v. 39. HErrn opffern. Judic. undec. cap. Und da Jephte wiederum gen Maspha kame zu seinem Hauß/ gienge ihm seine einige Tochter entgegen. Und er thät ihr/ wie er gelobt hatte.

Psal. 4. v. 6. Ermahnet nun uns der Königliche Prophet David: Sacrificate sacrificium justitiæ. Psal. quarto. Opffert ein Opffer der Gerechtigkeit. Was ist aber gerechter/ als daß du dich dem jenigen wieder gebest/ der dich dir gegeben hat? was ist frommer und heiliger/ als daß du zuruck gebest/ was/ und wie du es empfangen hast? das ist aber ein
D. Isidorus Pelusianus. keuscher Leib/ und unbefleckte reine Seel/ worvon D. Isidorus Pelusianus l. 3. Epist. 75. pulcherrima victima est, piam mentem, & castam carnem habere, das schönste Brand-Opffer ist/ einen reinen/ keuschen und unbefleckten Leib und Seel haben/ welches bekräfftigt der H. Geist: Omnis
Eccli 26. v. 20. ponderatio non est digna continentis animæ. Eccli vig. sexto. Alles was man schätzen mag/ ist mit einer keuschen Seel nicht zu vergleichen. Daß nun der H. Casimirus, Casimiri Königs in Pohlen Königlicher Printz/ ein solches GOtt-gefälliges Opffer aufgeopffert/ nicht wie Abraham den Jsaac/ nicht wie Jephte seine Tochter/ sondern er sich selbsten/ will ich mit mehrerem erweisen. Attendite & Favete.

II.

Casta anima omnibus præferenda. Wie schön und zierlich die äusserliche Gestalt des göttlichen Tempels zu Jerusalem müsse gewesen seyn/ erscheinet gnugsam aus der Verwunderung der H. Apostel/ welche mit Fingern darauf gedeutet/ und aller verzuckt gesagt: Magister aspice, quales lapides, & quales structuræ. Meister! siehe doch/ wie diese Stein so zierlich ausgehauen/ und in
Marc 8. v. 1. einander gericht seynd. Marci oct. cap. so kan auch Josephus, der Jüdische

dische Geschicht-Schreiber/die Magnificenz und Majestätische Gebäu dieses Tempels nicht gnugsam rühmen/ welches immer mehr und mehr zierlicher und kostbarlicher ware / je mehr man sich genähert in die innerste Wohnungen/ und Sancta Sanctorum, allwo die göttliche Arch gestanden. Ja solche Vorsorg hatte der Allmächtige GOtt zu der innerlichen Reinigkeit seines Tempels getragen/ daß er gewollt/ daß ein geheimer und verborgener Canal und Wasserbach in den Vorhof der Priester heraus laufen sollte/ durch welchen alles Blut und Unreinigkeit der geschlachten Thier sollte abgewaschen werden/ allen unreinen Geruch zu verhüten. Et ecce aquæ egrediebantur subter limen domus ad orientem. Ezech. quadr. sept. Gleichwohl hat hierdurch der Allmächtige GOtt nicht so viel verlangt/ die innerliche Reinigkeit seines materialischen Tempels/ als die Reinigkeit seines geistlichen Tempels. Nescitis, quia templum Dei estis? primæ ad Corinth. tert. **Wisset ihr nicht/ daß ihr ein Tempel Gottes seyd?** daß also der Mensch nicht allein in dem äusserlichen frontispicio, und Portal seiner Wercken von zierlichen / wohl ausgehauenen/ formirten/ proportionirten / und dem Christlichen Nahmen wohl anständigen Sitten/ sondern auch innerlich in seiner Seel / Hertz und Gewissen aller sauber und rein seye/ worauf der Himmlische Gesponß absonderlich sein Absehen hat. Omnis gloria ejus filiæ Regis ab intus. Psal. quadr. quarto. **Die Schönheit der Königlichen Tochter ist von innen.**

12. Homo templum Dei. Ezech. 47. v. 1. 1. Cor. 3. v. 17. Psal. 44. v. 14.

13. Casimiri formositas ab intus.

Also kan ich sagen: Omnis gloria Casimiri Filii Regis ab intus, alle Schönheit Casimiri des Königlichen Sohns ware von innen. Was ist aber diese für eine innerliche Schönheit? Quæ sunt interiora pulchritudinis? fragt der hocherleuchtete Heil. Vatter und Kirchen-Lehrer Augustinus? Conscientia, das gute Gewissen/ antwortete er/ ibi videt Christus, ibi amat Christus, ibi alloquitur Christus, dieses siehet Christus an/ mit diesem redet Christus/ dieses liebet Christus. Und dieser innerlichen Schönheit des Engel-reinen Gewissen hat sich von Kindheit auf an beflissen der keusche Casimirus. S. Augustin.

Kaum daß angefangen in Casimiro das Vernunffts-Liecht aufzugehen/ da stellte sich schon die liebkosende Welt/ und legte ihm vor ihren Betrug-vollen Kauffmanns-Laden der weltlichen Ergötzlichkeit/ von dem geschrieben der H. Joannes der Evangelist/ primæ secundo. Omne quod est in mundo, est concupiscentia oculorum &c. **Alles was in der Welt ist / ist Begierlichkeit der Augen/ die Hoffart des Lebens / und Begierlichkeit des Fleisches.** Sie legte ihm vor Reichthumen/ Guth und Geld / Silber und Gold / Edelgestein und Perlen / Jubelen / und Kleino-

1. Joan. 2. v. 16.

14. Casimiro mundus offert omnia.

Kleinodien. Sie legte ihm vor Königlichen Purpur/ Cron und Scepter/ allerhand Ehr und Ruhmsucht. Sie legte ihm auch vor/ das kindliche Hertz desto ehender zu gewinnen und einzunehmen/ Trummeln und Pfeiffen/ Geigen und Harpffen mit allerhand Saitenspielen. Was hierzu Casimirus? Si quis diligit mundum, non est charitas Patris in eo. primæ Joan. secundo. **So jemand die Welt liebt/ in dem ist nicht die Lieb des Vatters.** Alii divitiis inhæreant, honoribus inhient alii, raptentur alii favorabilis vitæ suavitate. Es mögen gleichwohl andere suchen Güter und Reichthum/ andere Ehren-Aemter/ Würden/ Dignitäten und Hoheiten. **Es mögen andere tappen nach allerhand Lust und Eitelkeiten.** Mihi vivere Christus est, & mori lucrum. ad Phil. primo. **Christus ist mein Leben/ und Sterben ist mein Gewinn.** Ein andern Kauffmann weiß ich/ der gesagt hat: Negotiamini, dum venio. Luc. dec. nono. **Handelt/ weil ich vorhanden bin.** Und dieser Kauffmann hat seinen Laden in der Kirchen/ wie ich höre aus dem güldenen Mund Chrysostomi hom. 33. in cap. 12. Gen. Ecclesia Dei mercatus est quidam spiritualis, & par est, ut sicut, qui ad nundinas veniunt, inde multis mercibus redeamus, **die Kirch ist ein rechter Kauff-Platz.** Und wo schickt sich besser hin der Kirch-Tag/ als in die Kirchen/ von welchen er seinen Nahmen entlehnet? In der Kirchen/ da/ da ist die rechte Meß. In dieser suche ich einzumarcken/ was sagt erstgesagter H. Lehrer. hom. 5. de pœnit. Quàm diu perdurant nundinæ istæ, salutem emamus, so lang der Kirch-Tag währet/ so lang unser Heyland feil hat/ so solle ihm der Mensch sein eigenes ewiges Heyl vor allen andern Waaren einkauffen. O wie wahr ist es? Bonum est viro portare jugum ab adolescentia sua. Thr. tert. **Es ist gut einem Mann/ wann er das Joch trägt von seiner Jugend auf.**

Ad Phil. 1. v. 21.

Luc. 19. v. 13.

Thren. 3. v. 27.

15. Anagr. Casimirus Isac mirus.

Ist in einer ausgezogenen Buchstaben-Wechslung Casimirus so viel als Isac mirus, ein verwunderlicher Isac/ erhellet dieses desto klarer/ dieweil er/ wie Isac/ von Jugend auf allen Tugenden ergeben/ wie Isac den göttlichen Betrachtungen inbrünstigst obgelegen/ wie Isac dem göttlichen Gesatz gantz unterthänigst gehorsamet. Und sollte Casimirus kein verwunderlicher Isac gewesen seyn/ als welcher sich ein freywilliges Brand-Opffer der Göttlichen Majestät aufgeopffert hat? Ja ist Casimirus so viel im Anagrammate, als casus miri, so finde ich viele verwunderliche Zufäll bey Casimiro. Ist nicht casus mirus, da ich sehe Thron und Cron/ Scepter und Königreich veracht unter seinen Füssen? Ist nicht casus mirus, da ich schon sehe die Tugend in erster Jugend den Scepter führen/ und die Laster veracht und verjagt durch die Unschuld?

Icem Casus miri.

Wohl

Wohl ein GOtt-gefälliges Brand-Opffer / von dem singt und sagt der Poët:

Sponte cadis, sed amore cadis Casimire pudoris,
Mirus, te Christo mirificante cadis.

Ein Liebs-Opffer thätst du fallen/
Keusch / drum Christo thätst gefallen.

16. Casimirus nunquam graviter Deum offendit.

Daß Casimirus aller kindischen Leichtsinnigkeit gantz abhold gewesen/ ist daraus vernünfftig zu urtheilen/ dieweilen er in der ersten Jungfräulichen Unschuld verblieben/ und GOtt nie mit einer schwehren Sünd beleydiget hat. Seine Tugend-Werck pflegte er listig und sorgsam zu bemäntlen und zu verbergen/ fastete zuweilen mit wissen anderer/ andermahlen dergleichen Abbruch zu verdecken/ wuste er witzig eine Ausred zu ersinnen/ warum er nicht zur gewöhnlichen Mahlzeit komme. Den Tag hindurch/ ohne Stöhrung zu betten/ schlupffte er in einen Winckel des Königlichen Pallasts; Bey Nacht aber solche Andacht fortzusetzen/ erwartete er in seinem Bettlein/ biß alle in tieffen Schlaff begrieffen / machte sich alsdann heraus / und wartete seinem Gespräch mit GOtt in der Stille und Finstere ab. Heist das nicht: Sacrificium laudis honorificabit me? Psal. quadr. nono. Bey den Andachten aber ware sein Eyffer und Ehrerbietung im Betten sehens- und merckwürdig; Er lage unbeweglich auf den Knyen/ mit niedergeschlagenen Augen/ und gemeiniglich zusammen geschlagenen Händen auf seiner Brust/ dermassen aufmercksam versammlet und vertiefft durch die reichliche Einflüß der göttlichen Gnad/ daß man ihn manchesmahl gleichsam ausser sich verzuckt vermerckte/ und von dieser Inbrunst der Andacht hat er nie abgehalten/ dann es bleibt wahr: Psal. 49. v. 23.

Quo semel est imbuta recens, servabit odorem
Testa diu.

17. Casimirus annis parvus, sapientiâ magnus.

Er ware kurtz zu melden/ dem Alter nach noch ein Kind/ was aber die Weißheit betraffe/ ein gestandener Mann/ welcher jedem lieb und werth/ keinem überlästig/ welchen jedermann für einen Spiegel der Frommkeit und Tugend hielte. Und dieser Tugend-Wandel gabe klar an den Tag/ daß das Hertz Casimiri gar nicht für das Welt-Leben gemünzt wäre/ da ihn auch der göttl. Geist durch innerlichen Trieb zu lauter himmlischen Gedancken leitete/ wie er GOtt allein/ als ein wahrer Isaac/ als ein lebendiges Opffer/ leben uñ sterben mögte.

Daß dem Vatter der Glaubigen/ dem Abraham/ GOtt befohlen habe/ seinen geliebten Sohn/ den Isaac/ aufzuopffern: Tolle filium tuum &c. Gen. vig. sec. ist ein einhellige Lehr der gelehrten Scribenten. Gewißlich kein geringes Gebot/ aber auch sehr groß der Gehorsam des Abrahams/ wie nicht minder der Gehorsam des Isaac. Vielmehr aber erscheinet alles dieses in unserem verwunderlichen Isaac/ in dem H. Casimiro, wohl Isac mirus, als welcher durch Genes. 22. v. 2.

18. Casimirus se Deo totum offert.

durch kein göttliches Gebot genöthiget / zu völliger Abtödtung seiner selbsten sich freywillig GOtt aufgeopffert hat / und sich dargeben / als ein unbeflecktes Brand-Opffer durch das Gelübd ewiger Keuschheit / nach den Wor-

Ad Rom. 12. v. 1. ten des Lehrers der Heyden / ad Rom. duod. cap. Obsecro vos, ut exhibeatis corpora vestra hostiam viventem, Sanctam, Deo placentem, ich bitte euch / daß ihr eure Leiber zum lebendigen / heiligen und GOtt-gefälligen

Tertullian. Opffer ergebet. Worvon sagt der grosse Tertullianus lib. de Veland. Virg. da er gesagt / was die Jungfrauschafft seye: Virginitas est curarum silentium, Mors carnis, virtutum Principatus, naturæ oblivio. Deßwegen hat er verhofft vor GOtt ein solches angenehmes Opffer zu seyn / da er sich verlauten lassen /

S. Augustin. de utilitate jejunii: Excrucio me, ut ille pareat; do de me pœnas, ut ille subveniat; ut placeam oculis ejus, & delectem suavitatem ejus. Nam & victima excruciatur, ut in aram imponatur.

O wohl ein GOtt-gefälliges Opffer! O wohl ein GOtt-geliebter Isaac, Casimirus! wohl Isac mirus! da er als ein Jungfrau lebt / ist er lebendig todt / und da er lebendig todt ist / ist er ein lebendiges Brand-Opffer. Der leibliche Tod ware noch nicht vorhanden / und die Jungfrauschafft hatte ihn würcklich zum Brand-Opffer hingerichtet / der Leib lage noch nicht geschlachtet / und das Fleisch ware schon abgetödtet / die äusserliche Sinnlichkeiten lebten noch / und der innerliche Mensch ware unempfindlich / die Seel ware noch nicht abgesondert von der Gemeinschafft des Leibs / und das Gemüth ware gantz abgestorben den Welt-Freuden. Also lebte der Geist / und ware gantz unempfindlich zu dem Irrdischen und Zergänglichen. Ein wunderbahres Opffer Casimirus, Isac mirus, würdig nicht allein das Opffer zu seyn / sondern auch zugleich der Altar / & victima, & altare, wie benahmset ein GOtt-verlobte Jungfrau

S. Hieron. 19. der H. Hieronymus, Epist. 8. ad Demetrium.

Casimirus virtutum omnium studiosissimus. Die ewige Cron zu erwerben / hat Casimirus sich nicht ein geringes kosten lassen / wohl wissend / daß selbige / und GOtt / der sie verspricht / alles werth seyn. Dahero er sich beflissen / in allerhand Tugenden nicht auf gemeinen Schlag / sondern wie es seinem Fürstlichen Geblüth und Gemüth anständig / auf absonderliche Weiß vortrefflich zu seyn. Der Betrachtung des bittern Leydens und Sterbens Christi JEsu ware er also ergeben / daß er dabey / sonderlich zur Nachts-Zeit / offt und viele mitleydige Zähren vergossen. Als einsmahls der H. Ephrem den GOtt-liebenden Einsiedler Julianum besuchte / hat er ungefehr gefunden / daß in seinen Gebet-Büchern der Nahmen JEsus / oder das Wort GOtt / in allen Blättern verderbt / oder gar ausgelöscht seye / über solches verwundert sich der H. Ephrem, und fragt / wodurch dieses geschehen? Quis, obsecro, hosce libros corrupit? quippe in quibus scriptum erat Christus Dominus, aut Jesus Christus, literarum elementa, deleta reperiuntur. Der

fromme

fromme Julianus wollte die Wahrheit nicht bergen. Fornicatrix mulier ad Salvatorem accedens, lacrymis pedes ejus rigavit: & ego, ubicumque scriptum nomen Dei mei comperio, lacrymis meis rigo. Die grosse Stadt-bekandte Sünderin Maria Magdalena hat mit ihrem Augen-Wasser die Füß Christi JEsu benetzt/ und mit ihren Haaren getrucknet: und ich grosser Sünder befleisse mich/ den Nahmen JEsu mit einem Buß Zähr zu verehren/ wohlwissend/ daß dieser vermag meine Sünden auszulöschen. Der fromme Julianus weinet in Ansehung des Nahmens JEsu/ der GOtt-liebende Königliche Printz Casimirus weinet in Betrachtung des leydenden JEsu/ und wir verstockte Sünder können kein einziges Tröpfflein fallen lassen/ sondern schertzen und lachen zum öfftern/ also zwar/ daß beyde Augen voller Wasser stehen/ da doch Christus der Sohn GOttes viele tausend Zähren für uns vergossen hat. O unverantwortliche Hartnäckigkeit unsers verstockten Hertzens!

20. Casimirus cum lacrymis recordatur Jesu crucifixi.

Manches Welt-Kind will noch zweiffen/ ob es besser sey/ mit Democrito zu lachen/ oder Heraclito zu weinen? von welchen folgender Vers:

Ille nihil nisi risit, & iste nihil nisi flevit,
Isténe ridendus? flendus an ille magis?

Was der beweint/ der ander lacht/
Sag/ wer geschyder ist geacht?

Der H. Augustinus löst diesen Zweiffels-Knopf auf mit diesen Worten: Ridendi homines, & plorant homines, & quod rident homines plorandum est. Serm. 45. de Sanctis. **Etliche lachen/ etliche weinen; daß aber auch etliche lachen/ ist zu beweinen.** Was verursacht bey den Welt-Kindern solches Gelächter? warum erzeigt man so fröliche Gebärden und liebliche Minen? warum höret man aller Orten mehr singen und springen/ als weinen und beten? vielleicht thut solches das ruhige Gewissen/ die erhaltene Gnad GOttes/ oder eine tieffe Betrachtung/ daß wir alle durch das bittere Leyden und Sterben JEsu seynd erlöst worden? Weit gefehlt! man lachet/ weilen man durch Schleicherey den Nächsten verstossen/ und zu hohen Würden und Dignitäten gelangt ist. Man erzeigt frölich e Gebärden/ weilen man per fas & nefas dem Nächsten das Seinige hat abgezwackt/ man singt und springt/ durch solches das gefährliche Venus-Feuer auszubreiten/ und allen fleischlichen Gelüsten Gelegenheit zu geben. Aber ihr unbesonnene Cosmophili, lachet nur fort. Risus vester in luctum convertetur. **Euer Lachen/ euer Freud wird in Leyd verkehrt werden.** Jac. quarto cap. wann ihr von dem gerechten GOtt hören werdet: Ego quoque ridebo in interitu vestro. Prov. c. primo. Ich will hinführo mit dem GOtt-liebenden Casimiro weinen/ und mich trösten mit der Hoffnung der ewigen Freud/ die mir und allen Weinenden Christlichen Heraclitis verspricht der göttliche Tröster/ Lucæ c. sexto: Beati qui nunc

21. S. Augustin. Multorum risus deflendus.

Jac. 4. v. 9. Prov. 1. v. 26. Luc. 6. v. 21.

nunc fletis, quia ridebitis, seelig seyd ihr/die ihr jetzt weinet/ dann ihr werdet lachen/ und in Ewigkeit getröst werden.

22. Affectus Casimiri erga Mariam.

Was solle ich sagen von der unbeschreiblichen Liebsneigung/und zartesten Lieb Casimiri zu der Mutter Gottes? der Rosenkrantz/und die Büchlein/ welche entweder Gebet oder Lobsprüch von ihr enthielten/kamen ihm fast nie aus den Händen. Er liebte sie/ so zart einem Kind seine Mutter zu lieben möglich/ pflegte sie auch in allen Gesprächen seine Mutter zu nennen/ und liesse bey Aussprechung dieses Worts Maria je und allezeit solche Empfindlichkeit und wohlmeynende Treuhertzigkeit spühren/daß die Zuhörer selbst einen Trost darob empfanden. Er suchte sehr offt in dem Gespräch die Wort auf das Lob Mariä zu lencken/wobey er so dann niemaln bey den gewöhnl. Namen und Ehren-Titeln verblieben/ sondern gedachte allzeit andere und höhere Ehren-Wort aus/ sie nach aller Möglichkeit groß zu machen/ und ihre Hochheit an Tag zu geben/und schiene ihm seibsten verdrießlich zu seyn/daß er es mit Worten nicht gnugsam ausdrucken könne/ wie er es in den Gedancken hatte/ und der Verstand nicht kräfftig gnug/ sie zu erheben/ wie er gern wollte. Solches erhellet ja Sonnen-klar aus jenem so lieb- als sinnreichen Lobgesang und Hymno: Omni die dic Mariæ &c. Alle Tage sing und sage Lob der Himels-Königin ꝛc. welchen er zu Ehren der Mutter Gottes selbst aufgesetzt/täglich mit inbrünstigen Liebs-Seufftzer gebetet/ und nach dem Tod mit sich in das Grab hat nehmen wollen; wie er dann/ als sein Grab Anno 1604. ist erneuert worden/auf seiner Brust ist gefunden worden. Mich wundert gar nicht/ daß Casimirus, der solchen Lobgesang in Lateinischer Sprach aufgesetzt/ der Englischen Reinigkeit so ergeben gewesen. Er hat entweder schon zuvor müssen gantz Engel-rein gewesen seyn/ oder durch dessen Wiederholung/ die des Tags öffter ware/ ein solcher werden.

23. Os cordis index.

Ex abundantia cordis os loquitur, sagt der H. Matthæus c. sec. Sicut olla ex plenitudine retundat, sagt Hugo Card. wie das gemeine Sprichwort sagt: wann das Hertz voll ist/ lauffts der Mund über. Bonus homo de bono thesauro profert bona, & malus homo de malo thesauro profert mala, seynd die Wort Matthæi cap. duod. was jeder für eine Müntz in seiner Taschen hat/ die ziehet er herfür/ wann schon lauter böse Müntz darinnen ist/ er wird keine gute/ sondern lauter böse herfür bringen. Welcher dann nur schändliche/ unreine Wort herfür bringt/ der giebt zu erkennen/ daß er in seinem Schatz nichts/ als lauter Koth und Spott gesammlet habe. Ex pulsu noscitur, aus dem Klang erkennet man die Glocken/ ob viel Silber bey und unter der Materie. Die keusche Zung Casimiri thäte nur klingen und singen das Lob GOttes und Mariä. Ex pulsu noscitur, ein Küh-Schelle oder Sau-Glocke hat einen schlechten Thon/ weilen sie ist von schlechter Materi. Ex sermone

Matth. 2. v. 24.

Matth. 12. v. 35.

mone probatur homo, wie das Hertz/ so der Mund/ aus der Sau-Glocken uñ unreinen Gespräch wird mancher erkennt/ wie er in seiner Seelen beschaffen/ daß er ein Sau seye/ und als ein Sau in die Küchel der Höllen gehöre.

24. Casimirus in templis frequentissimus.

Aber wieder zu dem H. Casimiro zu kehren/ ware derselbige/ seinen Andachten abzuwarten/ mehr in der Kirchen/ als in seines Vatters Pallast. Ich will hier nicht melden/ wie offt ihn die Nachtwächter angetroffen/ auf dem Angesicht vor der Kirch-Thür liegen/ wohin er sich auch öffters parfuß begeben; Ich will auch nichts melden/ daß er den gantzen Vormittag mit Meß-hören zugebracht/ es kan Casimirus der Vatter/ und die Mutter Elisabeth Zeugnuß geben/ wie offt sie nicht nur einen/ sondern mehrere Boten abschicken müssen/ biß sie endlich Casimirum vermögt/ aus der Kirchen zur Königlichen Tafel um Mittag-Zeit zu bringen. Ware also nicht vonnöthen zu fragen/ wo er sich so lang aufgehalten? An nescietis, ware seine demüthige Antwort/ quia in Luc. 2. v. 49. domo Patris meæ oportet me esse? Und ob schon Casimirus dem Leib nach ware an der Tafel/ ware dannoch sein Hertz noch in der Kirchen/ und seine Seel vielmehr wo sie liebte/ als wo sie lebhafft machte/ ubi amabat, non ubi animabat.

25. Casimirus valde abstinens.

Auf das allergenaueste/ so wohl franck als gesund/ auch wider alles Einreden der Leib-Artzten/ hielte Casimirus die von der Kirchen GOttes angeordnete Fasttag/ dessen Speiß und Tranck nur nach der Nothdurfft abgewogen/ dessen Schlaff sehr kurtz. Weit ware er von jener allzu grosser der Sinnlichkeit und Begierden Nachhängung/ durch welche so manche lieber den Geboten der Kirchen eines für ein Ohr geben/ als dem Leib im geringsten wehe wollen geschehen lassen.

Nachdem der tapffere Kriegs-Obriste Urias dem König David mit mehrerem unterthänigst angezeigt/ wie es mit seiner Kriegs-Macht stünde/ sec. 2. Reg. 11. Reg. undec. und vom König Abschied genommen/ gehet er weiter nicht/ dann nur für die Burg hinaus/ dort legt er sich nieder/ und schläfft dieselbige Nacht auf der Gassen unter dem freyen Himmel. Als er deßwegen von dem David zur Frag gestellt: Quare non descendisti in domum tuam? antwortet er mit diesem: Arca Dei, & Israël, & Juda habitant sub papilionibus &c. ibid. v. 11. Die Arch Gottes/ und gantz Israel halten sich im Feld auf unter den Gezelten/ und mein Herr/ der General Joab schläfft auf der Erden/ allda geduldet sie sich in Hitz und Kält/ im Regen und Wind/ und andern Ungelegenheiten/ und ich solle heimgehen in mein Hauß/ und meiner guten Gelegenheiten pflegen in Essen und Trincken und Schlaffen/ & dormiam cum uxore meâ? per salutem tuam, & per salutem animæ meæ, so lieb dir dein und mein Leben ist/ das thue ich nicht.

26. Casimirus mortificat se in omnibus.

Casimirus ein Christlicher Soldat unter unsrem General Christo JEsu/ eingedenckt/ was dieser Feldherr/ samt allen seinen Auserwählten ausgestan-

den und gelitten/ den Himmel zu erlangen: Nonne hæc oportuit Christum pati, & sic intrare in gloriam suam? Lucæ vigesimo quarto: Resolvirte sich gantz und gar mit dem frommen Uria: Dominus meus Joab super faciem terræ manet. Mein GOtt und mein Heyland hat dort in der Wüsten Matth. quarto cap. bey dem unvernünfftigen Vieh auf bloſſer Erden unter dem freyen Himmel/ im Regen und Wind ein ſo harte Liegerſtatt gehabt. Dominus meus Joab &c. Mein gebenedeyter JEſus faſtet 40. Täg und Nächt/ und ich ſollte mich nicht etliche Täg das Fleiſch-Eſſens enthalten können? Dominus meus Joab &c. Mein gecreutzigter JEſus nimmt in ſeinem letzten End/ in ſeinen ſchwehren Todes-Aengſten/ mit Eſſig und Gallen vorlieb/ und ich wollte nur das beſte Eſſen und Trincken! Dominus meus Joab &c. Mein Erlöſer hanget ſo hart ausgeſpannt/ mit Dörnern gecrönt/ am gantzen Leib zerfleiſcht und verwundet/ an dem harten Holtz des Creutzes gantz verlaſſen/ und ich ſollte mir nie wehe geſchehen laſſen! Dominus meus Joab &c. Chriſtus gehet auf einem ſo rauhen Weeg in ſeine Glory/ und ich wollte in Kutſchen und Wagen in den Himel fahren! Per ſalutem animæ meæ non faciam rem hanc, bey meiner Treu/ das ſolle in Ewigkeit nicht geſchehen. Non ſunt cogitationes meæ cogitationes veſtræ, neque viæ meæ viæ veſtræ, ſed ſicut exaltantur cœli à terra, ſic exaltantur viæ meæ â viis veſtris. Iſai quinq. quinto. Ihr legt mir vor ein irrdiſche Königliche Cron/ Wolluſt dieſes Lebens ꝛc. Regnum meum non eſt de hoc mundo, **mein Reich iſt nicht von dieſer Welt.** Joan. dec. oct. cap.

Luc. 24. v. 26.

Matth. 4.

Iſai. 55. v. 8.

Joan. 18. v. 36.

27. Godefridus Bullio. recuſat coronam auream quare?

Von Godefrido Bullionio meldet Cornelius â Lap. in c. 27. Luc. Captâ Hieroſolyma coronam recuſavit auream, dicens: Non decere Regem Chriſtianum coronâ aurea inſigniri in ea urbe, in quâ Chriſtus geſtäſſet ſpineam, als dieſer die Stadt Jeruſalem eingenommen/ hat er ſich nicht wollen krönen laſſen mit einer güldenen Cron/ ſprechend: Es geziemet ſich nit/ daß ein Chriſtlicher König prange mit einer güldenen Cron in jener Stadt/ in welcher ſein Heyland und Erlöſer ein Dörnere getragen hat. O ihr Kinder der Heiligen! eure Vor-Eltern haben vor Zeiten ſo viel ſtrenge Faſten zugebracht/ darinn ſie auf dem harten Boden lagen/ gelebt in ſtrengem Abbruch/ die Welt verachtet/ den Himel zu gewinnen. Zum Beyſpiel ſollte uns allein gnug ſeyn der H. Caſimirus, welcher in Anſehen der Himliſchen Glory das irrdiſche Reich verachtet/ ſich ſelbſten gantz abgeſtorben/ damit er ewig leben mögte/ und wir wollen nur in Roſen liegen/ in Zucker ſchwimen/ in allem voll auf haben. Was für eine Schand iſt es/ daß auch ein Königlicher Printz die ſtrenge Faſten gehalten/ ihr aber beſchwehret eure Gewiſſen mit allerhand Ausred. Bey was Zeichen wollt ihr/ daß man euch in der andern Welt erkenne? Erubeſcite (ſagt Julius Firmic. de errore profanarum Religionum) erubeſcite, ô miſeri!

28. Nos in omnibus nos excuſamus.

ſum-

summitatem, aliter vos Deus fecit, cùm cohors vestra ad Dei judicantis tribunal accesserit, nihil vobiscum deferetis, quo Deus, qui vos fecit, cognoscat, ihr sollt euch schämen des Nahmens/ den ihr tragt/ eures Tauffs/ den ihr empfangen/ auch eure Bekantnuß/ die ihr führet/ weilen ihr demselbigen so schlecht gemäß lebet. GOtt hat euch zu einem andern Ziel und End erschaffen/ wann ihr einmal vor dem strengen Richterstuhl Gottes erscheinen sollt/ werdet ihr kein Kennzeichen an euch haben/ mit dem ihr euch werdet mögen zu erkeñen geben. Ich will allhier nichts melden wegen Kürtze der Zeit von der Römischen Kirchen Hochschätzung/ von dem steiffen Glauben/ kindlicher Hoffnung/ und unverfälschter Lieb des frommen Casimiri gegen GOtt/ dann wo keine solche Lieb gewesen wäre/ wäre gewißlich die Gemeinschafft der Vereinigung und Verträulichkeit in dem Gebet und allem Gottesdienst noch so langwierig/ noch so vielfältig gewesen. Den Wittwen/ Waisen/ Krancken/ ja allen und jeden Nothleydenden ware er ein Bruder und Vatter/ ware viel lieber mitten und unter diesen/ als unter den Mächtigen und Grossen bey Hof. 29. Casimirus in omnes beneficus.

Wie hoch er die Reinigkeit und unverehrte Jungfrauschafft geschätzet, nach dem angezogenen Themate: Omnis ponderatio non est digna continentis animæ. Eccli vigef. sexto. Alles was man schätzen mag/ ist mit einer keuschen Seel nicht zu vergleichen; hat er in seiner letzten Kranckheit also zu verstehen geben, daß sich/ gleichwie damahls der gantze Königliche Hof, also die gantze Christliche Nachwelt höchstens darüber verwundert, und zu gleicher Schätzung kräfftig angesporrt worden. Es lage dieser irrdische Engel so gefährlich kranck, und also, daß keine Hoffnung des Aufkommens, als mit Mässigung der Jungfrauschafft, mit Annehmung des Ehestands. Dieser ware der Rath der Leib-Ärtzten, zu diesem trieben ihn an, die sonst viel bey ihm vermögten, man legte ihm vor Cron und Reich, die in Gefahr stunden, es perorirten mächtig die häuffig vergossene Zähren der Eltern. Was hierzu Casimirus? O unbesonnene Jugend! nehme hier ein Beyspiel; Casimirus sagte unverhohlen heraus: Malo mori, quàm fædari, er wolle lieber nicht nur ein, sondern hundert leben lassen, als solches auf solche Weiß erhalten. Wann er anderst solches nicht erhalten könte, habe er gnug gelebt: Es werde gewißlich den Himmel nicht mißfallen der Entschluß, ehender zu sterben, als befleckt zu werden. Eccli 26. v. 15. 30. Casimirus castitatis amantissimus.

Weilen nun das letzte Stündlein vorhanden, und er seines Hinscheiden vom Himmel berichtet, und sich mit den H. Sacramenten versehen, ergrieffe er die Bildnuß des Gecreutzigten, und brache aus in diese letzte Liebs-Seufftzer: O süssester JEsu! du streckest darum deine Arm am Creutz aus, damit du meine arme Seel empfangest. O gütigster Heyland, es seynd deine 5. Purpur-farbe heilige Wunden 5 schöne rothe Petschier, welche für mich bey GOtt deinem Himmlischen Vatter gnugsame Bürgschafft leisten; O gütigster GOtt! der Baum, an dem du hangest, wird hoffentlich mir ein Steg und Weeg seyn in die Glory. Frisch auf, meine Seel! die du jetzt verlassest, werden in der Glory mit der Zeit mit dir GOtt loben, lieben und benedeyen in Ewigkeit. So seys dann, O JEsu! Dir lebe ich, O JEsu! Dir sterbe ich. O quàm pulchra &c. Sap. quarto. O wie schön ist ein keusch Geschlecht/ das mit Tugenden leuchtet/ dann seine Gedächtnuß ist unsterblich/ dieweil sie bey GOtt und den Menschen bekandt ist. Amen. Sap. 4. v. 1.

Festum

Festum Sancti Thomæ Aquinatis.

Progr. Beatus Thomas de Aquino.

Anagr. 1. Homo natus quasi debeat. 2. Hostia quam natus debeo. 3. O quantum habes! ista Deo.

31. S. Thomas sicut Angelus.

Quamvis natus Homo nascatur filius iræ,
Non tamen in nato noxa Joanne fuit.
Improbus Angelico doceatur in ordine nævus,
Hunc tamen Angelicus Doctor abesse docet.
Debet homo, quod fecit Adam, sed Originis ansam
Prævenit ipse Deus, quod docet Angelicus.
Wie durch Adam zwar verlohren
In der Erbsünd seynd gebohren,
Ohne die Joannes war,
Ohne diese auch gebohren,
Scheinet Thomas auserkohren,
Das sein Leben lehrt fürwahr.

THEMA.

THEMA.

Sicut Angelus Dei. primi Regum vigesf. nono.

Wie ein Engel GOttes. 1. Reg. 29. v. 9.

32.

ES gibt gute und böse Engel; der bösen meldet die H. Schrifft auf 14mal/ der guten aber auf 121mal. Ein guter Engel ware/ welcher den gefangenen Petrum aus Kercker und Banden geführt hat/wie zu lesen Act. duod. Ein böser Engel ware/ von welchem redet der H. Paulus, sec. ad Corinth. duod. Angelus Satanæ, qui me colaphizet. So ich heut reden solle von dem Englischen Lebens-Wandel des Englischen Lehrers Thomæ von Aquin, würde ich mich ja nicht verreden / wann ich ihn vergleichen würde mit dem Propheten Jeremia / von dem GOtt selbsten gesprochen Jerem. c. primo: Sanctificavi te, ich hab dich gekennt/ehe ich dich in Mutterleib bereitet habe/ und ehe du aus Mutterleib ausgangen bist / hab ich dich geheiliget.

Dantur boni & mali Angeli. Act. 12. 2. Cor. 12. v. 7. Jer. 1. v. 5.

Daß Moyses auf den Befehl GOttes an dem Tabernackel 2. von Gold geschlagene Cherubin gesetzt habe / lese ich Exodi vigesf. quinto: Duos quoque Cherubin aureos, & productiles facies. Daß gleichfalls der König Salomon 2. andere Cherubin/nicht von Gold / sondern von Oliven-Holtz habe verfertigen lassen / lese ich im zweyten Buch der Königlichen Chronic cap. tert. Fecit etiam Cherubin duos opere Statuario. Also werden gefunden güldene und höltzerne / geschlagene und geschnitzte / gemahlte / doch auch warhaffte Engel. Solche waren die bey dem Abraham gestanden bey seiner Hütten. Gen. dec. oct. Bey der Agar in der Wüsten. Gen 21. v. 17. Bey dem Balaam in dem engen Weeg. Num. 22. v. 22. Bey dem Jacob auf der Leiter. Gen. 28. v. 12. Bey und mit dem Tobia auf der Reiß. Tob. 5. & 6. c. Bey den 3. Knaben in dem Babylonischen Ofen. Dan. 3. v. 49. Bey denen Propheten Habacuc und Zacharia/ bey der Königin der Engeln Maria. Luc. 1. c. Bey denen Hirten. Luc. 2. v. 13. Bey den 3. Marien bey dem Grab Christi. Luc. 24. v. 23. & Joan. 20. v. 12. Bey Petro, und Joanni, Philippo, und Cornelio, und andern unzahlbaren. Unter andern aber/ welche/nicht zwar der Natur nach/ sondern wegen Englischer Reinigkeit und Unschuld wol Engel können genennt werden/ wie Achis den David genennet hat: Sicut Angelus Dei es, primi Reg. vigesf. nono.

Exod. 25. v. 18. 2. Par. 3. v. 13.

33. Angeli ficti & picti.

34. Angeli hominibus apparentes.

1 Reg. 29. v. 9.

Ist nicht der letztere Thomas von Aquin, der Englische Lehrer/ wol ein Engel in den Sitten / ein Engel in seinem tugendsamen Lebens-Wandel/sonderlich wegen seiner Keuschheit/und Jungfräulichen Reinigkeit.

Die Jungfräuliche Keuschheit ist/welche aus Menschen Engel macht/ sintemalen

VIrgInVM eXCeLLentIa
non enarranDa.

Jungfrauschafft so hohe Zier
nicht zu preisen nach Gebühr.

Es rede hier Seleucienſis Antiſtes S. Basilius de Virg. also schreibend: Si in resurrectione neque nubent, neque nubentur, sed erunt sicut Angeli: In der Auferstehung werden sie weder zur Ehe nehmen/ noch sich nehmen lassen/sondern sie werden seyn wie die Engel GOttes im Himmel. Matth. vigeſ. ſec. Efficientur filii Dei; Et hi profectò, qui virginitatem servant, Angeli sunt, qui viventes in carne corruptibili mortalium vitam illustrando tuentur. Sunt autem Angeli, non ex infimo quovis ordine, sed certè illustrissimi, & nobilissimi. Es bekräfftige dieſes Antiſtes Ravennas S. Chryſol. Serm. 143. mit dieſen Worten: Semper est Angelis cognata virginitas: in carne præter carnem vivere, non terrena vita est, sed cœlestis. Et si vultis scire: Angelicam gloriam acquirere, majus est, quàm habere: Esse Angelum felicitatis est, virginem esse virtutis. Ein Jungfrau seyn/ und verbleiben ist mehr als ein heroische Tugend / welche öffters nicht ohne Blut er- und behalten wird. Daß hierinn der Mensch es an der Stärck den Engel vorthue/will behaupten der H. Bernardus Epiſt. 42. Quid castitate decorius, quæ Angelum de homine facit? differunt quidem inter se homo pudicus, & angelus, sed felicitate, non virtute; sed etsi illius castitas felicior, hujus tamen fortior dignoscitur.

Matth. 22. v. 30.

35. Virginitas Angelos facit.

36. Castus homo Angelis fortior.

Wann also/ nach klarem Ausspruch des H. Bernardi, die Jungfräuliche Keuschheit nicht nur den Menschen den Engeln gleich macht / sondern auch stärcker / als die Engel selbsten / solle ich dann nicht wol von unserem Englischen Thoma sagen können/was ich lese Apoc. dec. quarto: Vidi Angelum Dei fortem volantem per medium cœlum, voce magnâ clamantem. Und finde also zwischen einem Engel und dem Englischen Thoma ein völlige Gleichheit/wie sagt Ovidius lib. 1. met.

Apoc. 14. v. 6.

Terrenæ nil fæcis habentes

Mit

Mit dem äusserlichen Unterschied der Flügel / wie ich dann sagen will mit dieser zweyfachen Zeit- und Jahr-Schrifft:

AngeLVs est ThoMas, DepICtas sI eXVIt aLas. 37.
D. Thomas, est Angelus

Der Engel wird Thomas seyn/
der beraubt der Flügel sein.

eXCeLsas ThoMas sI InDVIt, AngeLVs est.

Thomas wann in Flügeln stehet/
als ein Engel vor uns geht.

O H. Thoma! der du antonomasticè insgemein Englisch/ als eigen genennt wirst; O Englischer Lehrer! O eingefleischter Engel Thoma von Aquin! Nomen & omen habes Angeli, ein Engel wirst du genennt/ und ein Engel bist du/ wie aus deinem Englischen Leben klar zu ersehen/ welches ich ihnen dann / viel leichter zu betrachten / als nachzufolgen/ in gegenwärtiger vorstellen will. Favete.

Wer wird in einzigen Zweiffel setzen können/ daß der Mensch durch Hülff der Göttlichen Gnad zur Englischen Gleich- und Hochheit gelangen und aufsteigen könne/ welcher beyfallt den Worten Tertulliani: Si Angeli factam, tanquam homines, in eadem substantia Spiritûs, carnalem tractationem susceperunt, cur non & homines facti tanquam Angeli in eadem substantia carnis spiritualem subeant dispositionem? Das ist / was Christus gesagt Luc. vig. Filii resurrectionis erunt æquales Angelis in cœlis. Worüber wol Englisch der H. Thomas Aq. Per donum gratiæ homines mereri possunt tantam gloriam, ut Angelis æquentur secundùm singulos Angelorum gradus. 38. Homines Dei gratiâ ad Angelorum ordines ascendere possunt. Luc. 20. v. 36.

Der H. Thomas von Aquin, da er in dieser armseeligen Sterblichkeit unter den Menschen wandelte / ware sein Leben wegen der Unschuld und nahmhafften Tugenden mehr Englisch als menschlich/ daß er wol unter denjenigen den Vorzug hatte / von welchen schreibt Vincentius Bellucensis: Homines pro qualitate meritorum statuendi in ordinibus Angelorum. Kaum daß das Englische Kind Thomas angefangen zu lauffen und zu lallen/ und noch nicht wuste zu unterscheiden unter schwartz und weiß/ gut und böß/ Tugend und Untugend / so verspührte man schon in demselbigen die mehr dann kindische Zuneigung zu den Büchern / dessen einzige Freud und Ergötzlichkeit ware Bücher aufzuthun/ in denselbigen zu blättern/ selbige mit sich zu tragen/ mit den Augen 39. S. Thomas infans adhuc librorum amans.

zu durchlauffen/als hätte es völligen Verstand davon/durch diese konnte man es stillen und befriedigen/wie mit mehrerem bezeugt von ihm Thom. de Trut. in vita S. Thomæ Aquin. Dum emitteret vagitus, & lacrymis terram humectaret, statim tamen libro aliquo proposito, vagitus omnes, & lacrymarum imbrem comprimebat, adeò, ut sicut alii pueri ludo oblectantur, ita ipse delectaretur aspectu librorum, eorumque foliis volvendis. Was ware dieses für ein Vorspiel?

Bekannt ist / daß die Bienen mit vollem Schwarm den Lefftzen des noch unmündigen Pindari zugeflogen/ so dann ein Zeichen Carmina pandendi Pindaro initium. Gleiches wird gelesen von Platone: Dum mater eum in myrthetis densis & spissis reposuit, examen apum in os ejus insidere cœpit, Platonis eloquentiæ augurium. Gleiches sagt Paulinus, Nolanus Episcopus, und andere Heiligen von dem H. Ambrosio: Examen apum circa os apparuit magni viri, melliflui sermonis præsagium.

40. Examen apum futuræ eloquentiæ præsagium.

sI VnVs VngVIs CLarè proDIt LeoneM.
So allein die Löwens-Klau ihn vorstellet gar genau.

Indem in seinem unmündigen Alter Thomas so grosses Vergnügen gehabt hat in denen Büchern / was wollte es anderst anzeigen / und uns lehren/ als daß er mit der Zeit in der Kirchen GOttes ein grosser und heiliger Lehrer seyn und leuchten werde / und schon dazumal mit jenem Engel nicht unrecht konnte verglichen werden / von welchem meldet der H. Joannes Apoc. dec. c. Et vidi alium Angelum, & habebat in manu sua libellum apertum. Das Buch/ welches GOtt Joanni einhändigen wollte/ muste gehen durch die Hand des Engels/ Apoc. dec. Accipe librum apertum de manu Angeli. Wer also Bücher vom Himmel verlangt / der suche solche durch die Händ der Engeln: Et abii ad Angelum, dicens ei, ut daret mihi librum. Indem dann der H. Thomas noch ein unmündiges Kind die Bücher allzeit vor seinen Augen und in seinen Händen haben muste. Oblectatus aspectu librorum, & eorum foliis volvendis, muß ich ihnen bekennen einen irrdischen Engel; Et vidi Angelum, & habebat in manu suâ librum apertum.

Apoc. 10. v. 2.

Apoc. 10. v. 8.

Ibid. v. 9.

41. Angeli cum libris.

Als die hochgräfliche Eltern Thomæ eine so Englische Unschuld und mehr als menschliche Inclination zu den Büchern in ihrem Söhnlein vermercken/übergaben sie ihm alsobald der Zucht und Lehr der Geistlichen Ord. S. P. Benedicti auf dem Berg Cassino. Hier muß ich mich erst-

lich

lich billich verwundern / wie daß doch die höchst-ansehnliche Eltern des Thomæ denselbigen so bald von sich zu lassen / und so weit zu vergessen / über das Hertz bringen können. Zweytens: warum unter allen seinen Brüdern Thomas allein der geistlichen Zucht anvertraut worden? Das allein hat gethan die Göttliche Fürsichtigkeit. Ob schon nun dem Leib nach Thomas conversirte unter den Geistlichen / ware er doch durch stäte Betrachtung mit seinen Gedancken in dem Himmel. Quamvis parvulus esset, nihilominus tamen res paulò altiores, & cœlestes semper inquirebat à Magistro suo.

42. S. Thomas Religiosis montis Cassini traditur imbuendus.

Es hätte Philippus, Macedonum Rex, ein sonders Vergnügen geschöpfft an seinem Sohn Alexander, wann selbiger / wie andere seines Alters / sich unter denselbigen mit Lantzen und Degen geübt hätte; und als ihn der Königliche Herr Vatter einsmals mit Worten darzu anfrischte / gabe Alexander diese hochverständige Antwort: Ich wollte / und würde mich gewißlich von solchem Exercitio nicht entschütten / wann ich meines gleichen vor mir hätte: Si Reges habiturus essem æquales. Und deßwegen verliesse Thomas das vätterliche Haus / die Gesellschafft seiner Brüder / gesellet sich zu denen Geistlichen des H. Benedicti, damit er zeigte / daß er von GOtt gesegnet; gesellet sich der Englischen Versammlung zu / damit er sich gantz gleich machen thäte durch Englische Gedancken / und Englisches Leben.

43. Alexander nonnisi cum paribus conversari amat.

Nachdeme nun unser von Geblüt und Tugend höchst adelicher Thomas durch etliche Jahr unter der Obsicht besagter frommen Geistlichen auf dem Berg Cassino gestanden / und denselbigen das Vale gegeben / suchte er seine Reiß weiter fortzusetzen; wohin aber? ich erinnere mich allhier / was der Poët Ovidius de ponto von der Süssigkeit des Vatterlands in seinem Dichtgeist aus der Feder fliessen lassen:

Nescio quâ natale solum dulcedine cunctos
Ducit, & immemores non sinit esse sui.

also ists:

DVLCe soLVM VIVentI patrIa.

44. Patria cuivis amara.

Es ist mehr dann zu bekandt /
wie so süß das Vatterland;
Ja kein Sinn ist so vermessen /
der dasselbe könnt vergessen.

45.

Multi in exteras terras profecti.

Ziehet dich dann also/ O Englischer Jüngling/ von dem Berg Cassino die süsse Gedächtnüß des Vatterlands? die Lieb der Eltern und Geschwistern? Nein/ sagt Thomas, ich gedencke in Regionem longinquam. Luc. dec. non. in ein fernes Land. Indem ich mich erinnere/ daß Abraham vorzeiten in ein fremdes Land gereist/ und daselbsten den überreichen Seegen GOttes erhalten. Gen. duod. Ich erinnere mich/ daß Jacob in ein fremdes Land gereist/ und daselbst erlangt/ was er in seinem Vatterland nicht hätte hoffen können. Gen. vigesf. nono. Ich erinnere mich/ daß Joseph in ein fremdes Land gereist/ und in selbigem solche Glückseeligkeit erfahren/ die ihm sein Vatterland weder versprechen/ vielweniger hätte geben können. Gen. quadr. primo. Zu solcher Reiß frischet mich an der reisende Moyses, Exodi quarto. Der reisende Tobias, Tob. quinto. Der reisende Elias, tertii Reg. vig. primo. So demnach/ O Englischer Jüngling/ deine Reiß so vest gestellt ist/ und zwar in regionem longinquam. Wo/ und welches ist dann dieses fernere Land?

Luc. 19. v. 13. Gen. 12. c. Gen. 29. c. Gen. 41. c. Exod. 4. c. Tob. 5. c. 3. Reg. 21. c.

46. In regionem longinquam abire, quid?

Es will hier der fromme Thomas mit Stillschweigen antworten lassen Tertullianum. Was sagt dann dieser? Transire de mundo ad servitium Dei est abire in Regionem longinquam, id est, proficisci in cœlum, die Welt verlassen/ sich in einen geistlichen Ordens-Stand zu dem Dienst GOttes begeben/ ist in fernere Länder reisen/ das ist die schnurgerade Strassen zum Himmel nehmen. Deswegen will unser junger Graf Thomas von Aquin sagen: das Closter-Leben ist mir das allersüsseste Land/ das Closter-Leben solle mir seyn ein Altar/ auf dem ich mich selbst als ein unschuldiger Isaac aufopfferen will/ wie mir GOtt zuredet primi Paral. dec. sexto: Levate sacrificium, & venite in conspectu ejus, & adorate in decore sancto, noch in eurer schönen und blühenden Jugend kommet vor mein Angesicht/ verehret mich euren GOtt/ und schencket euch mir zum beliebigen Opffer. Das Closter-Leben ist/ was ich suche/ der Ordens-Stand solle seyn mein Wehr und Waffen/ womit ich die unruhige Welt/ das verführische Fleisch/ und den arglistigen Teuffel überwinden will/ ware also Thomas

1. Par. 16. v. 29.

47. S. Thomas se Deo consecrat.

AthLeta eXIMIVs ab aDoLesCentIa sVa.

Von erster Jugend er gelehrt
zum Leid- und Streiten ganz bewehrt.

Glück zu dann auf so fromme Reiß O Gottsförchtiger Thoma! Thomas

mas hatte Cassino kaum den Rucken gekehrt/ da siehet er sich schon um um einen Weegweiser / und ersiehet nicht eine an einem Stock ausgestreckte Hand / sondern seinen am Creutz ausgestreckten Heyland / und nimmet zu reiffierer Betrachtung den Titul des Creutzes: I. N. R. I. O! sagte er innerlich / diese 4. Buchstaben zeigen mir den rechten Weeg / dann was wollen sie anderst sagen/ als I. ito. N. Neapolim. R. religionem. I. ingredere. In Neapel Ruhstadt ist. I, ito, gehe Thoma von deinen hochgräflichen Stammen/ von deinen hohen Blutsverwandten / von deiner hertzliebsten Frau Mutter. I, ito, gehe/aber nicht wie Abraham mit Sack und Pack/ nicht wie Abraham mit deinen Blutsfreunden/ nicht als wie Abraham mit grossem Versprechen zeitlicher Güter. I, ito, gehe von der Welt in die Religion/von den Weltfreuden zu dem Creutz/I, ito, gehe in Hunger und Durst/ in Durst und Hitz/ in Hitz und Kält/ in Kält und Angst / in Angst und Noth / in Noth und Jammer / in Jammer und Elend/in Elend und Armuth/in Armuth und allen dir bevorstehenden Trangseeligkeit.

48. Spretis omnibus religionem ingreditur.

Wie betracht/so geschehen: Ivit Neapolim Religionem ingressus, er setzt sein Reiß fort nach der berühmten Stadt Neapolis, allwo er ohne Rathfragung/ ohne Beurlaubung / ohne Consens und Vorwissen seiner Gräflichen Frau Mutter/ sein Gräfliches Reißkleid mit dem schlechten/ doch schneeweissen Habit des H. Dominici vertauscht / und aus einem Cavalier ein armer Geistlicher wird/und ware kaum diesen H. Orden eingetretten/da sahe man schon an ihm ein Exemplar aller Tugend/ dann in ihm ware der rechte Glaub und Gottesdienst in dem Grundriß/ die Ehrbarkeit in dem Original, die Weißheit in dem Ursprung/ ja alle Tugenden gleich als in einem Stammen-Haus vorhanden. Und weil er mit höchstem Trost seiner Seelen sahe den grossen Tugend-Eiffer in seinen geistlichen Mitbrüdern / von welchen David spricht Psal. oct. terio: Ibant de virtute in virtutem. Beflisse er sich auf das möglichste nachzufolgen/was vollkommenes er in andern vermerckte/dahero Psal. 83. v. 8.

49. S. Thomas proficiebat indies.

CresCebat De VIrtVte In VIrtVteM.

In der Tugend wuchs er sehr/ wurd vollkommner mehr und mehr.

Eins ist / was in mir Nachdenckens verursachet / warum doch der H. Thomas, da er von denen Geistlichen des Bergs Cassini sich beurlaubet / seine Zuflucht genommen zu dem Orden des H. Dominici. Die

Ursach

Ursach aber erkläret mir die Eigenschafft jenes Vogels Asterias genannt/ (ein Reigerart/) dieser tragt so grosse Lieb und Neigung zu dem Planet-Stern Mercurio, daß/ so bald er denselbigen nur erblicket in seinem Aufgang/ er das Nest mit seinen Jungen verlasse/ und sich Freuden-voll demselbigen in die Höhe entgegen schwinge. So bald Thomas den hellglantzenden Stern auf der Stirn des H. Patriarchen Dominici vermerckt hat / verliesse er alle und alles / was er sonst von Hertzen liebte/ und schwingt sich mit den Flügeln seiner H. Begierd zu dem Heyl-Stern des H. Dominici.

50. S. Thomas ingreditur ordinem S. Dominici, Cur?

Ja nicht nur ein solcher Stern-liebender Asterias ware der fromme Thomas, sondern auch in der reinen Lieb GOttes brunnender Phœnix, welcher sich freywillig auf den Scheiter-Hauffen / das ist/ zu dem Creutzes-Joch des H. Ordens verfüget / und an dasselbige mit seinem liebreichen Heyland durch 3. Nägel / durch die 3. Ordens-Gelübd sich unauflößlich hat angenagelt / von denen Flammen der Göttlichen Liebs-Neigung und innerlichen Hertz-Bewegungen gantz eingenommen / hat er sich zur schwartzen Kohlen und Aschen der niederträchtigen Demuth/ als ein GOtt wolgefälliges Schlacht-Opffer verbrennt. Dann gleichwie man pflegt die glühende Kohlen mit schwartzer Aschen zu bedecken/ und zu verhillen/ also hat der H. Thomas sein weisses Ordens-Kleid mit einem schwartzen Mantel/ ich will sagen/ das in seinem Hertzen brennende Göttliche Liebs-Feuer / die Weisse seiner Unschuld und Heiligkeit / den Glantz seines hochadelichen Stammens/ mit der Schwärtze seiner selbst eigenen Verachtung/ und tieffster Demuth wollen verhillen.

Ist nun der H. Thomas ein Engel / und zwar ein starcker Engel/ vidi Angelum Dei fortem. Apoc. decimo. so lasset uns aus unzahlbaren andern ein Probstück sehen seiner Stärck. Thom. de Trus. schreibt folgendes: Neque verò adhuc fratrum malicia,& indignatio deferbuerat, sed potiùs in ejus cubiculum fœminam quandam non minus procacem, quàm formosam induxerunt, ut possent S. virum à suo instituto deflectere, & revocare. Auf Anlaß seiner übelgesinnten Brüder wird ein so freches als freyes Weibsbild in das Zimmer eingelassen / indeme Thomas von seinen Brüdern in Verhafft gelegt. Was zu solcher Versuchung unser Englischer Thomas? Er wuste gar zu wol die Christliche Ermahnung des Poëten:

Apoc. 10. v. 1.

Quid facies, facies Veneris si veneris ante?
Ne fœdeas, sed eas, ne per eas pereas.

Und

Und weilen zu fliehen nicht müglich/ ergrieffe er einen Feuerbrand / und jagte diesen Höllenbrand dem Teuffel zu. Sagt nun der H. Hieronymus: Virginitas Angelos facit, so zeigte sich der H. Thomas hierinn als einen starcken Engel / der auch nach erhaltenem Sieg und Victori, nach dem Kampff und Streit/ die Cron und Belohnung erhalten / indem er zum Zeichen seiner Engelreinen und unversehrten Keuschheit von denen Englischen Geistern mit einem himmlischen Gürtel umgeben worden/ und diß billig/ sintemalen

51. S. Thomas Scortum tione fugat.

poſt LaboreM DVLCIs qVIes pVgnantIbVs,
&
poſt pVgnaM Corona DabItVr VInCentIbVs.

Auf die Arbeit folgt der Lohn/
nach dem Streit gibt man die Cron.

Wol Thomas ein starcker Engel/ der es in diesem Streit vielen berühmten Kriegsfürsten hat vorgethan/ und für allen den Siegspalm darvon getragen/wie sagt der H. Chrysologus: Bella gentium legimus superâsse quàm plurimos, quos tamen pugnas carnis legimus non vicisse, & audivimus eos dedisse delictis pectora, qui dorsa hostibus non dederunt, stetisse inter sævientes gladios, & inter enervata lenocinia corruisse. Hier soll und kan ich nicht vergessen/was zu lesen in seinem Leben/ daß/ als Thomas noch ein unmündiges Kind ware/ und noch die süsse Mutter-Milch zur Speiß genosse/ truge sich zu / daß er einen Zettel in die Hand bekame / auf welchem mit schönen Buchstaben geschrieben ware der Englische Gruß ! die Amel wollte dem liebreichen Kind den Zettel mit Gewalt aus der Hand nehmen/ das Englische Kind aber schube behänd den Zettel in den Mund/ja verschluckte ihn augenblicklich. O wol ein Englische Speiß der Englische Gruß! wol ein verborgenes Geheimnuß! wann nach Lehr der Weltweisen das genossene wird verwandelt in die Substanz des Essenden: Convertitur in substantiam alii, und Thomas ist gespeist worden mit der Speiß des Englischen Grusses / folget daraus/daß er aus einem Menschen in einen Engel seye verkehrt worden/ und folgends seine Lehr ein Englische Lehr / seine Schrifften Englische Schrifften / seine Tractat und Bücher Englische Bücher genennt werden.

52. S. Thomas deglutit salutationem Angelicam.

Aber sage an mein Englischer Thoma ! wie hat dir diese Speiß geschmäckt?

schmäckt? was für Würckungen hat sie bey dir ausgekocht? Was angehet den Geschmack dieser Speiß/antwortet Thomas,

In Ipso gVstVre qVasI MeL DVLCe.
Apoc. 10. v. 9, 10. Ezech. 3. v. 3.
Süß der Hönig/ ich zwar weiß/
süsser ist doch diese Speiß.

Pfal. 44. v. 2. Was angehet die Würckung dieser Speiß: Eructavit cor meum verbum bonum: Mein Hertz hat heraus geworffen ein gutes Wort. Pfal. quadr. quarto. Die Speiß ware/die verschluckt worden/das *Programma:* Luc. 2. v. 28. Ave Maria gratiâ plena Dominus tecum. Luc. sec. Und was ware das aus dem Hertzen Thomæ eructirte gute Wort? das zweyfache *Anagramma:* 1. Eja vir Angelicus puram amat, admonet. 2. Doctrinâ Angelus §3. S. Thomas varia scripsit. eja me amavit puram. Wol ein gutes! wol ein heiliges Wort. O wie starck hat diese Englische Speiß eructiret! Eructavit von GOtt und seiner Wesenheit: De Deo trino,& uno. Eructavit von der allerheiligsten Dreyfaltigkeit. Eructavit von den H. Sacramenten in genere & specie. Eructavit von der Göttlichen Gnad/von der Menschwerdung/ von der Göttlichen Anschauung/ von der Gnaden-Wahl/ und vielen andern mehr/ & quod eructavit, was der H. Thomas geredt/was er gelehrt/was er geschrieben/das ware Englisch/welches alles Christus selbst mit seinem Göttlichen Mund approbiret/und mit diesen Worten unterschrieben: Benè scripsisti de me Thoma.

DoCtor VtIqVe ILLVMInatVs.
Wol ein Lehrer höchst bewehrt/
von dem Himmel selbst geehrt.

1. p. q 58. a. 5. fol. 600. Was von den Engeln sagt der Englische Lehrer: In Angeli cognitione non potest esse deceptio,& falsitas, das sage ich von Thoma und seiner hinterlassenen Englischen Lehr/von Christo selbst unterzeichnet: Benè scripsisti de me Thoma. Als Thomas in seinen ersten geistlichen Jahren etliche Stücklein Brod heimlich den Armen zuzutragen Willens ware/ und von §4. S. Thomas panem mutat in rosas. seinem Obern unverhofft ersehen/ und gefragt wurde/ was er verborgenes tragen thäte/und Thomas antwortete: Rosas porto,ich trage Rosen; sehe Wunder! alsobald veränderten sich die Stücklein Brod in die schönste wolriechende Rosen. Und wie das? weilen Thomas ein Engel ware. In Angeli cognitione non potest esse deceptio,& falsitas.

Ich

Ich will allhier nicht s melden / was von Thoma sagt S. Vinc. Ferrar. Quando orabat in Ecclesia, Fratres aliquoties observabant eum, & videbant ipsum elevatum à terra. Ich will auch mit Stillschweigen vorbey gehen dasjenige/ was von ihm schreibt Surius, daß ein Gottsförchtiger Diener GOttes/mit Nahmen Paulus Esquilinus, dieses gesehen: In Cœnobio Neapolitano in visione imaginaria vidit Thomam in frequenti auditorio legentem, & Apostolum Paulum ingredientem in Scholas. Ich will auch nicht sagen / daß er bißweilen 4. zugleich in die Feder dictiret habe von unterschiedlichen Materien. Von allem diesem solle heut keine Meldung geschehen/sondern allein gesagt werden/was ich zum öfftern gesagt hab: 55. S. Thomas orans à terra elevatur.

AngeLVs est ThoMas VIrtVtIs LVCe renIDens*,
ThoMæ Ita LVCentI qui stVDet, AngeLVs est.

Thomam wahrer Tugend-Glantz
als ein Engel zieret/
Welcher Thomæ gleichet gantz
gleichen Nahmen führet.

O H. Thoma! sicut Angelus Dei, wie ein Engel GOttes. primi Reg. vig. nono. O starcker Engel Thoma! vidi Angelum Dei fortem. Apoc. dec. In allen deinen Worten und Wercken hast du dich gezeigt als einen Engel / erwerbe uns diese Gnad / wie wir demüthigst bitten/ auf daß/ die wir keine Engel / dir in Gelehrtheit und Weisheit gleich seyn können/ aufs wenigst wir also leben mögen / daß wir nach dem Todt mit dir in der Englischen Gesellschafft GOtt ewig zu loben würdig werden. Amen. 1. Reg. 29. v. 9. Apoc. 10. v. 1.

Festum Divi Josephi, Sponsi B. M. V.

Progr. Sanctus Josephus.
Anagr. His tu sanè Scopus.

Si Lectus Lethi, thalamus tumulique figuram
Exprimat, in Lecto funeris esto memor.
Quisquis & in Domino moritur, scriptura beatum
Prædicat, hæc vitæ meta, scopusque tuæ.
S. Josephus Patronus agonizantium, Mortis ab hoc puncto ne fors moriturus aberres,
Sit Joseph mortis meta, scopusque tuæ.

Grab und Bett einander gleichen,
In dem du wirst Tods verbleichen,
seelig der im HErren stirbt,
Auf daß dahin unsre Seelen
mögen zielen, und nit fehlen,
Joseph uns die Gnad erwirbt.

THEMA.

Joseph autem vir ejus cùm esset justus. Matth. cap. primo.

Aber Joseph ihr Mann, dieweil er gerecht ware. Matth. I. v. 19.

WAnn die Bücher des Griechischen Poëten Homeri, Ilias genannt/ von der Zerstöhrung Trojæ, in dem Bezirck einer geringen Nuß verfaßt worden/ so kan ich sagen/ daß das höchst verdiente Lob/ Preiß/ Ehr/ Ruhm/ Würde/ Heiligkeit und Hochheit des grossen Ehr- und Nährvatters CHristi JEsu unsers H. Schutz-Patrons Josephi habe der H. Evangelist Matthäus einschrencken wollen in diesen wenigen Worten: Cùm esset justus, **dieweil er gerecht ware.** Matth. c. primo. Frage ich aber: Quid est justitia? **Was ist die Gerechtigkeit?** So antwortet mir der Jurist? Est constans & perpetua voluntas, suum cuique tribuendi: **Die Gerechtigkeit ist ein beständiger und immerwährender Will/ einem jeden das Seinige zu geben.** So nun den H. Joseph die Schrifft selbst lobt/ als gerecht/ so muß sie dessen Gerechtigkeit vorgezogen haben der Buß des Davids/ dem Glauben des Abrahams/ dem Gehorsam des Isaacs/ der Lieb des Jacobs/ der Gedult des Jobs/ der Sanfftmuth des Davids/ der Frommkeit Ezechiä. Matth. I. v. 19.

Vir caput mulieris, sagt der grosse Welt-Prediger Paulus ad Ephes. cap. quinto. **Das Haupt eines Weibs ist der Mann.** Es suchte also GOtt ein taugliches/ gleiches/ gebührendes Haupt für Maria der Jungfräulichen Mutter seines geliebten Sohns/ als gegen deren Gerechtigkeit nichts ware die Freygebigkeit einer Sarä/ die Eingezogenheit einer Rebeccä/ die Züchtigkeit einer Esther/ die Stärck einer Judith/ die Gottseeligkeit einer Annä. Mariä also ein würdiges Haupt auszusuchen/ betrachtete zwar GOtt in dem Propheten Isaia ein grosse Inbrunst/ die er liebte; er betrachtete in dem Propheten Elia einen starcken Eiffer/ den er lobte; er betrachtete in dem Propheten Daniel ein Löwenmüthige Stärck/ die er preisete; diese und andere betrachtete zwar GOtt/ achtete aber keinen aus ihnen für würdig/ ein Mann/ und folgends ein Haupt Mariä zu seyn. Faciamus adjutorium simile sibi. Gen. c. sec. **Lasset uns eine Hülff machen/ die ihm/ ja ihr/ gleich** Ad Eph. 5. v. 23. Vir caput mulieris. Gen. 2. v. 18.

58. Joseph dicitur justus. seye. Und dieses Haupt / dieser Gehülff zu seyn ist von der allerheiligsten Dreyfaltigkeit erwählt worden Joseph der Gerechte; Cùm esset justus, wie ihm dann dieses der Engel angezeigt hat: Joseph Fili David! noli timere Mariam conjugem accipere. Matth. c. primo. **Joseph du Sohn Davids! förchte dich nicht Mariam dein Eheweib zu dir zu nehmen.** Ist Maria nun eine Zier/und Geschirr aller Reinigkeit/ ist Maria ein Glantz und Crantz aller Jungfrauschafft / ist Maria ein Bild und Schild aller unbefleckten Schönheit / ist Maria mit einem Wort eine unversehrte Lilien: Sicut lilium inter spinas, Cant. sec. c. sic amica mea: **Wie eine Lilien unter den Dörnern ist/also ist meine Freundin unter den Töchtern;** Faciamus Adjutorium simile. Also hat auch GOtt ihres gleichen auserwählt ein schneeweisse Lilien den H. Joseph. Sicut decuit, ut tantâ puritate Maria niteret, quâ sub Deo major nequit intelligi, (wie Gerson schreibt/) ita decuit, ut S. Joseph tantâ prærogativâ polleret. Und wer wird zweiflen können an dieser Prærogativ und Vorzug des H. Josephi vor allen Heiligen in der Heiligkeit / indem der H. Geist ihme das Lob gibt/und ausspricht/ als gerecht: Joseph cùm esset justus. Matth. cap. primo. Und zwar antonomasticè, als wäre dieser den Heiligen sonst gemeine Nahmen ihme dem H. Joseph eigen/ nach Zeugnuß des H. Hieronymi, gleichwie Abraham der Glaubige/ Jacob der Fromme / Isaac der Gehorsame / Daniel der Weise / David der Sanfftmüthige ist benahmset worden / Joseph vocari justum attendito. Bedencke es wol/ und lasse es keines weegs aus der Acht/ Joseph wird der **Gerechte** genennt; Warum aber dieses? Propter perfectam omnium virtutum possessionem, frage nicht / und zweifle nicht/weilen er alle Tugenden vollkommentlich besessen hat. Wie glückseelig nun der gerechte Joseph in dem Leben/ in dem Sterben/und nach dem Todt/und daß wir durch die kräfftige Intercession und starcke Fürbitt des H. Josephs auch glückseelig seyn können in dem Leben / und in dem Todt/will ich in gegenwärtiger Lob- und Liebs-Sermon mit mehrerem erweisen. Favete.

Matth. 1. v. 20.

Cant. 2. v. 2.

Gerf. de Nativ. Virg.

Matth. 1. v. 19.

S. Hieronymus.

59. Joseph virtuosissimus.

Gen. 28. v. 13. In seinem ersten Buch erzehlet Moyses Gen. c. vig. oct. von dem grossen Patriarchen Jacob / als er sich entschlossen / nacher Mesopotamien zu reisen / daß er von der Nacht überfallen / genöthiget worden auf der blossen Erd seine Liegerstatt zu nehmen. Und siehe! in dem Schlaff siehet er ein wunderbarliche Leiter / und auf und an derselbigen auf- und absteigen die Engel GOttes/ & Dominum innixum scalæ, und GOtt/ der sich geleinet auf diese Leiter/ als wollte er mit ausgestreckten

60. Jacob scalam vidit.

Armen

Armen den frommen Jacob in seine Glory empfangen/und aufnehmen. So ich / wie ich solle / den HH. Vättern Glauben zumesse / sonderlich dem Tritienfischen Abbt Ruperto, werden durch die Staffeln/ Spriessel und Sprossen dieser Leiter verstanden die Heilige und Auserwählte von dem ersten an biß zu dem letzten. Wen vermeynen sie aber/ der unter diesen der erste und fürnehmste Staffel gewesen? Gebet Acht / sagt angezogener H. Kirchen-Prælat Rupertus, wer JEsum auf seinen Armen trage/ & Dominum innixum scalæ, auf dessen Schultern sich so offt das holdseelige JEsus-Kindlein aufgeleint/ dieser ist der H. Joseph/ Joseph der gerechte / also auch Joseph der vollkommenste und gröste Heilige aus allen/ propter virtutum omnium perfectam possessionem. S. Hieron. Dieser Meynung seynd insonderheit Joannes Gerson, Bernardinus de Busto, Carthagena, Isidorus, Isolanus, und Franciscus Suarezius der berühmte Welt-beruffene Theologus. Sagt nun der H. Paulus: In ore duorum vel trium testium stat omne verbum. secundæ ad Corinth. dec. tertio. In zweyer oder dreyer Zeugen Mund solle ein jegliches Wort bestehen / so können ja gnugsam bezeugen die ausbündige Gerechtigkeit des gerechten heiligen Josephs/diese 5. Zeugen neben JEsu und Maria/welche zweiffelsohne seynd omni exceptione majores.

61. Josephus scala Christi. S. Hieron. 2. Cor. 13. v. 1.

Andern Heiligen und guten Freunden hat Christus nur einen Theil seines H. Leibs zu berühren zugelassen/ als dem H. Joanni Baptistæ sein heiligstes Haupt in dem Jordan/Joanni Evangelistæ sein heiligste Brust in dem letzten Abendmahl/ Thomæ seine heiligste Seiten/ Mariä Magdalenä der grossen Büsserin seine heiligste Füß / aber dem H. Joseph hat er sich gantz und gar/ und zwar dergestalten übergeben/ daß er hat können ihm liebkosen / mit seinen Armen umfangen / auf den Händen herum tragen/so offt es ihm beliebet. Unus est, & secundum non habet. Eccl. quarto,er ist allein / der keinen hat seines gleichen/ keinen in der Ehr/ keinen/ nebst Maria/ in der Glory und Herrlichkeit/ keinen in der Heiligkeit / keinen in der Gerechtigkeit. Joseph cùm esset justus, und wer will hierinn zweiffen/der in keinen Zweiffel setzen kan die Wort des H. Bernardini Senens. Quomodo potest cogitare mens discreta, quòd Spiritus sanctus tantâ unione,conjugii scil. uniret menti tantæ Virginis animam, nisi ei virtutum operatione simillimam, unde credo, Josephum fuisse mundissimum in Virginitate, profundissimum in humilitate, ardentissimum in charitate, altissimum in contemplatione, ut esset adjutorium simile Virgini Mariæ. Hat jener Wolredner das grosse Lob Philippi des Königs in Macedonien in diesen Worten einschrän-

62. S. Josephus aliis Sanctis felicior. Eccl. 4. v. 8. S. Bernard. Senens. Serm. de S. Josepho.

cken/

63. Laus Josephi à filio.

cken / und biß zum höchsten Ehren-Gipffel erhöhen wollen / mit diesem Schluß seiner Lob-Red: Hoc dixisse sufficiat, filium te habere Alexandrum M. cui tota hæc mundi machina, nec primum similem visa est, nec habere sequentem, so könnte zu deinem höchsten Lob / O glorwürdiger Joseph / gnug seyn / daß du zum Sohn habest / nicht den grossen Welt-Monarchen Alexandrum, sondern ein Nehr- und Ehrvatter seyest Christi JEsu / Regis Regum, & Domini Dominantium. Apoc. cap. dec. nono.

Apoc. 19. v. 16.

Kaum ware Maria angelangt in dem Haus Zachariä / kaum hat Maria ihren Mund eröffnet / kaum hatte Maria ihre Baase die Elisabeth gegrüsset: Exultavit infans in utero ejus, & repleta est Spiritu Sancto Elisabeth. Luc. cap. primo. So ist das Kind in Mutterleib vor Freuden aufgesprungen / und Elisabeth ist erfüllt worden mit dem H. Geist. O wann ein einziger Gruß Mariä den H. Joannem von aller Mackel der Erbsünd gereiniget / und in Mutterleib hat machen auffspringen / was für Freud und Reinigkeit wird in dem Hertzen und in der Seel des seeligen Josephs gewürckt haben durch ihre tägliche Conversation Maria / welche ihn so offt mit höchster Lieb / Reverenz und Ehrerbietung gegrüsset hat! So auch Elisabeth von dem Gruß Mariä ist erfüllet worden mit dem H. Geist / die da gesprochen: Benedicta tu in mulieribus, & benedictus fructus ventris tui. Lucæ cap. primo.

Luc. 1. v. 41.

Luc. 1. v. 42.

64. Joseph benedictus per Mariam.

Warum sollte nicht auch erfüllt seyn worden mit dem H. Geist der H. Joseph von dem Jungfräulichen Gruß seiner reinesten Gespons / die er so offt wird gebenedeyt / und mit Elisabeth gesprochen haben: Benedicta tu &c. Wiewol man auch sagen kan und solle / es seye schon zuvor der H. Joseph in seiner Vermählung mit dem H. Geist erfüllt worden / und Maria ihme die Gnad und Völle des H. Geists zum Heurath-Gut habe mitgebracht. Ist also der H. Joseph mit allen Gaben und Gnaden des H. Geists erfüllt gewesen / und ist glaublich / daß er gewesen seye der allerreineste / der allerfrömmste / und tugendreicheste unter allen Adams-Kindern; dann wann ein Kind die Wahl hätte / ihm selbsten einen Vatter zu erwählen / würde es freylich ja den Allergerechtesten erwählen: weilen dann Christus selbsten ihme diesen Ernehr-Vatter auserliesen / so wird er ja den Allerheiligsten auserwählt haben; Qui similitudinem exprimeret Sponsi ad Sponsam, der Mariä gantz gleich. Von der Heiligkeit Mariä könnt ihr abmessen die Heiligkeit des Josephs / welcher ein würdiger Gespons Mariä ware. Daß also in und an dem H. Joseph ist erfüllt worden / was von Joseph gemeldet wird im fünfften Buch

Mosis

Mosis cap. trig. tertio: Benedictio illius, qui apparuit in rubo, veniat super caput Joseph, der Seegen desjenigen/der im Busch erschiene/ komme auf das Haupt Joseph. Deut. 33. v. 16

Ach wann unser Seraphischer H. Vatter Franciscus in Aussprechung des allerheiligsten Nahmen JEsus solche Süssigkeit empfunden/ daß er darnach die Lefftzen zu lecken pflegte/ und in einer Predig in der H. Weyhnachts-Nacht vor lauter Erweichung des Hertzens diesen allerheiligsten Namen JEsu nicht hat können aussprechen/ sondern allein gesagt: das Kindlein von Bethlehem/ Chron. p. 1. l. c. 79. Was für Süssigkeit muß gehabt haben der H. Joseph/der solchen H. Nahmen mit gröster Ehrerbietung so offt genannt hat? Wahr ist es/daß die Aussprechung/und die Gedächtnuß dieses heiligsten Nahmens süß und tröstlich seye. Aber/ aber/ sagt der H. Bernardus: Sed super mel & omnia ejus dulcis præsentia, süß und lieblich ist seine Red / aber über alles annehmlich seine erfreuliche Gegenwart. Und wer hat diese süsse Gegenwart JEsu mehr genossen / als eben der H. Joseph / der JEsum je und alleweg bey sich gehabt. Et erat subditus illi. Luc. cap. sec. v. 51. 65. Joseph Benedictus per Christum. S. Franciscus. S. Bernardus.

So nun so lieb- und trostreich ist gewesen die Gegenwart JEsu dem heiligen Joseph in dem Leben / wie überglückseelig muß sie ihm gewesen seyn in dem Todt / da er in Mitten JEsu und Mariä seinen seeligen Geist aufgeben: Beati qui in Domino moriuntur. Apoc. cap. dec. quarto. Medium tenuêre beati. Und sollte der Todt des seeligen Josephi nicht überglückseelig gewesen seyn/ dem Christus der Brunn alles Trosts in seinen zeitlichen Hinscheiden ist mit Maria bey- und auf der Seiten gestanden? Ach! wie anderst? Benedictio illius, qui apparuit in Rubo, super caput Joseph. Deut. cap. trigesi. tertio. Ware also der seelige Joseph in seinem Sterbstündlein zwischen JEsu und Maria / als zwey liebreichster Cherubin/de medio duorum Cherubim. Exodi vig. quinto. die ihme mit ihren Flügeln Schutz und Schirm gaben / in medio sui sanctificantes. Isa. vigesi. nono. die ihn in Mitten ihrer seegneten/ daß ich von ihme wol sagen kan: Medium ejus manè, & medium ejus vespere. Lev. cap. sexto. Er ware mitten unter ihnen manè in seinem Leben / & vesperè, und in seinem Ableben / medium tenuêre Beati, als welche überglückseelige JEsus und Maria dem seeligen Joseph auf der Seiten gestanden / wol ein heilige erschaffene Dreyfaltigkeit JEsus/ Maria/und Joseph. Apoc. 14. v. 13. Deut. 33. v. 16. Exod. 25. v. 22. Isai. 29. v. 23. Levit. 6. v. 20. 66. Trinitas creata.

Qualis vita, finis ita, glückseelig in dem Leben / glückseelig in dem Todt. Und was solle ich sagen von der Glückseeligkeit des seeligen Jo-

sephs in dem andern Leben ? wann Christus die ewige Warheit ein
Joan. 12. v. 26. HErr und Herrschender gesagt hat: Ubi ego sum, illic & Minister meus erit. Joan. cap. duod. Wie groß muß im Himmel / und wie viel vermögend vor GOtt seyn der H. Joseph ? hat der eingebohrne Sohn GOttes / und zukünfftiger gerechter Richter zum öfftern ausgesprochen / daß er das Urtheil fällen wolle nach den Wercken der Barmhertzigkeit / als der nicht werde alsdann vergessen einen in seinem Nahmen dargereichten frischen Trunck Wasser / ja diesen verspricht er gleichsam mit einem Eydschwur: Amen dico vobis, non perdet mercedem suam. Matth.
Matth. 10. v. 42. decimo. Und wie Er weiter alle solche Gutthäter anredet / und in seine
67. Josephi merces magna. Glory einladet: Venite Benedicti Patris mei, percipite Regnum vobis paratum à constitutione mundi: Esurivi enim & dedistis mihi manducare, sitivi & dedistis mihi bibere: Hospes eram, & collegistis me, nu-
Matth. 25. v. 42. dus, & cooperuistis me. Matth. vig. quinto. Wann solche stattliche Wiedervergeltung geschehen wird allen Gutthätern / so wird der H. Joseph derjenige seyn / der vor allen andern den besten Theil in der Glory ziehen wird / wie gleichsam der Egyptische Joseph einen besondern Theil
Gen. 48. v. 22. auſſer seinen Brüdern von dem Vatter Jacob erhalten hat: Do tibi partem unam extra Fratres tuos. Gen. quadrag. oct. Sintemalen alle andere Gutthäter haben die Werck der Barmhertzigkeit nur geübt an fremden Leuten / zwar aus Lieb / und im Nahmen JEsu / Joseph aber hat sie geübt an der Person Christi / und seiner gebenedeyten Mutter selbsten. Da der HErr auf diese Welt kame / ware er ein Gast / ein Fremdling / niemand wollte ihn kennen / vielweniger zur Herberg aufnehmen:
Joan. 1. v. 11. Mundus eum non cognovit, in propria venit, & sui eum non receperunt, non erat ei locus in diversorio. Joan. primo cap. **Er ist kommen in das Seinige / und hat kein Ort gefunden /** wurde auch von
68. Josephi cura de JEsu. den Seinigen nicht erkannt. Der gerechte Joseph allein hat ihm die Herberg verschafft / so wol anheims / als in der Fremde / er hat gesorget / wie er ihn unter ein Dach gebracht hat. Er kame auf die Welt arm / nackend und bloß / da hat sich kein Mensch seiner Kleidung halber bekümmert auſſer Joseph und Maria. Niemand als Joseph konnte sa-
Psal. 127. v. 2. gen: Labores manuum mearum quia manducabis: **Die Arbeit meiner Händ wirst du genieſſen.** Psal. cent. vigesimo sept. Ich halte also andächtig darfür / daß zwischen der Belohnung Josephs und der andern Gutthätern ein solcher Unterschied seye / als da ist ein Unterschied zwischen der Person Christi mit Maria / und denn der andern armen Leuten. Unser Herr aber und unsere Frau seynd unendlich besser / dann

andere

andere arme Leut: so folgt dann/ daß die Belohnung Josephs auch unendlich herrlicher in der himmlischen Glory / als die Belohnung anderer Gutthäter.

69. Opera bona recompensata bene.

Abraham / dieweilen er einmal 3. Engel tractirt / bekommt einen Sohn/in welchem alle Geschlechter gesegnet. Obededom/ dieweilen er die Archen in sein Hauß aufgenommen/ wird mit allem Seegen beglückseeliget; Loth mit den Seinigen wird von der entsetzlichen Feuers-Brunst zu Sodoma erlediget/ weilen er zwey Engel in seiner Behausung behalten. Rahab/ weilen sie die Ausspäher des Josue verborgen / erhaltet mit den Ihrigen Gnad und Barmhertzigkeit. Der Sohn jener Wittib zu Sarepta wird wegen des frommen Gasts Eliä vom Todt zum Leben erweckt; die Sunamitin erlangt durch Elisäum ihren Gast einen Sohn zum zweytenmal. Dem Haus Zachäi wiederfahret Heyl / weilen Christus nur einmal daselbige eingetretten/ wie wird er dann Speiß und Tranck / Schweiß / Mühe und Arbeit dem H. Joseph in dem andern Leben so reichlich bezahlt haben. Wann Christus will / daß / wo er ist/auch sein Diener seyn solle: Volo Pater,ut ubi ego sum,illic sit & Minister meus. Joan. cap. duod. Um wie viel mehr / wo ich bin / da solle auch mein Vatter seyn. Sicut socii Passionum, ita & consolationum. secundæ ad Cor. primo. Kein Apostel / kein Jünger / kein Befreundter hat mit Christo und Maria mehr gelitten / als der H. Joseph / gelitten mit Christo/und wegen Christi/ 30. Jahr Armuth/ Sorgen/ Müh und Arbeit/ Verfolgung/das siebenjährige Elend in Egypten/ ita & consolationum, also wird er auch vor allen andern alldorten der glückseeligste seyn.

4 Reg. 4.

Joan. 12. v. 26.

2. Cor. 1. v. 7.

70. Deus remunerator.

Non perdet mercedem suam. Matth. dec. cap. verspricht der freygebigste GOtt reiche Belohnung der erzeigten Christlichen Barmhertzigkeit/ wie wird er nicht vergolten haben dem H. Joseph/ der ihm und seinem menschlichen Leib unzahlbare grosse Gutthaten erwiesen hat; dann wer hat das Göttliche Kind in Mutterleib erhalten? Joseph; dann der die Mutter erhält / erhalt zugleich auch das Kind. Wer hat dem süssesten Jesulein die Herberg gesucht in dem kalten Winter zu Bethlehem? Joseph. Wer hat offt mit eigenen Händen diesen himmlischen Fürsten gespeist und getränckt? Joseph. Wer hat dieses allerheiligste Kind von den blutdürstigen Händen Herodis errettet? Joseph. Wer hat mit grossen Sorgen und Aengsten diesen himmlischen Knaben gesucht/ und nach 3. Tägen gefunden in dem Tempel zu Jerusalem? Joseph. Wer hat JEsum und Mariam mit dem Schweiß seines Angesichts ernähret?

Matth. 10. v. 42.

Joseph. Wer hat beede in allen Gelegenheiten / zu aller Zeit / mit aller Lieb erhalten / defendirt / und beschützt? Joseph. O wie wird dann so reichlich GOtt ihme diese vätterliche Lieb belohnt haben in der Glory!

71. Joseph in cœlis major, exceptâ solâ V. Mariâ. von dieser redet deswegen gantz keck aus Bernardinus de Busto: Nullus Sanctus major est in cœlo post B. Virginem S. Josepho, es ist kein grösserer und höherer Heiliger im Himmel nach Mariam / als Joseph / sintemalen alle Heilige in dem ewigen Freuden-Saal seynd gewesen Diener GOttes / Joseph aber ein Vatter. Ist also im Himmel GOtt der Höchste / nach GOtt Maria / nach Maria Joseph / GOtt in der Mitten / Maria auf der rechten Seiten / Joseph auf der lincken; GOtt über alle / nach ihm Maria über alle / nach ihr Joseph über alle Heilige erhöht / und zwar wie billig. Es ist zwar viel / ein Vorbedeutung Christi zu seyn / wie Noe; es ist viel / ein Vorkünder und Vordeuter Christi zu seyn / wie der Prophet Isaias; es ist viel / ein Statthalter Christi zu seyn / wie Petrus; ein Jünger Christi / wie der H. Martyrer Ignatius; ein Copey und Contrafait Christi / wie unser Seraphischer Vatter Franciscus; Es ist auch viel eine Würthin und Gastgebin Christi zu seyn / wie Martha; eine Braut Christi / wie die H. Wittib Elisabeth; ein Diener und Dienerin Christi / wie Augustinus, Benedictus, Monica, Scholastica, doch mehr / ja vielmehr ist es ein Vatter und Mehr-Vatter Christi zu seyn / wie Joseph. Ich lasse hier den Schluß machen Isidorum Isolanum 4. par. c. 2. wie / und wo er dieses schreibt: Joseph Virginis Sponsus, velut alter Joseph, geminâ donatus Stolâ, scil. beatitudine animæ, & corporis, Christum Regem Regum ad cœlos ascendentem, associavit, & primus post Christum Regem Regum sedit; Considera, obsecro, dignum Veneratione Parentem, quantis honoribus ac beneficiis inclytus filius prosequatur, cogente naturâ, suadente ratione, ac moribus prædicantibus; Quid ergò de Christo, Deo vero, ex quo omnis bonitas in cœlo, & in terra nominatur, dicendum erit? Was sagen hierzu andere hocherleuchte Scribenten? Der gelehrte Suarez antwortet dieses: 3. part. q. 29. art. 1. & 2. disp. 8. sect. 2. Non existimo esse temerarium, neque improbabile, sed pium potius, & verisimile, si quis fortasse opinetur, Sanctum hunc reliquos omnes in gratia, ac beatitudine antecellere, quia ex Scriptura nihil est, quod repugnet, neque in Patribus aliquid reperio.

72. Joseph Patronus maximus. Ich werde also nicht fehlen / so ich nechst Maria den heiligen Joseph nicht allein nenne / und verehre / als den höchsten Heiligen / sondern auch als den höchsten Patron und Nothhelffer der Menschen bey GOtt / dann

dann gleichwie der König Pharao dem Jacobischen Joseph allen Gewalt gegeben hat über Egypten/ also JEsus dem Joseph über die gantze Welt / also daß ich wiederholen muß die Lehr des Englischen Lehrers Thomæ von Aquin : Quibusdam Sanctis datum est in specialibus causis præcipuè patrocinari. S. Thom. in 4. disp. 45. Etwelchen Heiligen ist von GOtt die Gnad ertheilt worden in gewissen und besondern Anliegen zu helffen : Sicut S. Antonio ad ignem ; at sanctissimo Josepho in omnium necessitate, & negotio concessum est opitulari, & omnes ad se piè confugientes defendere, fovere, & paterno affectu prosequi. q. 3. a. 1. ad 2. Anderer Heiligen Hülff ist eingeschränckt/ und limitirt/ hat ihr Maaß und Ziel. Also hilfft Ortilia in dem Augenwehe/ Aurelia in dem Gehör / Agatha in Beängstigung des Hertzens/ Apollonia in den Zähnschmertzen/ in dem Halswehe 73. Blasius, im schmertzlichen Podagra Julianus, in der Uberröthe Antonius, Patroni in der hinfallenden Kranckheit Valentinus , an dem Stein Florentius, varii. Martinus in dem Fieber/ den Gefangenen hilfft Leonardus , denen mit der Pest Behafften Sebastianus, denen mit dem Darmgicht Geplagten Erasmus, denen Unglückseeligen wegen verlohrner Sachen Antonius Paduanus , denen Gebährenden Ignatius Loyola , denen Unfruchtbaren Franciscus Paulanus, den Schiffbruch-Leydenden Nicolaus , den kleinen Unmündigen Vitus, den Sterbenden Barbara , Wilgefortis (aliàs Kümmernus) den Betrübten und Betrangten ꝛc. Aber der H. Josephus allein hilfft allen in allem/ daß ich wol sagen kan :

Hic unus modios mille salutis habet.

Dieser ist in allem/ und vor alle ein höchst bewehrter Patron, dahero weilen CHristus selbsten dieses dem H. Joseph versprochen/ wie es bekräfftiget Isidorus Insolanus in Hist. orient. 3. p. c. 9. Ero auxiliator omni homini in Ecclesia justorum, qui in die memoriæ tuæ ô Joseph ! sacrificia Deo obtulerit, & qui meditabitur in vita tua, & in laboribus tuis. Das hab ich erfahren/ sagt die H. Theresia, als ich mich auf einem sehr hohen Berg mit etlichen Closterfrauen also verirret / daß ich in augenscheinlicher Gefahr Leibs und des Lebens derselbigen mit nichten entgehen konnte / weder entgangen wäre / so mir nicht der H. Joseph aus dem hohen Himmel zugeschryen hätte/ und mich von der Gefahr erhalten. Ja das muß ich gestehen/ sagt gleichfalls besagte Theresia, daß ich nimmermehr etwas von dem H. Joseph verlangt / so ich nicht getröst erlangt hab. Das haben wir erfahren / sagen jene 2. Religiosen bey P. Joannes de Fano, die wir mit andern auf dem Meer Schiffbruch gelitten/

litten / 3. Täg und Nächt auf einem Holtz hin und her geschifft / durch die hülffreiche Händ Josephi seynd erhalten worden. Das hab ich erfahren / sagt jener Religios Ord. S. P. Benedicti, de quo Magister Gratianus Carmelita, der ich nach Monte Serrato nach verrichteten Geschäfften zuruck reisen wollte / in einem finsteren Wald gezwungen zu übernachten / in welchem ich den wilden Thieren unfehlbar wäre zum Raub und Speiß worden / so mir nicht der H. Josephus, als mein besonderer Patron, angeruffen wäre zu Hülff kommen / dann es erschiene mir zum grössten Glück im höchsten Unglück ein ehrwürdiger greiser Mann mit einer schönen ansehnlichen Jungfrauen / die ein kleines Kind in ihren Armen truge / sitzend auf einem Esel. Diese 3. begleiteten mich gantz sicher biß zu der Closter-Porten / allwo sie augenblicklich verschwunden. Was waren diese 3. anderst / als JEsus / Maria / Joseph?

74. S. Josephus suis succurrit.

GOtt erzürnte sich einsmals nicht wenig über die sündhaffte Stadt Jerusalem / also / daß er beschlossen / nicht allein die Stadt / sondern auch gantz Judäam zu vertilgen / wie er dieses gezeiget dem Propheten Zachariä durch 4. gewaltige heydnische Kriegsheer / so diesen seinen Willen sollten exequiren. GOtt aber durch gemeldten Propheten bittlich ersucht / und besänfftigt / gabe Befehl / es sollten diese Heer ohne Weil wieder zuruck kehren; weilen aber diese Feind gleichwol verweilten / und Land und Leut grossen Schaden zufügten / höret den Ausgang der Sachen. Et ecce! sagt Zacharias / Zach. cap. primo, ostendit mihi Dominus quatuor fabros. GOtt schickte 4. Schmidt / oder 4. Holtzhauer / oder 4. Zimmerleut. Als nun Zacharias dessen die Ursach fragte / erhielte er die Antwort: Venerunt isti, ut dejiciant cornua gentium, quæ levaverunt cornu super terram Juda, ut dispergant eam; Ein wunderliche Sach! was werden diese 4. Zimmerleut thun gegen der Macht 4. gewaltigen Kriegsheer? anderst ist ein Hauß aufbauen / und anderst das Kriegsheer in eine Ordnung stellen; anderst ist fechten mit Wehr und Waffen / anderst die Ax und Beil in der Hand führen; ein anders ist einen Baum fällen / und ein anders die Macht eines Kriegsheers unterbrechen. So GOtt eine Englische Macht zum Succurs geschickt hätte / wäre einige Hoffnung zu machen gewesen zum Sieg / Triumph / und Victori. Gleichwie GOtt nichts unmöglich / also hat Er durch diese 4. Zimmerleut den Hochmuth der Feinden gebrochen / die Gewalt unterbrochen / die Häls gebrochen. Ein grosses Wunder! aber weit grössere sehen wir / als Zacharias gesehen / sagt der H. Hieronymus. Quæ mira? quæ majora? Cùm unius tantùm Fabri opere quatuor sint inimicorum

Zach. 1. v. 19.

75. Quatuor fabri lignarii potentes.

S. Hieronymus.

rum capita ventilata. Ich lasse hier reden die gantze Christliche Welt/ die gantze Christenheit / in der Christenheit Oesterreich / in Oesterreich die Kayserliche Residentz-Stadt Wien / ob nicht dieser eintzige H. Zimmermann der H. Joseph zum öfftern die Hörner des Türckischen Monds abgestützet/ den Türckischen Bluthund gestürtzet / unzahlbare Victorien wider denselbigen der lieben Christenheit in die Händ gespielt/ nicht allein die Hörner des feindlichen Hochmuths abgehauen / sondern auch die Porten eröffnet zu den gröſten Sieg und Triumph wider dieselbige.

Im zweyten Buch der Königen lese ich unter andern Ehren-Titeln des Davids auch diesen: Ligni vermiculus, daß er genennt wird/ **ein Holzwurm** / secundi Reg. vig. tertio. David sedens in cathedra, sapientissimus Princeps inter tres: ipse est quasi tenerrimus ligni vermiculus: **Er saſſe auf dem Thron / der allerweiseſte Fürst unter dreyen. Er ware wie ein überaus zartes Holzwürmlein.** Worüber ich mich billigst verwunderen thäte / so mir nicht Rabanus die Eigenschafft des Holtzwürmleins vorbildete/ dann obschon dieses sehr zart/ klein und schwach / durchnaget und durchlöchert es dannoch das allerstärckste Holtz/und Bäum/ daß endlich die gröste Bäu über einen Haufen fallen. Also obschon David subtil, klein und schwach / oder demüthig / ware er dannoch gegen seine Feind sehr starck / und erschröcklich. Das bekräfftigen die überwältigte Städt/ die verheerte Vestungen/ der gefällte grosse Fleischthurn / der gedemüthigte hochmüthige Goliath/ der zerrissene Löw und Bär. 1. Reg. 23. v. 8.

76.

Sollte ich wol eine Unehr erweisen dem H. Joseph / so ich ihme besagten Davidischen Ehren-Titul zumessen thäte / dann er ware Ligni vermiculus, als welcher in dem Holtz durch sein Handwerck eines Zimmermanns nicht nur sich / sondern auch sein allerreineste Gespons Mariam und JEsum zu erhalten / die tägliche Nahrung gewonnen hat. Ligni vermiculus, ein schlechtes armes Holtzwürmlein schiene er vor der Welt/ein gemeiner verächtlicher Zimmermann / wie dann CHristo vorgeworffen worden: Nunquid hic est Fabri filius? Matth. dec. tert. **Ist dieser nicht der Zimmermanns-Sohn?** Er schiene ein nichtiges Holtzwürmlein / aber wie erschröcklich ist er worden den Feinden der Christenheit / welche durch dessen Hülff von der Ottomanischen Porten nahmhaffte Sieg darvon getragen / daß er billigst für einen Holtz-Patronen des H. Römischen Reichs ist erkiesen worden / und heut als ein allgemeiner Patron der Christenheit angeruffen und verehret wird / sonderlich in der Stund des Tods gegen den allgemeinen Feind der s. Josephus ligni vermiculus. Matth. 13. v. 55.

1 Pet 5. v. 8. menschlichen Seelen / gegen den höllischen Löwen / qui circuit quærens, quem devoret, primæ Petri cap. quinto, sonderlich in dem Sterbstündlein.

Glückseelig also in der Welt die Christenheit / glückseelig in der Christenheit diejenige Städt / glückseelig in den Städten die Gassen / in den Gassen die Häuser / in den Häusern die Innwohner / wo dieser H. Gen. 39. v. 5. Patron eiffrigst verehret wird. Von dem Haus des Putiphars meldet die Schrifft: Benedixit Dominus domui Ægyptii propter Joseph, & multiplicavit tam in ædibus, quàm in agris. Gen. trig. nono. **GOtt machte sein Gut grösser in Häuseru und Aeckern.** So der freygebigste GOtt so reichen Seegen mitgetheilt wegen des Josephs seines Knechts / was wird er nicht thun in Ansehen Josephs seines Vatters? Joan. 14. v. 13. Indem uns Christus selbsten dieses verspricht und zusagt: Si quid petieritis Patrem in nomine meo, hoc faciam, ut Pater in filio honorificetur. Joan. dec. quarto. **So ihr den Vatter etwas bitten werdet in meinem Namen / so wird er es euch geben / das will ich thun / damit der Vatter im Sohn geehret werde.** Und weiter: Joan. 16. v. 23. Si quid petieritis Patrem in nomine meo, dabit vobis. Joan. dec. sexto. Gen. 41. v. 55. Dahero rede ich alle an mit dem Trostspruch des Pharaonis / den er seinen nothleydenden Untergebenen geben hat: Ite ad Joseph. Gen. 77. quad. primo. In allem Anliegen / in Armuth / in Kranckheit / um Erhaltung der Jungfräulichen Keuschheit ꝛc. Ite ad Joseph, gehet hin mit Joseph o-mnibus opitulatur. vollem Vertrauen zu Joseph / sonderlich in den gefährlichen Todsnöthen / Ite ad Joseph. Num. 23. v. 10. So ihr seufftzet moriatur anima mea morte justorum. Num. vig. tert. und verlangt in dem letzten Streit beschützt und beschirmt zu seyn / Ite ad Joseph. Matth. 2. v. 14.

Hat dann nicht der Himmel selbsten / da es geheissen: Futurum est, ibid. v. 13. ut Herodes quærat puerum ad perdendum eum. Matth. sec. cap. zu einem Erretter und Erhalter des leiblichen Lebens unsers Heylands erwählet? Angelus Domini apparuit in somnis Joseph, dicens: Surge, & accipe puerum, & matrem ejus, & fuge in Ægyptum, Matth. cap. sec. Unser Seel wird am End auch verfolgt werden / seelig über seelig / der alsdann den H. Joseph zum Beystand hat. Dann es sagt Bernardinus 78. de Busto: Cùm Christus duas claves haberet Paradisi, unam Matri suæ, & S. Josephus frater noster, aliam Sponso ejus Josepho.

Als

Als Joseph in V. T. die sorgfältige Forcht vermerckte in seinen Brüdern wegen verübter Untreu / machte er ihnen ein neues Hertz / sprechend: Accedite ad me, ego sum Joseph Frater vester. Gen. quad. quinto. Eben diesen tröstlichen Zuspruch hören wir von Josepho, nicht nur: Ego sum frater, sondern auch Pater vester. O Sünder! gut Hertz! du seyst mit Sünden beschwert / wie du willst: Accedite ad me, ego sum Pater vester. Wisset aber / was sagt der H. Joannes: Si quis diligit mundum, non est charitas Patris in eo. primæ Joannis secundo. Damit diese Lieb beständig bey uns seye / bitten wir: Memento nostri B. Joseph, & tuæ orationis suffragio apud tuum putativum Filium intercede, sed & B. Virginem sponsam tuam nobis propitiam redde, quæ mater est ejus, qui cum Patre, & Spiritu S. vivit & regnat per sæcula sæculorum,
Amen.

Gen. 45. v. 4.

1. Joan. 2. v. 15.

S. Bernar. Senensis.

Festum Magni Patriarchæ Benedicti.

Progr. Sanctus Pater, & Patriarcha Benedictus.
Anagr. Cæteri Patres Patri subsunt, hac cedant.

Ut plures ab eâ revirescunt arbore rami,
Cui debet florem reddere quisque suum;
79. S. Benedictus Patriarcharum Pater. In plures Benedicte tuus sic pullulat Ordo,
Quorum jure Patres Te, Patriarcha, colunt.
Quódque Tibi subsint, summi benedictio Patris
Concessit, cedant hac ratione Tibi.

Wie die Zweig vom Baum entsprossen,
Wie die Flüß vom Meer geflossen,
Ihrem Ursprung geben Ehr:
Also viele Ordens-Männer
Benedicti seynd Bekenner,
ehren ihren Vatter mehr.

THEMA.

Erit tanquam lignum, quod plantatum est secùs decursus aquarum. Psal. primo.

Er wird seyn wie ein Baum, der auf den Wasserbächen gepflantzet ist, der seine Frucht gibt zur rechten Zeit. Psal. 1. v. 3.

SAlomon, humanæ sapientiæ miraculum & oraculum, ein Thron und Cron aller menschlichen Weisheit/ da er reden will von dem rechten Tugend-Weeg/ den die Gerechten jederzeit zu halten sich beflieſſen/ und von demselbigen keinen Nagel breit abgewichen seynd: Justorum, setzt er dieſe Wort/ semita quasi lux splendens procedit, & crescit usque ad perfectum diem. Prov. 4. v. 18. Prov. quarto. **Die Bahn der Gerechten glantzet wie das Liecht/ gehet fort/ und wächst biß auf den vollen Tag.** Welche Wort/ obwolen der allerweiseſte Salomon verstehen will von allen denjenigen/ welche hier auf Erden die Strahlen der Tugenden weit und breit ausgebreitet haben/ biß sie endlich unter die Schaar der Heiligen versetzt worden/ allwo sie leuchten/ wie die Sonn/ in alle Ewigkeit/ wie bezeugt der H. Matthæus dec. tertio: Fulgebunt justi sicut sol in regno Patris sui: **Die Gerechten werden leuchten/ wie die Sonn/ in dem Reich ihres Vatters** / so kan doch vor allen dieſes gesagt werden von dem groſſen Vatter und Patriarchen Benedicto, deſſen gantzes Leben ein hellglantzendes Tugend-Liecht/ welches allzeit mehr und mehr gewachsen/ biß es kommen zum vollkommenen Tag der Heiligkeit/ und also die gantze Welt erleuchtet hat. Ja/ sicut Sol oriens, **wie die Sonne/ wann sie am höchsten Ort GOttes der Welt aufgehet.** Eccli vig. sexto. Von welchem ich wolgegründt dieſe Jahr-Schrifft setzen kan: 80. Semita Sanctorum lux est. Matth. 13. v. 43. Eccli 26. v. 21.

SoL ab ortV sVo LVCIDIsIMVs.

Dieſe Sonn (wie Sonnen-klar)
vom Aufgang vollkommen war. 81. S. P. Benedictus Sol est.

Dann gleichwie die Sonn/ ein Monarch der Sternen/ da sie von Aufgang biß zu Mittag fortschreitet/ jetzt dieſes Theil der Erden/ jetzt ein

anders mit ihren Strahlen erleuchtet/erfrischet/ und aufmuntert/ biß sie endlich zur Mittagszeit den höchsten Grad ersteigen/alle Berg und Thal mit ihrem Glantz und Schein beglücket/ und anfüllet/ und also den Tag vollkommen uns anzündet / und ihr von Vollkommenheit des Liechts nichts abgehet/ also der H. Benedictus, nachdeme er als ein schöne Sonn der Welt aufgangen / ist die Bahn der Tugenden alsobald eingangen/ auf derselbigen fortgeschritten / die Strahlen der Tugenden ausgebreitet / und ein heilige Tugend-Begierd in vieler Hertzen angezündet; als er aber die Höhe der Vollkommenheit erstiegen / hat er solchen Glantz der Heiligkeit von sich geben / daß ihn die weite und breite Welt erkennen und bekennen müssen ein Lehrer aller Tugend / einen Altar und Schatzkasten der Heiligkeit / ein Führer und Vorgänger unter den Schaaren der Heiligen GOttes / daß ich nicht fehlen werde / wann ich sage:

BeatVs BeneDICtVs PatrIarCharVM AntesIgnanVs,

Benedictum halt darfür
als der Patriarchen Zier.

Ich muß gestehen / daß mir in dem Eintritt meiner vorgenommenen schuldigen Lob- und Liebs-Sermon von diesem grossen Patriarchen / von dem H. Benedicto ergangen / was pflegt zu geschehen demjenigen/ der mit offnen unbeweglichen Augen das grosse Himmels-Liecht die Sonn anschauet/ dann so bald er die Augen von derselbigen abwendet/ wird er das Gesicht also verändert befinden/ daß er nichts sehen kan/ es seye dann was grosses / daß das Gesicht ausfüllet. Nachdem ich mich eine Zeitlang in Betrachtung dieser hell-leuchtenden und höchst-erleuchten Tugend-Sonn Benedicto aufgehalten/ bin ich durch den Glantz seiner Heiligkeit also verblendet worden/ daß ich gleichsam erblindet/gestehen muste mit jenem Evangelischen Blinden / der von Christo befragt Marci oct. Quid vides? Was sieheſt du? geantwortet: Video homines,veluti arbores ambulantes, ich sehe die Menschen / wie die Bäum daher gehen.

82. Excæcatur oculus Solem inspiciens.

Marci 8. v. 24.

83. S. Benedictus est arbor.

Wie das? solle ich dann den H. Benedictum für einen Baum ansehen? also eröffnet mir meine Augen der H. Bernardus mit diesen Worten: Arbor fuit S. Benedictus, grandis, atque fructifera, tanquam lignum, quod plantatum est secùs decursus aquarum. Ibi planta, ubi decursus aquarum, quia ibi copia gratiæ spiritualis: Wol ein hoher / wol

wol ein schöner/ wol ein herrlicher fruchtbarer Baum! O wie tieff ware dieser Baum gewurtzelt in der Demuth! O wie hoch gegipffelt in den Verdiensten! O wie weit ausgebreitet in die vier Theil der Welt durch die von ihm herstammende heilige Orden! mit kurtzem:

Arbor splsIsIMa seCVs DeCVrsVs aquæ.

Ein Baum am Wasser reich und breit/
hat dieser Baum sich ausgebreit.

Ist nun der H. Benedictus ein herrlicher fruchtbarer Baum / gepflantzet auf denen Wasserbächen / was wird dann durch diese Wasserbäch verstanden? Rivi aquarum, sagt Matth. Bredenb. dona sunt gratiæ Spiritûs S. quibus vir justus perpetuò irrigatur. Daß nun der H. Benedictus ein solcher Gnadenreicher Baum nach den Worten des Psalmisten Psal. primo: Tanquam lignum, quod plantatum est secùs decursus aquarum, will ich in gegenwärtiger erweisen. Favete. Psal. 1. v. 3.

Was der höchste GOtt von und zu dem Abraham gesprochen hat/ Gen. duod. Magnificabo nomen tuum, erisque Benedictus: **Ich will dich zum grossen Volck machen/ und ich will dich segnen / und deinen Nahmen groß machen/ und du sollt gesegnet seyn**; das kan ich sagen von dem grossen Ertz-Patriarchen Benedicto, erisque Benedictus, **du sollt gesegnet seyn** / als welcher von GOtt selbsten den Namen Benedictus empfangen; der Benedictus gesegnet und gebenedeyt noch in Mutterleib / Benedictus gesegnet in seiner Geburt / benedictus in seiner Jugend/ benedictus in den Dörnern/ benedictus in seiner Jungfräulichen Reinigkeit/ benedictus in allen 4. Theilen der Welt/ benedictus in seinen geistlichen Kindern/ benedictus im Leben und Todt/ im Himmel und auf Erden. Wol ein von GOtt gesegneter gebenedeyter Baum/ Magna arbor & fortis. Dan. quarto. Wol ein Baum/ von dem ich sagen kan: Gen. 12. v. 2. 84. S. Benedictus semper benedictus. Dan. 4. v. 8. 85. S. Benedictus arbor.

Arbor eXIMIa rore gratIæ abVnDè LoCVpLetata.

Dieser Baum hoch/ weit bezweigt/
Ist vom Gnaden-Thau bereicht.

Dann er ist/ qui non abiit in concilio impiorum, qui non stetit in via peccatorum, qui non sedit in cathedra pestilentiæ, id est, in obscænitatis magisterio. Psal. primo. Deßwegen ihme wol zugeeignet wird: Psal. 1. v. 5.

Beatus vir; dann nach frommer Meynung Guarrici Abbatis, ipſe profectò fuit vir Benedictus. Und wie hat nicht dieſer von GOtt geſegnete Baum ſich ausgebreitet in die gantze Welt/ vom Aufgang biß zum Niedergang der Sonnen? Wie herrlich und heilig ſeynd die von ihm entſproſſene Zweig/ die von ihme herſtammende Religiones, und Congregationes, als Caſſinenſis, Camaldulenſis, Vallis umbroſana, Ciſtercienſis,

86. Humiliatorum, Cæleſtinorum, Cluniacenſium, Grandimontenſium, Olivetanorum, von allen denen wol kan geſagt werden:

Religiones à S. Benedicto derivatæ.

oDor arbVſtorVM non eXpLICabILIs.

Der entſproſſnen Zweig Geruch
auszuſprechen nicht genug.

Rom. 11. v. 16. Dann wann der klare Ausſpruch iſt des H. Pauli ad Rom. undec. Si radix ſancta, & rami, iſt die Wurtzel heilig/ ſo ſeynd auch die Zweige heilig/ ſo ſage ich/ daß die vom heiligen Benedicto herrührende Religionen anderſt nichts/ als heilig:

Vt raDIX ſanCta, ſVnt & raMI ſanCtI.

Wie die Wurtzel/ ſo die Aeſt
grünen heilig auf das beſt.

Und wer wird dieſes in einigen Zweiffel ſetzen/ ſintemalen

RaMI ſVnt frVCtVs honorIs, atqVe DeCorIs.
Eccli 24. v. 22.

Seine Aeſt ſeynd Frucht der Ehr/
und der ſchönen Tugend-Lehr.

87. Die Früchten/ welche dieſer geſeegnete Baum gebracht hat/ ſeynd ſo viele Millionen der Geiſtlichen/ welche in der Kirchen GOttes mit Lehr und Heiligkeit geglantzet haben. Die Früchten ſeynd mehr dann 15700. Doctores, die Früchten ſeynd 112. Kayſer/ und eben ſo viel König/ 18. Römiſche Päbſt/ 200. Cardinäl/ mehr als 1600. Ertz-Biſchöff/ mehr als 4000. Biſchöff/ eine Million 5600. canonizirte Heilige. Und wie konnte es anderſt ſeyn/ dann dieſes iſt der Baum/ von welchem CHriſtus geſprochen hat Matth. ſept. Arbor bona bonos fructus facit, non poteſt arbor bona malos fructus facere. Die natürliche und

Ingreſſi ordinem S. Benedicti.

Matth. 7. v. 17.

eigent-

eigentliche Früchten dieses Baums aber seynd dessen unzahlbare Tugenden.

88. Ortus S. Benedicti.

Benedictus aus dem hochgräflichen Geschlecht von Nursia, Anno 480. gebohren/ dessen Herr Vatter Euprobius, dessen Frau Mutter Abundantia Riguardata, von dem Kayserlichen Stammen der Römischen Annicier, (von welchen noch würcklich das Durchlauchtigste Haus von Oesterreich entsprieſſet/ und entspringet/) gehet er aus der Stadt Rom / dahin er von seinen hochadelichen Eltern zu dem Studiren verordnet worden/ freywillig heraus/ und verfügt sich in die Wüsten Sublacus genannt/ wie ein anderer Joannes Baptista, allda hat er wie ein hellglantzende Sonn/ da sie kaum herfür gebrochen/ die güldene Strahlen seiner Tugenden dergestalt ausgebreitet/ und sehen lassen/ daß jedermänniglich leichtlich schlieſſen konnte/ und Sonnen-klar abnehmen/ Benedictus werde mit Jahren den hellen und völligen Tag/ in die dazumalen durch aberglaubige Irrthum gantz verdunckelte Welt einführen. Ist also noch in den jungen Jahren an Benedicto erfüllt worden/ was sagt der H. Ambrosius: Non est laudanda canities annorum, sed senectus morum, acta enim Senem faciunt, dann es ist und bleibt wahr und klar:

89. S. Benedictus annis juvenis, virtutibus Senex.

Non seMper hIC CapVt sanIVs, qVod est senIVs.

Graue Haar die machen kalt/
Tugend macht die Jugend alt.

Es kame Benedictus in seiner noch zarten Jugend an den Scheidweeg/ der zur Rechten führet zur Tugend / zur Lincken aber zu den Lastern / der zur Rechten für die Augen legte die Bußwerck/ zur Lincken aber die weltliche Wollüsten und Uppigkeiten. Es hat sich aber Benedictus nicht lang/ als Hercules besonnen/ was für eine Strassen er antretten sollte/ sondern ist ohne Verzug eingangen die Tugend-Strassen/ und also sein gantzes Leben in Tugenden und Wunderthaten also zugebracht/ daß er ein Verwunderung der Natur/ ein Exempel und Exemplar der Geistlichkeit/ und ein 12jähriges Wunder der Welt worden ist.

90. S. Benedictus Virtutis semitam ingreditur.

In der blühenden Jugend ware Benedictus schon ein vollkommener Mann/ in den Jahren jung / alt an dem Verstand / gering in der Person/ groß in der Vollkommenheit / daß ich von ihm wol sagen kan/ was die Göttliche Schrifft sagt von dem Tobia/ Tob. primo: Cúmque esset junior omnibus, nihil puerile gessit in opere, ob er schon ware der Jüngste/ hat er doch nichts kindisch an sich sehen lassen. Kan also mich

Tob. 1. v. 4.

wol

wol verwunderen / daß Benedictus von seiner zarten Kindheit an heilig gewesen/ und eben desto mehr / daß er / als ein Knab von 14. Jahren/ von so hochadelichen Stammen gebohren/ die Welt/ welche so böß/ die Menschen/ welche so gottloß/ die Stadt/ welche so stoltz und verführisch ware/ standhafftig verlassen / und sich in ein finstere Hölen begeben hat. Heist das nicht?

TVLIt IVgVM ab aDoLesCentIa sVa.

Er noch jung des Creutzes Bahn
mit JEsu that tretten an.

Dan. 4. v. 8. Arbor magna, & fortis. Dan. quarto. **Ein grosser und starcker Baum.** Die Grösse dieses gesegneten Baums haben wir gesehen in denen weit ausgebreiten geistlichen Aesten. Die Stärcke hat erfahren Totila der König/ Apollo der heydnische Abgott/ und Satan der höllische Geist selbsten. Der Satan/ sage ich/ hat seine Stärck erfahren/ der allzeit von Benedicto zu Schanden ist gemacht worden / so wol da er ihm das Klöcklein zerbrochen in der Sublacanischen Speluncken / als da er ihn versucht in der Gestalt einer Amschel / oder da er ihn erschröcken wollen brüllend wie ein Löw. Totila der König hat es erfahren/ indem er dem H. Benedicto zu Fuß gefallen/ und seinen Fehler bekennt hat; der Abgott Apollo hat es erfahren/ indem Benedictus dessen Bildnuß auf dem Berg Cassino gestürtzet und zu Boden geschlagen / und zertrümmert. Wie dann nicht weniger seine Stärck erfahren hat jenes freches Venus-Bild/ welches theils durch verführische Augenwincker/ theils durch die liebkosende und schmeichlende Wort gesucht hat den jungen / schönen/ sehr keuschen Jüngling zur Unkeuschheit anzureitzen.

91. S. Benedictus tentationum Victor.

Von Betrachtung der Höhe und Stärcke dieses gesegneten Baums will ich mich etwas näher machen zur Beschauung der Frucht desselbigen/ wovon ich lese Ezech. quadr. sept. Non deficiet fructus ejus, **auf dem Ufer am Bach zu beyden Seiten werden allerhand fruchtbare Bäume wachsen/ von denen wird kein Blat abfallen / und ihre Früchten werden nicht abnehmen.** Was ersehe ich aber für Früchten an diesem gebenedeyten Tugendstamm? Eben dieselbige / von welchen meldet der H. Paulus ad Gal. quinto: Fructus autem Spiritûs est: charitas, gaudium, pax, patientia, benignitas, bonitas, longanimitas, mansuetudo, fides, modestia, continentia, castitas, **die Frucht aber des Geists**

Ezech. 47. v. 12.

Gal. 5. v. 22.

92. S. Benedictus arbor

Geists ist: Lieb/ Freud/ Fried/ Gedult/ Freundlichkeit/ Gütigkeit/ Langmüthigkeit/ Sanfftmuth/ Glaub/ Mässigkeit/ Keuschheit/ Reinigkeit. fructu Spiritûs, locupletata.

Fructus Spiritûs, charitas, die Frucht der Christlichen Lieb zeigte er/ da er noch ein Jüngling/ von Rom fliehend in die Wüsten/ einer armen Frauen die gelehnte/ ungefehr durch einen Fall zerbrochene Wanne aus Mitleiden durch sein Gebet wieder ergäntzet/ und eingehändiget/ wie von ihm bezeugt Vinc. Ferrer. redintegratum capisterium reddidit mulieri. Wo diese Liebsfrucht allein gefunden wird/ da ist der Baum völlig und reichlich behängt/ wie sagt der H. Paulus ad Rom. dec. tert. Plenitudo legis est dilectio, und ohne diese Frucht der wahren Lieb seynd alle übrige Früchten wurmstichig/ wie sagt der H. August. Quidquid habeas, charitatem autem non habeas, nihil prodest tibi. Rom. 13. v. 10.

93.

Fructus Spiritûs, gaudium. Sage an du Wurtzel Davids! woher hast du deinen Safft gesogen / daß du also fruchtbar bist worden mit der Frucht der Freud? David/ der Mann nach dem Hertzen GOttes bekennet selbsten solche Fruchtbarkeit Psal. quarto: Dedisti lætitiam in corde meo, du hast gegeben Freud in meinem Hertzen. Du Grund der Warheit/ sagt ebenfalls Benedictus, hast mir wahre Freud gegeben. Ist mein Hertz ein Wurtzel/ so bekenne ich / daß selbiges nirgends den Safft der wahren Freud finde und schöpffe/ als in dir. Non foris in vanis, sagt die Glossa über den besagten Psalmen/ sed intùs, ubi habitabat Deus, quærenda est lætitia. 2. Fructus Spiritûs gaudium. Psal. 4. v. 7.

94.

3. Fructus Pax.

Fructus Spiritûs, pax. Auf die Früchten der Freud folgen die Früchten des Friedens. Ist ein rare Frucht/ und an keinem/ als an den Bäumen des Lebens zu finden. Wilde Stammen/ und unfruchtbare Gehöltz/ so nur zum Brennen dienlich / wissen nicht von dergleichen Frucht / wie sagt Isaias quinq. sept. Non est pax impiis dicit Dominus, die Gottlose haben und geben keinen Frieden. Solche Frucht- und Friedenlose Bäum/ ja höllwürdige Stauden waren jene Zuchtlose Religiosen / die aus Haß und Neid dem H. Mann ein scharpffe Gifft-Portion zugebracht / der aber das Geschirr durch das H. Creutz-Zeichen in Stück zerspringend gemacht/ und im Frieden von ihnen wieder abgewichen in seine vorige Einöden.

95.

Isai. 57. v 20. S. Benedictus venenum sibi paratum agnoscit.

96.

4. Fructus patientia.

Spiritûs fructus, patientia. O wie herrlich ware nicht diese Frucht der Gedult in Benedicto! O wie willig hat er nicht allein die Verfolgung Florentii erdultet/ da er das ihm zugeschickte vergiffte Brod liebreich angenommen / sondern auch ob allen Widerwärtigkeiten sich erfreuete / alles Creutz lieblich angesehen / hertzlich umfangen / und mit dem Paulo sec. ad Cor. duod. für den grösten Schatz geachtet: Placeo mihi in infirmitatibus meis, in contumeliis, in necessitatibus, in persecutionibus &c. 2. Cor. 12. v. 10.

97. 5. Fructus Benignitas, Fructus Spiritûs, Benignitas, die Frucht des Geists ist Freundlichkeit. Diese Freundlichkeit ist nach Lehr der Theologen eine sittliche Tugend/ durch welche der Mensch so wol in seinen Worten/ als Wercken/ gegen denen/ mit welchen er umgehet/ sich gantz sanfftmüthig verhaltet/ wie er dann seinen Brüdern/ obwolen er von ihnen verneidet / in aller Sanfftmuth begegnet mit denen Worten des sanfftmüthigen Davids Psal. dec. tert. O quàm bonum, & quàm jucundum habitare fratres in unum !

Psal. 13. v. 1.

98. 6. Fructus est Bonitas, Psal. 118. v. 66. Fructus Spiritûs, Bonitas, eine Frucht ist auch die Gütigkeit/ um diese hat gebetten der H. David Psal. cent. dec. oct. Bonitatem, & disciplinam, & scientiam doce me, quia mandatis tuis credidi : petiit eandem edoceri, sagt Bellarm. erga proximum, ut erga illum talis sit, qualem erga se Deum experitur. Diese ist / warum Benedictus den Todt seines Todt-Feinds Florentii mit Vergiessung häuffiger Zähren angehört hat.

99. 7 Fructus est Longanimitas. Fructus Spiritûs , Longanimitas , ich sehe benebens die Frucht des Geists/ die Langmüthigkeit. Zwey Stück werden zu dieser Tugend erfordert/ die Verharrlichkeit/ und die Hoffnung. Wer langmüthig will seyn/ muß auch in Mitten der Trübsaalen / Aengsten und Nöthen verharrlich hoffen. Verharrlich hat gehofft der glaubige Abraham / dann obschon GOtt das ihm gethane Versprechen wahr zu machen/ und im Werck zu erfüllen/ auf die 60. und mehr Jahr hinaus verschoben/ hat doch Abraham an der Göttlichen Zusag keinen Zweiffel gesetzt/ zum Wahrzeichen seiner Verharrlichkeit beständig gehofft / und dardurch gesegnet zu werden verdienet.

Rom. 4. v. 20. In repromissione Dei non hæsitavit diffidentiâ, sagt der H. Paulus, sed confortatus est fide, dans gloriam Deo , plenissimè sciens , quia quæcumque promisit, potens est & facere. Ad Rom. quarto. Obschon die Welt und die Höll wider Benedictum sich aufleinete / die Welt durch Schänd- und Schmähe-Wort/ die Höll durch viele Versuchung / ware die beständige Resolution Benedicti mit dem Job c. dec. tert. Etiamsi occiderit me , in ipso sperabo, & ipse erit Salvator meus.

Job. 13. v. 15.

100. 8. Fructus Mansuetudo, Matth. 11. v. 29. Fructus Spiritûs, Mansuetudo, wol ein heilige Frucht die Sanfftmuth ! diese will uns lehren der Meister aller Tugenden/ JEsus/ Matth. und. Discite à me, quia mitis sum, & humilis corde ; Diese hat völlig begriffen/ erlernt/ und an sich gezeigt Benedictus, dann er ware mitis in voce, mitis in facie, mitis in verbo, mitis in opere. Das hat neben andern erfahren der König Totila, mit dem Totila der Priester Florentius, der ihm ein vergiftes Brod zugeschickt/ gegen welchen er sich dannoch bedanckt/ mit Florentio seine eigene Mitbrüder/ die ihme Gifft eingeschenckt/ die er sanfftmüthig angeredt : **Brüder! GOtt verzeihe es euch/ wie habt ihr mit mir verfahren wollen?**

Fructus

Fructus Spiritûs, fides. Die Frucht des Geists ist endlich der Glauben/von welcher Frucht meldet der H. Jacobus c. 2ec. Quid proderit Fratres mei! si fidem quis dicat habere, opera autem non habeat? Nunquid poterit fides salvare eum? O wie vollkommen sehe ich diese Frucht in diesem gesegneten Baum! Benedictus viel starcker im Glauben als Moyses. Moyses auf GOttes Geheiß und Zusag sollte auf den Felsen schlagen mit seiner wunderthätigen Ruthen/und aus dem harten Stein weiches Wasser fliessen machen/Exodi dec. sept. Sume virgam, quâ percussisti fluvium; Ego stabo tibi coram super petram Horeb, percutiésque petram, & exibit ex ea aqua. GOtt wollte gegenwärtig seyn / GOtt befahle es / und Moyses schluge dannoch mit einem kleinen Mißtrauen. Benedictus hatte von GOtt weder einen Befehl / weder einige Zusag und Versprechen / und dannoch befiehlt er den Seinigen zur äussersten Wassers-Noth/aus einem trucknen Felsen häuffiges Wasser zu schöpffen / wie sie dann auch mit gröster Wunder geschöpfft haben/wie bezeugt Vinc. Ferr. Statim fons aquæ dulcissimæ prorupit, qui adhuc durat.

101. 9. Fructus fides. Jac. 2. v. 14.

Exod. 17. v. 5.

102. S. Benedicti firma fides.

Ware nicht groß der Glauben in Benedicto, da er durch seinen Seegen einen sehr groffen und schweren Stein so leicht gemacht / daß er ohne Beschwernuß sich hat forttragen lassen/der sonst unbeweglich? Ware nicht groß sein Glauben/da er ein verblendtes Feuer ausgelöscht/ und selbiges zu erkennen seinen Brüdern die Augen eröffnet? ware nicht groß sein Glauben/da er einen jungen Bruder/ der von einer eingefallenen Mauer zu todt gequetscht worden/ zum Leben durch sein Gebet wieder auferweckt? ware nicht groß sein Glauben / da auf dessen Befehl Maurus über dem Wasser gehet/als auf dem truckenen Erdboden? Ware nicht groß sein Glauben / da ein Glaß mit Oel auf einen harten Felsen geworffen/ unverletzt erhalten wird? da er von GOtt reiches Oel erbittet und erlanget/wie auch häuffiges Getreyd? Ich will hier nichts melden von seinem Prophetischen Geist / nichts von demjenigen / wie er einen flüchtigen Bruder mit Schrecken wieder ins Closter gejagt / wie er den Untergang des Closters zu Casino vorgesagt/ wie er die Seel seiner Schwester Scholasticæ in Gestalt einer weissen Taub in Himmel fliehen gesehen ꝛc. Herrlich also waren die Früchten dieses Baums/daß ich wolgegründt sagen kan:

103. S. Benedictus patrat mira.

NeVtIqVaM frVCtVs DefICIet.
Ezech. 47. v. 12.
Seine Frucht niemal vergeht/
allzeit Glor- und Florreich steht.

104. Flos arboris candidus, & rubicundus.

So viel uns nun sollen zur Nachfolgung anreitzen die reiche Früchten dieses gebenedeyten Baums des H. Benedicti, so viel und starck solle unsere Augen / Hertz und Gemüth zu sich reissen die schöne Tugend-Blühe dieses Baums; in was für einer Farb steht und besteht aber dieselbige? Quasi flos rosarum. Eccli 50. v. 8. Et quasi lilium. Eccli 39. v. 19. Weiß und roth/roth und weiß ist sie.

Den bösen Feind waren so heilige Früchten ein spitziger Dorn in den Augen/und damit deren nicht mehrere mögten aufgehen: suchte er die Blühe zu unterdrucken/ und welckend zu machen / griffe an seine Englische Reinigkeit / erweckte in ihme solche höllische Inbrunst / daß der keusche Benedictus allbereit zu erwegen begunte / ob er nicht Kutten und Höhle zugleich sollte verlassen. Der gütigste GOtt aber verliesse ihn nicht / streckte ihm seine Hülffreiche Hand dar / gabe ihme so viele Kräfften / daß er mit dem Schild des steiffen Glaubens und Vertrauens die höllische Pfeil konnte auffangen/ und von dem Hertzen ablehnen. Er ermunterte sich alsobald/ wurffe hinweg alle Kleidung / springt nackend in einen Dornbusch / weltzet sich so lang in demselbigen herum / biß kein Finger breit vom Blut und Wunden frey verblieben / und solcher gestalt durch die Wunden des Leibs die gefährlichste Wunden der Seelen verhütet hat. Haben also die scharpfse Stacheln der Dörner vertrieben den Lust-Stachel zur Geilheit / und wollte seinem Leib nach solchem Blut-Baad der Lust zu sündigen gar nicht mehr kommen. Bleibt also wahr:

105. S. Benedictus in Spinis se volutat.

rLos arboris MIrè aLbVs, & rVbICVnDVs,
&
Ita CanDIDVs, & rVbICVnDVs.
Cant. 5. v. 10.

Des Baums Blüh ist roth und weiß/
Gleicher Lilg- und Rosen Preiß.

106. 10. Fructus Spiritûs, castitas.

Und das waren die Früchten der Keuschheit und Reinigkeit: Fructus autem Spiritûs, castitas. Ad Gal. quinto. Von welcher sagt der H. Matthæus c. quinto: Beati mundo corde, quoniam ipsi Deum videbunt. Damit die Braut in dem hohen Lied Salomonis diese unschätzbare Tugend ungeschwächt mögte darvon bringen / hat sie zu ihrer Versicherung sich folgender Gestalten ausstaffirt: Aus ihren Händen/ spricht ihr Bräutigam/ seyen Myrrhen geflossen/ welches ein Safft/ so nichts verwesen oder verfaulen lasset. Ihre Lefftzen seyen mit einer rosenfarben Binden verbunden gewesen/ welches ein Merckzeichen ihrer Züchtigkeit im Reden ware. Ihre

Gal. 5. v. 22. Matth. 5. v. 8.

Augen

Augen seyen gestaltet gewesen / wie die Augen der Tauben / durch welches ihr Sauberkeit angedeutet wird. Ihre Ohren habe sie mit güldenen Ohr-Gehängen behenckt / wodurch ihre Behutsamkeit in Anhörung der Reden zu verstehen gegeben wird. Ihr Nasen seye genaturt gewesen / wie die Ceder-Bäum auf dem Berg Libano / welches ein Holtz ist / so niemalen vermodert oder verfault / ein wie allemal frisch bleibt. Was schliesse ich endlich hieraus / als daß die der Keuschheit ergebene Seel des H. Benedicti seye gewesen allzeit züchtig und rein / ja daß der H. Benedictus allzeit gewesen züchtig / rein und ehrbar von Händen / Lefftzen / Ohren / Augen / und an dem gantzen Leib. **Seynd nun diejenige seelig / die eines reinen Hertzens seynd / und sie werden GOtt anschauen:** Beati mundo corde. Matth. quinto. Nachdeme dieser von GOtt höchst gesegnete Baum reich beladen mit den Früchten der Verdiensten sollte versetzt werden in das himmlische Paradeiß / wie sagt der H. David Psal. nonagesimo primo: In domo Domini, in atriis domûs Dei nostri, **im Hauß des HErrn / in denen Vorhöfen des Hauses unsers GOttes** / liesse er sein schon zubereites Grab öffnen / und am sechsten Tag seiner Kranckheit in die Kirch tragen / allwo er / nach empfangener allerheiligsten Weegzehrung in den Armen seiner Brüder mit erhobenen Händen und Augen gen Himmel / seeliglich entschlaffen / und in den himmlischen Paradeiß-Garten eingangen / allwo er ewig blühen und grünen wird / wie gezeigt worden dem H. Mauro in Franckreich. Dieser sahe einen mit kostbarsten Decken belegten / und von unzahlbaren Lampen umstellten und erleuchten Weeg / der sich von dem Zimmer Benedicti biß in den Himmel Ostwerts erstreckte / benebens einen reich bekleidten Mann / der ihn fragte: Ob er wisse / für wen dieser Weeg zubereit wäre? und auf Verneinung / sagte: **Diß ist der Weeg / durch welchen der Gottgefällige Benedictus in den Himmel gangen.**

107. Sponsa describitur ex Canticis. Matth. 5. v. 8. Psal. 91. v. 14. 108. S. Benedictus obit Anno 543.

Was werden die Engel dem H. Benedicto nach seinem seeligen Hintritt und ewig glückseeligen Eintritt in die ewige Glory anderst zugeschryen haben / als: Benedictus, qui venit in nomine Domini? Bäum seynd wir / wollte GOtt! daß wir wären fruchtbare Bäum / und uns mögte zugeruffen werden mit der Zeit: ingredere Benedicte Domini, das gebe durch deine grosse Intercession, GOtt Vatter / Sohn / und H. Geist. Amen. Matth. 21. v. 9. Gen. 24. v. 31.

Festum Annunciationis B. Mariæ V.

Progr. Annunciatio Mariæ.

Anagr. 1. Maria in nocte janua. 2. â mari in nocte janua. 3. In mari â nocte janua.

Æquora dum fragili superavit naufrage l'gno,
In portu portam Nauta Salutis habet.
Mundus hic innumeris metuendus syrtibus horrens
Est mare, quanta sinu, quótque perîcla foret?
109. Maria portus salutis. Felix cuî portus tutæ fit porta salutis,
Vitæ porta suis certa Maria favet.

In den Port nach viel gefahren,
Wann der Schiffmann ein thut fahren,
find sein Heyl ein sichres Ort;
In dem Welt-Meer voll gefahren,
O wie mancher hat erfahren
Mariam ein Gnaden-Port?

THE-

THEMA.

Ave, gratiâ plena, Dominus tecum. Luc. 1. v. 28.

Sey gegrüst, die du voll Gnaden bist, der HErr ist mit dir.

GLeichwie die nachtliebende Feder-Mäuß das Liecht hassen und fliehen/also unterstehet sich manche blinde/ja verblendte Feder-ja Gifft-volle Feder-Maüß zu schänden und zu schmähen Mariam/ das himmlische Gnaden-Liecht/ unter welchen nicht der letztere Petrus Pseudo-Martyr, der seine stumpffe/stumm/ und dumme Feder spitzen will gegen die Hochheit der Himmels-Königin Mariä / indem er ihr verneidet den wolverdienten Lob-und Liebs-Titul/mit dem sie begrüsset die Christ-Catholische Kirch: Salve Regina, Mater misericordiæ: **Gegrüsset seyst du Königin/ein Mutter der Barmhertzigkeit.** Dann über dieses Evangelisches Wörtlein: Mulier, Weib/ Joan. c. sec. & c. dec nono, setzt er an seine nicht so wol schneeweisse Swaanen-als kohlschwartze Rabenfeder mit dieser Frag: Hæc mulier? Dieses Weib/ wie kan sie eine Königin/ eine Mutter der Barmhertzigkeit von den Römisch-Glaubigen gesagt und titulirt werden? Salve Regina, Mater misericordiæ. GOtt ist allein ein König über Himmel und Erden/Rex Regum,& Dominus Dominantium. Apoc. c. 19. GOtt ist allein Pater misericordiarum, **der Vatter der Barmhertzigkeit / und GOtt alles Trosts.** sec. Cor. cap. primo. So will dann die Kirch durch diesen Titul eine Göttin aus ihr machen? Deus est propriè Pater misericordiarum, non ergò licet Mariam vocare Matrem misericordiæ, nisi divinis honoribus eam ornare velimus. Wie kan sie gesagt werden vita, dulcedo & spes nostra? fahrt er fort/ **das Leben/Süssigkeit/und unser Hoffnung?** Christus nennet sich selbst das Leben: Ego sum via, veritas, & vita, Joan. dec. quarto, so kan dann Maria das Leben nicht seyn. Der einige ewige Vatter ist der eintzige Urheber alles unsers Trosts / so wird dann übel Maria genennt die Süssigkeit. Deus est Auctor consolationis, non igitur Maria dulcedo nominari potest, nisi Deo asseratur æqualis. Mit diesen und andern Schmäh-Schrifften hat sich dieser unterstanden die Herrlichkeit und Hochheit Mariä zu verschwärtzen.

Joan. 2. v. 4. & Joan. 19. v. 26.

Apoc. 19. v. 16.

2. Cor. 1. v. 3.

Petrus Pseudo-Martyr in 1. Cor. 5.

Joan. 14. v. 6.

110. Mariæ Mastiges.

Von

III. Von diesem wende ich mich / und sage gleichwol mit allen Recht-
Maria Regina est, glaubigen mit Mund und Hertzen: Salve Regina, Mater misericordiæ, vita, dulcedo, & spes nostra, salve. Gegrüsset seyst du Königin der Barmhertzigkeit: das Leben/ Süssigkeit/ und unser Hoffnung/ salve, sey gegrüst. Salve Regina! Dann so GOtt selbsten die Heilige / die nur
Matth. 5. v. 3. GOttes Diener/ König nennet: Beati pauperes Spiritu, quoniam ipsorum est Regnum cœlorum; Warum sollte nicht Maria ein Königin/ als ein Mutter GOttes / können genennt werden? Dieses bekräfftigen
Bellarm. t. 3. l. 1. c. 15. §. 1. die Wort Bellarmini: Omnes Beati Reges sunt, propterea Maria cùm sit verè Mater Regis Regum, Reginæ appellationem singulariter meretur. So seye dann gegrüst du Königin. Salve Mater misericordiæ. GOtt ist ein Vatter der Barmhertzigkeit / und Maria ist ein Mutter der Barmhertzigkeit / dann wann GOtt genennt wird ein Vatter der Barmhertzigkeit / weilen er seine Barmhertzigkeit erzeigt: warum solle Maria nicht gleichen Lob-Nahmen der Barmhertzigkeit führen können/ als die durch ihre mütterliche Fürsprechung vor uns Gaben / Gnaden und Barmhertzigkeit von GOtt erhaltet? Ich lasse dieses abermal bekräfftigen mit den Worten Bellarmini: Maria Mater misericordiæ, quia Christi est, per quem misericordiam consecuti sumus: Tum quia misericordiam nobis quotidie à Deo precatur: tum quia valdè misericors. Und gewißlich ist Maria verè valdè misericors, dann / indem sie ist ein so grosse Königin / was sie von GOtt hat / das Leben und die Süssigkeit/theilt sie uns lieb-mütterlich mit. Wiederhole also die vorige Wort: Salve Regina, Mater misericordiæ: **Gegrüsset seyst du Königin der Barmhertzigkeit.** Und daß sie ein solche allzeit gewesen / noch heut seye / und ins künfftig seyn werde / will ich mit mehrerem erweisen. Favete.

Vielleicht aber kan oder will vielmehr Petrus Pseudo-Martyr mit andern unsern Widersachern nicht fassen/wie Maria doch könne gesagt werden vita,das Leben/wie wir sie grüssen: Vita,dulcedo,& spes nostra
Prov. 8. v. 35. salve. Deme ich dann mit andern vorlese die Wort Prov. oct. cap. Qui me invenerit,inveniet vitam: **Wer mich findet/ der wird das Leben**
ibid. v. 36. **finden / und Heyl schöpffen vom HErrn. Wer sich aber an mir**
112. **versündiget / der wird seine Seel verletzen. Alle die mich hassen/**
Maria vita. **die haben den Todt lieb.** Wer Mariam findet / der findet das Leben/ die uns das Leben gebohren. Der Seraphische Lehrer betrachtet nicht ohne Ursach den grossen Patriarchen Abraham / als er nach verlassenem seinem Vatterland / wegen Theurung aus dem Land Chanaan gewichen in Egy-

pten/

pten/und wegen der Schönheit seines Weibs Sarai sich förchtete/er mögte Leib und Leben einbüssen/ sprache er: Dic, obsecro, quod soror mea sis, sage doch/ das bitte ich dich/ du seyst meine Schwester. Gen. cap. duod. O Abraham! so dein Leben in Gefahr stehet/was wird es dir nutzen/wann Sarai schon sagt/sie seye deine Schwester? Viel wird es mir nutzen/sagt Abraham/& vivat anima mea ob gratiam tui, damit es mir wol ergehe um deinetwillen/und meine Seel leben möge/dir zu gefallen. So Sarai sich ausgeben wird für meine Schwester / wird sie mir das Leben erhalten. Gen. 12. v. 13.

O Maria du Mutter der Barmhertzigkeit / wir fliehen zu dir in tiefster Demuth/ sehe/ die Egyptier/ die höllische Feind stellen uns nach/ sie suchen das Leben unserer Seelen/es wollen uns verlassen die himmlische Geister / die höchste Dreyfaltigkeit will wegen unserer Sünden den Sentenz des ewigen Todts über uns ergehen lassen/sage/ O Maria! du seyst unsere Schwester / unsere Befreundin / dann also wird uns das Leben geschenckt werden. So die höllische Geister hören werden/ daß du unser Schwester bist / werden sie von uns fliehen / die himmlische Geister werden sich zu uns gesellen/die allerheiligste Dreyfaltigkeit wird sich unser erbarmen. O Sara nostra! ruffet auf der H. Bonaventura: Dic, obsecro, quod soror nostra sis, ut propter te vivant animæ nostræ. Dic charissima Sara, quod soror nostra sis, ut propter talem sororem Ægyptii, id est, Dæmones nos revereantur, Angeli nobis conjungantur, Pater, & Filius, & Spiritus S. nostri misereantur. Du bist unser Jungfrau/unsere Königin/unser Leben/unser Mutter der Barmhertzigkeit / ja portus & porta misericordiæ, ein Port und Pforten der Barmhertzigkeit. 113. Maria soror nostra. S. Bonaventura in Speculo.

Ein Schiffmann / der der Wind und Sternen unerfahren / sich mit vollen Seegeln in das gefährliche Meer begibt / wird gar bald von einem Ungewitter überfallen / und in die äusserste Gefahr gesetzt. So er aber klug und verständig / was thut er bey solcher Gefahr-vollen Begebenheit? Er ziehet die Seegel zusammen/kehret das Schiff zuruck/fahret wider dem Port zu/von dem er abgewichen / damit er sich und das seinige Schiff / und das/und die im Schiff seyn/in Sicherheit bringe/ und bey dem Leben erhalte. O Sünder! O verlohrner Sohn! Luc. dec. quinto. du bist gewesen wie ein schwaches / doch mit dem Sünden-Last höchst beschwärtes Schiff/ Navis, quæ pertransit fluctuantem aquam. Sap. quinto c. Wie ein Schiff/ das über das ungestümme Wasser hindurch fähret. Du bist von dem sicheren Port / und von der Pforten des vätterlichen Hauses abgewichen/hast das Schifflein deiner Seelen mit vollen Seegeln und bösen Be- Luc. 15. c. Sap. 5. v. 10.

Luc. 15. v. 13. gierlichkeiten/in den Gefahr-vollen Meerhafen dieser Welt anlauffen lassen: Profectus est in regionem longinquam. Luc. dec. quinto. **Er zoge über Feld in ein weit gelegen Land.** Dieweil du aber das zukünfftige Ungewitter nicht vorgesehen/hast du dich in grosse Gefahr begeben/du hast angefangen an denen nothwendigen Lebens-Mitteln einen Mangel zu leyden/ das völlige Ungewitter hat dich überfallen / die Wind aus dem Abgrund der Höllen haben das Schifflein deiner Seelen auf allen Seiten bestritten/ und bist uns also zum erbarmlichen Exempel worden. Dilapâsti substantiam, vixisti luxuriosè. Cupiebas saturare ventrem siliquis. Dixisti: fame pereo. So unverständig aber du abgewichen / so klug und verständig bist du wieder zuruck gewichen. Surgam, & ibo ad Patrem meum. Du hast dich wieder zuruck begeben zur Pforten des vätterlichen Hauses. O wie keck ist nicht dieser Jüngling in dem Hinweggehen? wie keck in dem Zuruckgehen? Er gienge vom Vatter/ was für eine Keckheit? und was für grosse Vermessenheit/den erzürnten Vatter nicht betrachten/sondern frech und frey demselbigen unter die Augen gehen? O Sünder! O Sünderin! du bist durch die Sünd schändlich von GOtt abgewichen / und weilen du mit dem verlohrnen Sohn vivendo luxuriosè, deine Gnaden-Substanz verschwendet / Sünd mit Sünd gehäuffet / nun gantz entblöst von allen Gaben und Gnaden / wegen boßhaffter Gewohnheit im Sündigen an der Besserung deines Lebens verzweiffiest / und also dir nicht getraust/GOtt deinem erzörnten gerechten Richter unter die Augen zu kommen/ach! fasse ein Hertz/ lasse den Muth nicht sincken in den Abgrund der Verzweifflung/ Maria ist ein sicherer Port / und Zuflucht-sort der Barmhertzigkeit für solche zerschlagene schwache Schifflein. Sagt von dem Vatter des zuruckkehrenden verlohrnen Sohns der H. Geist: Misericordiâ motus, sein **Vatter sahe ihn/da er noch von ferne ware/und ward mit Barmhertzigkeit bewegt.** Sehe/ es wird Maria die Mutter der Barmhertzigkeit dich barmhertzig ansehen / und dir bey ihrem Sohn als Patrem misericordiarum, **einem Vatter der Barmhertzigkeit**/ die vorige Gnad und vätterliche Huld wieder erhalten durch ihre mütterliche Fürsprechung. Und also Maria salve Mater misericordiæ, **sey gegrüst du Königin und Mutter der Barmhertzigkeit!** Maria, sagt der H. Ephrem, meus est portus, wol ein Port und Pforten der Barmhertzigkeit/ salve, sey gegrüst!

Pfal. 40. v. 2. Beatus, qui intelligit super egenum, & pauperem, sagt der Königliche Prophet David/ Pfal. quadr. **Seelig ist/der Verstand hat/und sich annimmt um den Dürfftigen und Armen.** O David! was braucht es viel Verstands/viel Nachforschens und Nachsuchens wegen der Armen?

ibid. v. 16, 17. &c.

114. Filius prodigus reversus.

115. Maria portus & porta salutis.

ibid. v. 20.

Wir

Wir sehen ja solcher gnug vor den Augen; so einer kaum halb bedeckt um einen Heller/um ein Stücklein Brod/ um ein heiliges Allmosen anhalt/da ist ja sich zu bedencken/gar nicht vonnöthen/ob dieser ein Armer und Nothleydender seye. Nichts desto weniger sagst du/ und sprichst denjenigen seelig/der sich auf die Armen verstehet. Wie dieses zu verstehen/legt aus und erkläret S. Petrus Damianus, da er meldet von zweyerley Armen/ als von den offentlichen Gassen-Armen/ die von Haus zu Haus gehen/ und offentlich ihre Noth erklären. Andere aber seynd heimliche Armen/die heimlich der Schuh truckt/ die sich schämen von Thür zu Thür zu gehen/ und das seynd die rechte Armen/über welche man sich vor allen erbarmen soll. Und wer diese? die Haus-Armen/sagt dieser H. Vatter; von den ersten/als offentlichen Armen braucht es weiter keines Nachdenckens/ dann sie melden sich selbsten an/ vonnöthen ist es aber/ daß man Bedenckens und Nachdenckens trage wegen der Haus-Armen. Super pauperes pannosos, schreibt er/& bulgiolos, perásque gestantes intellectu non indigemus; super ipsos autem pauperes debemus intrinsecus intelligere, quorum in superficie non possumus miseriam prævidere. Non est, qui intelligat super egenum & pauperem. O wie viele seynd/ welche wenig/oder gar nicht solcher Erbarmnuß würdigsten Haus-Armen sich erinneren! O unsere Augen seynd nicht also erleuchtet/ daß sie solche heimliche Noth ansehen/unser Hertz nicht also barmhertzig/ daß es mit [illegible] heimlichen Armen ein Christliches Mitleiden trage!

S. Petrus Damian, opus. 2. c. 1. 116. Pauperes varii.

Das thut aber Maria unser Mutter der Barmhertzigkeit/ welche GOtt/ als einem klaren Spiegel/ unser heimliche Noth und verborgenes Anliegen wol siehet/ barmhertzig betrachtet/ und in allem mitleydentlich beyspringt/ und mütterlich zu Hälff kommt/ wie bezeugt der H. Bonaventura: Beata Maria est, quæ intelligit super egenum & pauperem. Es ist keine Noth/ keine Trang- und Trübsal in der Welt/ die sie nicht erkenne/ und suche zu helffen. Electa ut Sol, sagt der himmlische Bräutigam/ auserwählt wie die Sonne. Cant. c. sexto. Daß eine grosse Gleichheit sey zwischen Maria und der Sonnen/ist Sonnen klar. Gnug könnte allhier seyn die Gleichheit/ welche anziehet Thomas de villa nova: Tolle solem, quid in mundo, nisi tenebræ? Tolle Mariam, quid in Ecclesia, nisi caligo? Das grosse Himmels-Liecht bestrahlet mit ihrem Glantz die hohe Berg/ sie erleuchtet die tieffe Thäler/ sie zieret die Himmel/ mit ihrem günstigen Einfluß macht sie fruchtbar den Erdboden/macht zeitig die Früchten/ erquicket die Blumen. Eben diese Himmels-Ampel ziehet mit ihren hitzigen Strahlen hinauf die Dünsten von der Erden/ versammlet die Wolcken/ gebähret

Cant. 6. v. 9.

Thom. de V. N.

118. Effectus Solis. den Regen/wo die Sonn sich zunahet/erhitzet sie/wo sie abweichet/macht sie kalt/und Finsternuß/in dem Meer gebähret sie die Perlein/in den Bergen kocht sie aus das Gold/hilfft zur Geburt des Menschen/unterscheidet die Zeit/und Stunden/Jahr/und Monaten/muntert auf/und macht frölich das menschliche Hertz/macht singen die Vögel/erleuchtet in und mit ihrem Aufgang/erhitzet in ihrem mittlern Lauff zur Mittags-Zeit/locket an zum süssen Schlaff in ihrem Untergang. Kurtz und wol hat hiervon gesprochen der Königliche Prophet David: Non est, qui se abscondat à calore ejus. Pfal. dec. oct. Es ist keiner/der sich für ihrer Hitz mag verbergen. Es ist nichts auf der weiten und breiten Welt/daß nicht von der Sonnen sein Auf- und Zunehmen habe.

Pfal. 18. v. 7.

O Maria! ich will jetzt nicht weiter gehen/und fragen/warum du von dem höchsten GOtt electa, ut Sol, gleich wie die Sonn auserwählet? Cant. c. sexto. Was die Sonn an dem Firmament dieser unteren Welt ist/das bist du dem Menschen in der himmlischen Glory. Wie die Sonn mit ihrem Glantz alles erleuchtet: also siehest du alle an mit deinen mütterlichen barmhertzigen Augen. Wie die Sonn zum Aufkommen aller Sachen beförderlich ist/also kommest du allen und jeden zu Hülff; die sich durch die Sünd von dir entfernet/erleuchtest du; die sich zu dir nahen/entzündest du mit dem wahren Feuer der Lieb; den Krancken gibst du Kräfften/Stärck den Schwachen/den Armen hilffst du/die Betrübte tröstest du/allen/allen kommest du zu Hülff: Non est, qui se abscondat à calore ejus. Keinen verlassest du. O wie tröstlich redet hiervon der gelehrte Idiot: Beatissima Virgo Maria, sicut est omnium Regina, sic est omnium Patrona, & Advocata, & cura est illi de omnibus, longè enim positos illuminat radiis suæ misericordiæ, sibi propinquos per specialem devotionem consolationis suavitate, præsentes sibi in patriâ excellentiâ gloriæ, & sic non est, qui se abscondat à calore ejus, id est, à charitate, & dilectione ejus. Gleichwie der Vatter seinen verlohrnen Sohn von fernen sehend zur Barmhertzigkeit ist bewegt worden/vidit à longè. Luc. c. dec. quinto. also siehet Maria uns auch barmhertzig an.

119. Maria Sol.

Cant. 6. v. 9.

Luc. 15. v. 20.

In diesem Sonnen-Liecht kan ich mich nicht gnugsam ergötzen/und wie will ich/wie solle ich so bald von demselbigen abweichen? Maria ist die Sonn/electa ut Sol, hoffet ihr Gerechte/muntert euch auf ihr Sünder/kommet alle/Maria thut keinem ihre Gnaden-Strahlen entziehen. O ihr Sünder! wahr ist es/daß ihr ein Greul dem Himmel/ein Abscheuen allen Creaturen/ein Verachtung den Heiligen/ja euch selbst durch die Sünd beschwerlich und verdrüssig worden seyd. Sehet zu eurem gröstem Trost/Maria electa ut Sol, auserwählt wie die Sonn ist der sichere Port der

120. Sperandum in Maria.

Barm-

Barmhertzigkeit / sie kan und wird euch nicht versagen ihren mütterlichen Schutz und Schirm/Maria nimmt auf und an so die Sünder/als Gerechte. Und wie anderst? thut das grosse Himmels-Aug die Sonn nicht auch ansehen die Sünder? thut nicht die Sonn so wol mit Regen befeuchtigen/ mit ihrer Hitz erwärmen / mit ihrem Einfluß so wol fruchtbar machen die Aecker der Unglaubigen als der Glaubigen/ der Gottlosen als Gottsförchtigen/der Bösen als Guten? Was brauchts viel Fragens: Solem oriri facit super bonos & malos, seynd die klare Wort des H. Evangelisten Matthæi c. quinto. Der seine Sonn über die Gute und Böse aufgehen lasset. Matth. 5. v. 45. Die Sonn ist erschaffen zu bescheinen Berg und Thal / zu bescheinen Gute und Böse. Maria die Sonn der Barmhertzigkeit siehet nicht an/O Sünder! deine Gottlosigkeit/deine Sünd und Laster / sondern vielmehr deine Schwachheit und Armseeligkeit/ erzeigt sich gütig gegen alle/ entzündet die Gerechte / erleuchtet die Sünder/ muntert auf die Fromme/ erhaltet die Gottlose. Ich lasse hier schliessen den H. Bernardum: Quemadmodum Sol super bonos & malos indifferenter oritur: sic Maria quoque præterita non discutit demerita, sed omnibus sese exorabilem, omnibus clementissimam præbet, omnium denique necessitatibus amplissimo quodam miseretur affectu. O du wahres barmhertziges Sonnen-Aug! alle/ und alle thust du ansehen / und den du ansiehest / über den thust du dich erbarmen. Videns à longè. Luc. c. dec. quinto. S. Bernardus. Luc. 15. v. 20.

Daß Maria die allerseeligste Jungfrau und Mutter des HErrn auf Erden jederzeit barmhertzig gewesen/und deswegen ein Mutter der Barmhertzigkeit kan genennt werden/ entstunde daraus / weilen sie wuste/ wie einem Trübseeligen um das Hertz ist/sie hat wol gelernet/wie sie den Elenden helffen solle/als welche allerley Elend erfahren. Woher ist der reiche Mann gegen dem armen Lazaro so wild und unbarmhertzig gewesen/dieweil er um seine Armuth gewust/sondern lebte täglich herrlich/und scheinbarlich? Luc. dec. sexto. Sollte aber nicht etwan Maria in der himmlischen Glory so hoch erhaben/von uns ihre barmhertzige Augen abwenden? und da sie unaufhörlich anschauet den Brunnen der unerschaffenen Göttlichen Schönheit / wird sie uns in diesem armseeligen Zähren-Thal vielleicht wenig anschauen? Wer weiß/ob sie nicht die himmlische Freuden dahin vermögen/ daß sie wenig gedencke an das Leid der Menschen? O das ist fern von Maria/ wo höher sie ist in der Glory/ desto gütiger und barmhertziger ist sie gegen uns Menschen: Non est, qui se abscondat à calore ejus. Pfal. dec. oct. Gleichwie die Sonn desto hitziger ist/wie höher sie steiget: also wie viel gröser die Glory und Freud Mariä in dem Himmel ist / desto gröser ist ihre Barmhertzigkeit gegen uns arme Menschen. Luc. 16. c. 121. Maria Mater misericordiæ. Cur? Pfal. 18. v. 7.

Und dieſes erhellet Sonnen-klar aus dem/was von dieſer ſeiner Jungfräulichen Braut ſagt GOtt der H. Geiſt / Cant. ſexto cap. Pulchra ut Luna, electa ut Sol: Schön wie der Mond / auserwählt wie die Sonn. Zu erſt nennet er ſie einen ſchönen Mond / und darauf ein auserwählte Sonn. Dieſes klarer zu verſtehen / ſtellet uns die Schrifft vor die ſo keuſche als gottsförchtige Ruth / gütig und barmhertzig ware ſie / da ſie noch arm/ aber viel barmhertziger/da ſie reicher worden / wie ihr Booz das Lob gibt/ Ruth. c. tertio. Benedicta filia! priorem miſericordiam poſteriore ſuperâſti: Geſegnet biſt du von dem HErrn / meine Tochter! du haſt es der erſten Barmhertzigkeit mit der letzten zuvor gethan. Wo reicher/deſto gütiger. Maria ein Mond und Sonn zugleich; da ſie noch auf der Welt lebte / ein klarer Mond / pulchra ut Luna: da ſie aber in der himmliſchen Glory/ein Strahl-reiche Sonn/electa ut Sol;unter den Menſchen noch lebend / barmhertzig; unter den Seraphinen herrſchend noch barmhertziger. Gleichwie nun das Liecht der Sonnen viel gröſſer iſt / als das Liecht des Monds / um deſto gröſſer iſt auch die Barmhertzigkeit Mariä in ihrer Herrlichkeit/ein Mond in dieſem Leben auf der Welt/ein Sonn in dem ewigen Leben in dem Himmel. Deßwegen macht dieſen frommen Schluß der H. Bonaventura: Magna fuit erga miſeros miſericordia Mariæ adhuc exulantis in mundo, ſed multò major erga miſeros eſt miſericordia ejus regnantis in cœlo, dieweil ſie jetzt in GOtt als einem Spiegel vollkommener erkennet unſer Noth und Anliegen. Nam quemadmodum Sol, fahret fort dieſer Marianiſche Lehrer / lunam ſuperat magnitudine ſplendoris, ſic priorem Mariæ miſericordiam ſuperat magnitudo ſuperioris.

Cant. 6. v. 9. 122. Maria Luna.

Ruth 3. v. 10.

S. Bonavent.

Chriſtus Judex, & Redemptor eſt juſtus & miſericors, ſagt Richardus, ideo aliquando dicit: Nondum venit hora mea. Joan. c. ſec. Nam propter peccata veſtra, & juſtitiam meam non eſt hora miſerendi. Aſt B. Virgo tota clemens, tota miſericors ait: Semper eſt hora mea miſerendi tui. Was thuſt du dann O Sünder! warum ſteheſt du nicht auf mit dem verlohrnen Sohn von dem Sünden-Stand? ſtehe auf/und ſage: Surgam, & ibo ad matrem meam, weilen ſie ein Mutter der Barmhertzigkeit/ allzeit mir barmhertzig zuſpricht: Semper eſt hora mea miſerendi tui. Und dieſe Barmhertzigkeit Mariä legt mir vor Augen das fünffte Buch Moyſis cap. trig. ſec. wo ich dieſe Wort leſe: Ego occidam, & ego vivere faciam, ich will tödten / und ich will lebendig machen. Percutiam, & ego ſanabo, ich will ſchlagen/ und ich will heilen / & non eſt, qui de manu mea poſſit eruere, und iſt keiner / der aus meiner Hand erretten könne. Ich/

Joan. 2. v. 4. 123. Maria tota clemens.

Deut. 32. v. 39.

ſagt

sagt die Göttliche Gerechtigkeit wegen unser Sünden zur billigen Rach aufgefodert/ Ego percutiam, ich will den Sünder tödten/ ich will ihn schlagen mit Pest / und andern Kranckheiten : Et ego sanabo, sagt Maria/ ich will dem schlagenden Engel in den Streich fallen / wie der Engel dem Abraham/ und wie dieser den Isaac / also will ich den Sünder bey dem Leben erhalten. Ego, sagt der erzörnte GOtt/ ich will den verstockten Sünder hinunter stürtzen in den Abgrund der Höllen / deducam ad Inferos. primi Reg. cap. sec. Et ego reducam, sagt die Barmhertzigkeit Mariä/ ich will mich dessen annehmen/ und ihn erhalten. Ego occidam, ich will die Sünder gantz vertilgen / sagt die Göttliche Gerechtigkeit : Et ego vivere faciam, ich will sie erhalten / sagt die Marianische Barmhertzigkeit. Ich sehe die gemachte Wunden meines Sohns / und dessen vergossenes Blut mit Füssen getretten/ sagt GOtt der himmlische Vatter/ ideo occidam, so solle der Sünder sterben / und ewig verderben : Sehe an / sagt Maria/ meine Jungfräuliche Brüst/ die dein geliebter Sohn gesogen / Ego vivere faciam, so bitte ich dann/ daß du dem Sünder verschonest. Ich sehe/ sagt GOtt der Vatter / meinen Sohn getränckt mit Gall und Essig / percutiam, so will ich dann diese Gottlose straffen und schlagen mit Hungers-Noth : Et ego sanabo, ich bitte/ daß du ihn verschonest/ sagt Maria. Der Sünder/ sagt GOtt/ verharret verstockt in seiner Boßheit/ will nicht aufhören zu sündigen/ Ego percutiam, so muß ich ihn dann straffen: Et ego sanabo, und ich will nicht aufhören zu dir zu schreyen/ und für den Sünder zu bitten / sagt Maria. Solle dann der Sünder ungestrafft bleiben ? sagt GOtt/ ego percutiam : Solle dann mein mütterliche Intercession von dir verschmähet werden ? sagt Maria / ego sanabo. Ich will mich also des Sünders nicht mehr annehmen/ ihn seinen Feinden überlassen / Ego occidam, sagt die Göttliche Gerechtigkeit: & ego vivere faciam, und ich will den Sünder auf- und annehmen/ denselben beschützen und beschirmen/ sagt die Gütigkeit Mariä/ Et ego vivere faciam, wie weiter sagt Richardus à S. Laurentio : Sæpe, quos justitia Dei damnat, Matris misericordia liberat ; Quia justitia Dei, & misericordia Mariæ videntur sic altercari : Dicit justitia Dei: Ego occidam ; Misericordia Mariæ respondet : Et ego vivere faciam. Justitia Dei exclamat: percutiam; misericordia Mariæ subjungit : & ego sanabo ; dicit etiam misericordia Mariæ : Et non est, qui de manu mea peccatores possit eruere. Und was solle ich hier anderst schliessen/ als dich fußfällig O Maria begrüssen ? Salve Regina Mater misericordiæ, gegrüsset seyst du Königin der Barmhertzigkeit. Vale ô valde decora, & pro nobis Christum exora, seye gegrüst ô Maria, pulchra ut Luna, schön wie der Mond.

I. Reg. 2. v. 6.

124. Maria ab inferno liberat.

Rich. à S. Laur. lib. I. de laud. Virg.

Mond. Seye gegrüst O Maria! auserwählt wie die Sonn/& pro nobis Christum exora, nunc & in hora mortis nostræ, O Maria tröste uns mit dem Amen. Ehe ich aber auch schliesse mit dem Amen/

So fallt mir bey/ was von dem Egyptischen keuschen Joseph die Schrifft erzehlt/dieser hatte seine Brüder in ihr Vatterland wieder zuruck gehen lassen/mit diesem eydlichen Versprechen/ daß sie mit sich bringen solten ihren jüngsten Bruder den Benjamin. Als nun Joseph gehört/ daß sie allbereit zuruck kommen/ sagt der heilige Text/ daß er sich zum Fenster begeben/ & attollens oculos Joseph vidit Benjamin fratrem suum uterinum. Gen. quad. tertio. **Und Joseph hub seine Augen auf/ und sahe Benjamin seinen leiblichen Bruder.** Was ist das/ sagt und fragt der H. Ambrosius, waren dann nicht der Brüder eilff/ und Joseph ersiehet allein den Benjamin; Es ware ja auch da sein Bruder der Ruben/ der ihn gesucht von den Blutgierigen Händen der andern zu erretten/ es ware da der Simeon/ der Judas/ und die andere/ warum hat er dann allein den Benjamin gesehen/ der doch der Kleinste ware? Ach das ist nichts neues/ was man liebet/ das siehet man am ersten/ ohne Benjamin konnte Joseph seine Brüder kaum anschauen/ da Benjamin der Geliebte gegenwärtig ware/thäte Joseph auf ihn allein seine Augen werffen. Morale est, sagt der H. Ambrosius, ut quos diligimus, eos videamus præ cæteris, & quos animi intentio tenet, priores eos obtutus offendat oculorum. Vidit igitur Benjamin Sanctus Joseph, quem tenebat animo, quem oculis requirebat, quo absentes fratres penè non viderat. Es geniesset Maria alle himmlische Freud und Ergötzlichkeit/sie ist umgeben mit den Englischen Schaaren/ sie wird bedient und geehrt von den Heiligen/ und gleichwol hat sie ihre mütterliche Augen allzeit auf uns arme Menschen/ siehet an unser Armseeligkeit/ videt à longè, ach ihre Augen seynd voller Lieb und Barmhertzigkeit/ deswegen siehet sie uns an/ hilfft uns aus allen Nöthen. Videt à longè. Luc. dec. quinto. Was schliesset aber hierauf S. Petrus Damianus? Amor non nisi amore rependitur; Scio Domina, quia amas nos amore invincibili. Ergò ô fideles! eam amare pro viribus studeamus. Und lasset uns nimmermehr aus dem Hertzen kommen/ was sagt der H. Anselmus: Impossibile est, quod illi, à quibus Virgo Maria oculos misericordiæ avertit, salventur.

Gen. 43. v. 29.

125. Dilectos præ aliis videmus.

S. Ambrosius.

126. Maria videt à longè.

Luc. 15. v. 20.

S. Petrus Dam.

127. Maria Mater misericordiæ.

Alle Figuren der H. Schrifft/ welche auf Mariam deuten/ wollen uns klar und wahr anzeigen/ daß sie seye Mater misericordiæ, voller Gnad und Barmhertzigkeit. Was will uns anderst zu verstehen geben der H. Geist/ da er sie begrüsset mit dem Nahmen einer Tauben? Veni columba mea.

mea. Cant. cap. quinto. **Thue mir auf meine Schweſter / meine Freundin / meine Taube / meine Unbefleckte / dann mein Haupt iſt voll Thaues.** Oculi tui columbarum. Cant. primo cap. Oculi ejus ſicut columbæ. Cant. quinto. Gleichwie jene Noëmiſche Tauben in ihrem Mund gebracht hat den Oelzweig / alſo hat Maria in ihrem Mund lauter Barmhertzigkeit. Maria, ſeynd die Wort des H. Bonaventuræ, velut altera columba ramum olivæ, quæ ſymbolum eſt miſericordiæ, virentibus foliis portans. Wollen wir nicht nur den Mund / ſondern das gantze Angeſicht Mariä betrachten/ Pulchra ut Luna. Cant. ſexto cap. ſo iſt ſie ſchön wie der Mond / und gleichwie der Mond unter den ſieben Planeten der nächſte der Erden iſt / alſo iſt uns Maria viel näher mit ihrer Barmhertzigkeit. Aſſimilatur Lunæ, ſagt Bernardinus de Buſtis, quia ſicut Luna ex omnibus planetis eſt magis terræ vicina, ſic ejus miſericordia præ omnibus aliis eſt nobis intimior. Betrachten wir die Händ Mariä/ſo ſagt von denſelbigen der H. Geiſt: Manus ejus tornatiles aureæ. Cant. quinto cap. **Ihre Händ ſeynd / als wann ſie aus Gold gedrehet wären voller Hyacinthen.** Gleichwie aber / was gedrehet wird / am geſchwindeſten verfertiget wird / alſo ſeynd die Händ Mariä überaus behänd / uns zu Hülff zu kommen. Tornatiles dicuntur manus Mariæ, ſagt Rich. à S. Laur. Quia ſicut ars tornandi promptior eſt aliis artibus, ſic Maria ad benefaciendum promptior omnibus Sanctis. Und dieſes hat bekräfftiget der Ertz-Engel Gabriel mit dieſen Worten: Ave gratia plena. Luc. c. primo. voller Gnad und Barmhertzigkeit in den Händen / voll in dem Mund/voll in den Augen / voll in dem gantzen Angeſicht/voll an Leib und Seel.

Cant. 5. v. 2. Cant. 1. v. 15. & Cant. 4. v. 1. Cant. 5. v. 12. S. Bonavent. Cant. 6. v. 9. Bern. de Buſt. Cant. 5. v. 14. 128. Mariæ manus gratioſæ. Luc. 1. v. 28.

Von der Ruth meldet die Schrifft/ daß ſie diejenige Aehren / welche die Schnitter ſtehen laſſen auf dem Acker/habe zuſammen und aufgeſammlet/und daß Booz ihr dieſes gar nicht für übel genommen. Es ſchickt der höchſte GOtt ſeine Schnitter in dieſe Welt / er ſchickt ſeine Prediger und Lehrer / daß die bußfertige Sünder durch ſie geſammlet in das ewige Leben mögten eingebracht werden / aber es ſeynd nicht weniger alſo verſtockte Sünder / welche weder mit Bitten/ noch mit Drohen ſich bewegen und bekehren laſſen. Dahero werden ſie in dem Feld der Boßheit und Hartnäckigkeit von GOtt und ſeinen Dienern verlaſſen / und als verlaſſene leichte / ja leichtfertige Aehren zum Raub dem Vieh / ja den hölliſchen Raubvögeln überlaſſen. Wer wird ſich ſorgfältig unterſtehen/ dieſe verlaſſene Aehren zuſammen zu ſammlen? Wer wird ſolche wiederum bringen in den Schooß der Kirchen / und Gnaden / daß ſie würdig werden ein

Ruth. 2. cap. 129. Ruth colligit ſpicas.

Brod zu werden auf der himmlischen Tafel? Sehet eine sorgfältige Ruth; Sehet die Barmhertzigkeit Mariä / diese / diese thut diese verworffene / diese verlassene Kornährlein zusammen sammlen / diese / diese nimmt die Sünder auf / beschützt und beschirmt sie in ihrem mütterlichen Gnaden-

S. Bonav. Schooß / wie sagt der H. Bonaventura: Ruth in oculis Booz, Maria in oculis Domini hanc gratiam invenit, ut spicas, id est, animas â Messoribus derelictas ad veniam colligere possit. O verè magna Mariæ, gratia quâ multi ex eis ad misericordiam colliguntur, qui â prædicatoribus, & Doctoribus tanquam incorrigibiles relinquuntur. Die Barmhertzigkeit

130. Maria velox ad succurrendum. Mariä erhaltet nicht wenige aus den Sündern / welche sonst als verlohren von den Heiligen verlassen werden. Wird nun Ruth verdolmetschet: Videns, & festinans, so sagt vorgesagter Seraphischer Lehrer: Maria est Ruth videns nostram miseriam, & festinans ad imponendam suam misericordiam.

Nachdem der gewaltige GOtt in jenem weltbekannten Sündfluß die gantze weite und breite Welt nicht nur völlig unter das Wasser gesetzt / sondern alle lebendige Creaturen mit und wegen des Menschens / ausser 8. Personen / jämmerlich sincken und ertrincken lassen / suchte der gerechte Noe den erzürnten GOtt mit Versöhn-Opffer zu versöhnen / deme dann

Gen. 9. v. 14. GOtt endlich trostreich diese Verheissung gethan: Cùm obduxero nubibus cœlum, apparebit arcus meus in nubibus, & recordabor fœderis mei vobiscum. Gen. nono. **Wann ich den Himmel mit Wolcken überziehen werde / alsdann solle mein Bogen in den Wolcken sich sehen lassen / und er solle ein Zeichen seyn des Bunds zwischen mir und der Erden.** Es will GOtt sagen / so ich wegen der Sünd der Welt

131. Maria mitigat iram Dei. gerecht erzürnt die Pfeil meines Zorns über die Menschen abblitzen will / und der vielfärbige Regenbogen sich mir entgegen stellen wird / so wisse / wie ich dir heilig verspreche / daß sich mein gerechter Zorn in Sanfftmuth und Gütigkeit / mein strenge Gerechtigkeit in lauter Barmhertzigkeit verändern werde.

Mein GOtt! solle dann ein in seinen Farben betrüglicher Regenbogen / ein blosser Gegenschein von der Sonnen / bey dem höchsten GOtt so viel vermögen / daß er nur angesehen den Zorn GOttes sittsam lege / und sollen vor GOtt nichts vermögen das Bitten und Beten der Heiligen? Das zu sagen seye fern von einem rechtglaubigen Christen. Wer ist dieser mächtige Regenbogen anderst / als Maria / als welche durch ihre De-

Luc. 1. v. 48. muth den höchsten GOtt auf diese Erden gezogen. Respexit humilitatem ancillæ suæ, qui potens est. Lucæ cap. primo. O wie offt hat GOtt

diesen

dieſen und dieſen Sünder / dieſes und dieſes Haus / Stadt und Land mit ſcharpffer Straff anſehen wollen / da er aber dieſen himmliſchen Bogen vor ſich gebogen geſehen / da er geſehen ſeine Mutter auf gebogenen Knyen vor den Sünder bitten / hat ſich ſein Zorn verändert in eine Gütigkeit / und iſt alſo dem armen Sünder verſchonet worden. Ita ait Eminentiſſimus Hailgrinus: B. Virgo velut arcus cœli glorioſa refulget: De hoc arcu dicitur ad Noë: Ponam arcum meum in nubibus cœli, & recordabor fœderis mei, quod pepigi tecum. Ipſa enim in cœleſtibus aſſumpta eſt, ut recordetur miſericordiæ, quam humano generi promiſit. 132. Maria arcus cœli.

Der Apocalyptiſche Adler ſchreibt unter andern / wie er ſich in den hohen Himmel erhaben / und daſelbſt geſehen ein Weib mit der Sonnen bekleidet / und daß der Mond unter ihren Füſſen / und auf ihrem Haupt eine Crone von 12. Sternen / und das iſt / was mich ſonderlich verwundert / was / und wie er ſchreibt: Und ſie war ſchwanger / und ſie rieffe laut: Cruciabatur, ut pareret, Apoc. duod. da ſie in die Kindsnoth kame / und in Schmertzen der Geburt ware. Was iſt das? Maria / die ohne den geringſten Schmertzen das eingefleiſchte Wort auf dieſe Welt gebohren / ſolle in dieſer Geburt gekräncket ſeyn? Alſo iſts; und wie das? als Maria verwilliget ein Mutter des HErrn zu ſeyn / hat ſie zugleich wollen ſeyn ein Mutter der Menſchen / ſagt der H. Bernardinus, nicht nur der Gerechten / ſagt die H. Brigitta, ſondern auch der Sünder. So viel ſie iſt ein Mutter Chriſti / und der Gerechten / gebähret ſie ohne alle Schmertzen: ſo viel ſie aber iſt ein Mutter der Sünder / cruciatur ut pariat, daß ſie den Sünder Chriſto gebähre / leydet ſie Schmertzen. O Sünder! O Sünderin! du verurſacheſt Mariä nicht wenige Schmertzen. Maria will dich Sünder! Chriſto / dem Himmel gebähren / und dem ewigen Leben / und du willſt der Höllen / dem Satan / ja zum ewigen Todt gebohren werden. Ach! ſehe zu / daß du dieſer Mutter der Barmhertzigkeit die Schmertzen nicht vermehreſt durch deine Hartnäckigkeit. Sage endlich / ſurgam, & ibo. Luc. dec. quinto. Apoc. 12. v. 1. ibid. v. 2. 133. Maria nova genitrix. Luc. 15. v. 18.

Wo ſolſt du aber hingehen? Wohin die 3. Weiſen geführt hat der himmliſche Stern / von welchem ſchreibt der H. Matthæus: Ecce ſtella antecedebat eos, donec veniens ſtaret ſupra, ubi erat Puer. Matth. ſec. cap. Biß er ſtunde darüber / da das Kind ware. Warum ſagt nicht der Evangeliſt / daß der Stern geſtanden über dem Göttlichen Kind? Es hat der Stern ſagen wollen / ſagt Euſebius Emiſſenus, ich zeige euch den Ort / wo das Göttliche Wort gebohren / da ſuchet es. Wo ware aber der neugebohrne Heyland dazumal anderſt / als eben in dem Schooß Mariä / ſo iſt Matth. 2. v. 9. 134. ad Mariam currendum.

dann der Stern gestanden über Maria? Stella supra stellam, dann Maria ist der helle Meerstern. Da werd ihr das Kind finden in den Armen seiner Mutter; O Sünder! suchst du JEsum/ so suche ihn durch Mariam/ supra ubi puer. Da wirst du finden Huld und Barmhertzigkeit / Maria Mater misericordiæ.

Luc. 1. v. 35. Psal. 71. v. 6. Maria gratiâ plena, Maria ist voller Gnaden/ als Spiritus S. superveniet in te. Luc. cap. primo. Uber welche der H. Geist mit der Völle seiner Gnaden kommen ist. Descendit sicut pluvia in vellus. Psal. sept. primo. Er ist herab kommen wie der Regen auf das Fell. Wie ein Regen häuffig fällt auf die Wolle und Schwamm / und von denselbigen starck an- und eingezogen wird / also ist mit reichstem Göttlichem Gnaden-Regen Maria befeuchtet worden; gleichwie aber ein voller Schwamm durch geringe Berührung das Wasser reichlich wiedergibt / und fliessen lasset: also freygebig theilt uns Maria mit die Gaben und Gnaden / die sie von GOtt erhalten / & non desinam usque ad futurum sæculum. Eccli cap. vig. quarto. Non desinam, sagt Hugo, miseriis subvenire, pro peccatoribus orare &c. Et ego non desinam, O Maria! dich zu loben/ dich zu lieben/ und damit ich dich recht liebe/ desinam, so will ich dir zu Lieb aufhören zu sündigen / ut mihi sis, & maneas misericordiæ mater, nunc & in hora mortis nostræ.

Eccli 24. v. 14.

Amen.

APRI-

APRILIS.

♉

Sol in Tauro.

StVDIosIor In bonVM affeCtVs, & profeCtVs.

Signum Prædeſtinationis.

IV.

V. Anchora ſignum propenſæ voluntatis in bonum.

Voluntatis in bonum propenſio.

Illud in Electo Signum non vile probatur,
Virtutis meritum ſi Studioſus amet,
Cujus ab affectu profectûs cura, laboris
nil horret, donec ſic teneatur apex.
Sit licet in terris, cœlis mens ſemper inhæret,
Et ſibi præſentem novit, amátque Deum.

Vide infra: Aprilis.

Symbolum IV.

Inclinavi cor meum ad faciendas justificationes in æternum propter retributionem. Psal. dec. oct. v. cent duod.

Mein Hertz hab ich geneigt, deine Satzungen ewiglich zu halten, um der Belohnung willen. Psal. 118. v. 112.

Durch den Ancker wird verstanden voluntatis in bonum propensio, der geneigte Willen zu allem Guten/ welcher sich in demjenigen am meisten zeigt / wann sich der Mensch steiff und vest vornimmt/ nimmermehr in ein schwere Sünd zu verwilligen/ obschon er an Haab und Gütern/ an Leib und Leben gäntzlichen Verlust leiden müste ; dessen Willens ware der H. David / den er erkläret in seinem hundert und achtzehenden Psalmen : Juravi, & statui custodire judicia justitiæ tuæ : **Ich hab geschworen / und einen Vorsatz gemacht / die Rechte deiner Gerechtigkeit zu bewahren.** Und dieses ist das dem höchsten GOtt höchst gefällige Opfer nach Zeugnuß des H. Gregorii: Nihil offertur Deo ditius bonâ voluntate, voluntas autem bona est nulli, quod pati non vis, facere nulli, quod tibi justè impendi desideras, denegare. Hierinn aber bestehet der gute Will/ anderen erweisen/ was du verlangst/ von andern dir erwiesen zu werden / und dasjenige keinem andern zufügen / was du von andern nicht leiden willst. Das ist / was sagt der H. Joannes primæ tertio : Quod si cor nostrum non reprehenderit nos, fiduciam habemus apud Deum : **So uns unser Hertz nicht straffet/ so haben wir ein Vertrauen zu GOtt.**

Psal. 118. v. 106.

2. Voluntas bona, quid? Greg. hom. 5. in Evang.

1. Joan. 3. v. 21.

3. Es solle ein jeder sündige Mensch wol beherzigen / was sagt Ludovicus Granatensis : Reprobationis signum mihi certum videtur, facilitas lethaliter peccandi sinè doloris sensu , **leicht in eine Todtsünd verwilligen / und den Fall schmertzhafft nicht empfinden/ scheint mir zu seyn ein unfehlbares Zeichen der Verdammnuß.**

Signum reprobationis facilitas gravius peccandi.

Gar

Gar zu gottloß ist derjenige / der zum Guten auch ein spate Hand anzulegen sich weigert. Wer gut ist / sucht und liebet was gut ist. Die Auserwählte / damit sie niemal wöllen / was böß ist / wollen allein / quod vult Deus, was GOtt will. Alle Stund und Augenblick ruffen sie mit dem H. Paulo: Domine! quid me vis facere? Act. nono. **HErr! was willst du / daß ich thun solle?** In capite libri scriptum est de me, ut facerem voluntatem tuam, Deus meus volui, & legem tuam in medio cordis mei, (in medio memoriæ, intellectûs, & voluntatis meæ,) reposui. **Da sprache ich: Ich komme / im Anfang des Buchs ist von mir geschrieben / daß ich deinen Willen verrichten soll; Mein GOtt! ich habs auch gern gethan / und dein Gesetz ist mitten in meinem Hertzen.** Und ist mehr dann zu billig / daß der Göttliche Will die Regul / Richtschnur / und Ancker seye des menschlichen: Der Epictetus dissert. 3. c. 26. sagt: Ich hab gäntzlich bey mir beschlossen / und hab meinen Willen dem Göttlichen gleichförmig gemacht. Will mir GOtt eine Kranckeit über den Hals schicken? so will ich auch / volo; daß ich mich etwas grosses unterfangen / und anfangen solle? volo, so will ich auch; daß ich etwas erlangen und erhalten solle? volo. Will GOtt / daß ich es nicht erlangen solle? nolo, so will ich auch nicht; daß ich sterben solle? volo, so will ich auch / und giebe mich gantz willig drein. Wer wird mich also zwingen und tringen können ausser GOtt / und meinem Willen? Es ist billich zu beweinen / daß die wilde und blinde Heyden sich so Christlich haben leiten lassen / und die Christen blind und taub noch sehen / noch hören wollen: Fiat voluntas tua, (O mi Deus!) tua voluntas fiat, sicut in cœlo, & in terra. Matth. c. sexto. **Mein liebster GOtt! dein Will geschehe / wie im Himmel / also auch auf Erden.** Wir sollen uns also aufmunteren lassen durch die Wort des Gottsförchtigen Machabæi primi Mach. tertio: Accingimini & estote filii potentes, ut pugnetis adversùs Nationes, (contra insultus vitiorum,) sicut autem fuerit voluntas Dei in cœlo, fiat, **umgürtet euch / und seyd tapffere Männer / und haltet euch bereit gegen Morgen frühe wider diese Völcker / (gegen Sünd und Laster /) zu streiten / doch wie es im Himmel gefällig ist / also geschehe es.**

Act. 9. v. 6.

Psal. 39. v. 8.

4. Conformitas voluntatis nostræ cum Divina.

Matth. 6. v. 10.

1. Mach. 3. v. 58.

ibid. v. 60.

Die Uhren in den Städten / die richten sich alle nach dem Lauff und Schlag der gröstẽ / der Dom-Uhr / warum sollen sich dann nicht richten alle menschliche Willen in den Willen des höchsten GOttes? wie aber

aber dieſes GOtt gefalle/ iſt nicht auszuſprechen. In dieſem erfreuete ſich GOtt/ als hätte er den gröſten Schatz gefunden; Inveni, ſagt Er/ David, filium Jeſſe, virum ſecundùm cor meum, qui faciet omnes voluntates meas, Act. dec. tertio. Ich hab den David gefunden/ den Sohn Jeſſe/ einen Mann nach meinem Hertzen/ der allen meinen Willen thun wird. So hat dann GOtt lang geſucht/ und ſucht annoch einen ſolchen willigen Menſchen/ der allein will und nicht will/ was GOtt will und nicht will. Und wann GOtt einen ſolchen gefunden/ ſchreyt Er vor Freuden aus: Inveni, qui faciet omnes voluntates meas. Deswegen ſich der Sohn GOttes völlig dem Willen übergeben GOtt ſeines himmliſchen Vatters: Deſcendi de cœlo, non ut faciam voluntatem meam, ſed voluntatem ejus, qui miſit me: Ich bin vom Himmel herab kommen/ nicht meinen Willen zu thun/ ſondern den Willen desjenigen/ der mich geſandt hat. O wie weit iſt hiervon derjenige/ welcher nicht nur ſich nicht lencken laſſet durch einen Augenwincker/ ſondern auch auf gegebenen Befehl widerſtrebt.

Act. 13. v. 22. 5. Velle oportet, quod Deus vult. Joan. 6. v. 38.

Sapiens timet, & declinat â malo, ſeynd die Wort des weiſeſten Salomons/ Prov. dec. quarto. Stultus tranſilit & confidit, der Weiſe ſtehet in der Forcht/ und weichet vom Böſen/ aber ein Narr fähret hindurch/ und iſt kühn/ das iſt der Weeg einer Ehebrecherin/ welche iſſet/ und wiſchet das Maul/ und ſpricht: Ich habe nichts Böſes gethan/ comedit & tergit os ſuum, & dicit: non ſum operata malum. Prov. c. trig. Wer ſolches böſen Willens iſt/ der verpfändet ſeine Seel dem Teuffel/ und lachet darzu/ verliehret den Himmel/ und empfindet den Schaden nicht/ oder achtet den Verluſt des Himmels weniger/ als nichts. Die Auserwählte hingegen verhärten ihr Hertz im Guten/ förchten ſo gar den Schatten der Sünd/ haben an demjenigen gar keinen Wolgefallen/ was GOtt mißfällt/ ſeynd nur dahin bedacht/ wie ſie GOtt allein gefallen mögen/ obwolen ſie allen Menſchen mißfallen. Ich laſſe gleichwol in dem Werth und Gewicht den Spruch der Griechen: Ne quid nimis, ne quid minùs, weder zu viel/ weder zu wenig iſt eben recht. Du aber/ O gerechter GOtt! Du haſt befohlen/ deine Gebot vollkömmlich zu halten. Pfal. centeſ. dec. oct. Tu mandaſti mandata tua cuſtodiri nimis. GOtt will zu aller Stund/ und auf alle Gelegenheit ſeine Diener bereitwillig haben/ welche auf den geringſten Anſtoß auf einen Tag wol tauſendmal widerholen: Quod vult Deus, was/ und wie GOtt will:

Prov. 14. v. 16. Prov. 30. v. 20. 6. Malus malum amat, bonum bonus. Pſal. 118. v. 4.

Dann

Dann was solche Menschen/ die eines so guten Willens seynd/ wollen/ das will auch GOtt/ und ist ihr beständiger Will/ und fromme Hartnäckigkeit/ nicht wöllen ohne den Willen GOttes/ deswegen schlagt ihn alles aus nach ihrem Willen und Wöllen/ dann sie verlangen nichts/ als daß sie sich dem Willen GOttes gleichförmig machen. Dann es ist ihnen nicht unbekannt/ was der H. Hieronymus Paulæ geschrieben hat von dem zeitlichen Hintritt Blasillæ: Bonus est Deus, & omnia, quæ bonus facit, bona sint, necesse est. Nec illi bonæ voluntatis homines pro malo habent, quidquid à Bono Deo est. Sani sunt? gratias referunt Conditori; languent? & in hoc Domini Dei sui voluntatem agnoscunt, & laudant. Charorum orbitas irrogatur? plangunt, quod accidit, sed quia sic placere nôrunt Domino, animo sustinent æquissimo. Unicus rapitur filius? durum quidem, sed tolerabile, quia sustulit ille, qui dedit. Imminet dura pauperies, aut gravior pauperie morbus? contemptus affligit, aut contumelia? injuriarum agmen lacessit? alias sibi voces elabi non sinunt, quàm istas: sicut Domino placuit, ita benè factum est, etiam in hoc laudetur Deus, ist eben so viel: was der gute GOtt thut/ ist alles gut. Und das ist der veste Ancker/ an dem sie sich gründen/ und achten alles Ubel vor kurtz/ auf welches folgt ein besseres End.

s. Hieronymus de obitu Blasillæ.

7. Conformemus nos Deo.

Festum S. Francisci de Paula, Minimorum Fundatoris.

Programma. Beatus Franciscus de Paula.
Anagramma. Luna perfecta causas subdi,

Luna velut reliquos inter micat ipsa planetas,
In minimo minimus státque Planeta loco.
8. Sic inter reliquos, quos Sancta Ecclesia cætus
S. Franc. de Paula comparatur cum Luna. Magnificat, minimus præminet ordo sacer,
Qui sub Francisco de Paula prodiit, etsi
Nomine sit minimus, maximus est meritis.

Wie der Mond der letzte stehet,
unter den Planeten, gehet
er vollkommen doch im Schein,
Also ist Francisci Orden
der allermindeste worden,
groß im Glantz, im Nahmen klein.

THE-

THEMA.

Minimus erit in mille, & parvulus in gentem fortissimam. Isai. 60. v. 22.

Der Geringste solle zu tausenden werden, und der Kleineste zu einem sehr starcken Volck. Ich der HErr will solches zu seiner Zeit eilend ins Werck richten. Isai. sexag. v. vigesimo secundo.

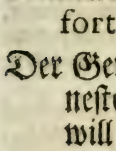

Mihi si linguæ centum sint oráque centum; Ferrea vox. So ich mit 100/ ja 600. Zungen versehen wäre/ und sollte haben eine Stimm von Strahl/ müste ich mich dannoch zu schwach erkennen/ auszusprechen die Würdigkeit der Geistlichen Ordens-Ständ. Was ist würdiger/ als die Societät JEsu? diese ist ein Arsenal und Rüstkammer/ aus welcher die Catholische Kirch die beste Waffen und Schild wider die Ketzer nimmt/ ja der Thurn Davids; ex qua mille clypei pendent. Cant. quarto. daraus hangen tausend Schild/ alle Rüstung der Starcken. Cant. 4. v. 4.

Was ist würdiger/ als der Orden des H. Benedicti? dieser ist der gebenedeyte Berg Sion. Psal. secundo. Super Sion montem sanctum ejus, von dem vor- und wahrgesagt der Prophet Isaias, cap. sec. præparatus mons domus Domini in vertice montium. 9. Laus S. Ordinum. Psal. 2. v. 6. Isaiæ 2. v. 2.

Was ist würdiger/ als der Orden des H. Augustini? dieser ist der heilsame Schwemmteich zu Jerusalem/ Joan. c. quinto. von welchem die Schrifft regestriret: Wer der Erste ware/ der in den Teich hinab stiege/ nachdem das Wasser bewegt worden/ der ward gesund/ mit was Kranckheit er auch behafft ware. Joan. 5. c. ibid v. 4.

Was ist würdiger/ als der Orden der Carmeliten? dieser ist die Stadt der Zuflucht/ Deut. dec. nono. über welchen sonderbaren Schutz und Schirm haltet die allerseeligste Himmels-Königin/ von welcher reden/ und auf welche deuten können die Wort der H. Schrifft/ primi Machab. decimo: Erat hæc eis ad refugium. Deut. 19. v. 9. 1. Macha. 10. v. 14.

Was ist würdiger/ als der Orden des H. Bernardi? dieser ist der schöne Garten Asveri/ Esth. c. septimo. Auf dessen Thür ich lese diese Wort/ Jud. dec. quarto: Ecce examen apum, siehe! da ist ein Bienenschwarm und Hönigroß in dem Mund des hönigfliessenden Lehrers Bernardi. Esth. 7. v. 7. Jud. 14. v. 8.

10. Was iſt würdiger/als der Orden des H. Dominici? dieſer iſt das Pa-
Gen. 2. cap. radeiß des Wolluſt. Gen. ſec. vor welchem ich zwar nicht ſehe ſtehen einen
Gen. 3. v. 24. Cherubin mit einem flammenden Schwerdt / wol aber das wachſame
Iſai. 56. v. 10. Hündlein Dominici, welcher nicht von denjenigen ſtummen Hunden /
von welchen meldet Iſaias quinq. ſexto: Canes muti non valentes latrare,
Luc. 16. v. 21. die nicht bellen können/ſondern aus der Zahl derjenigen/ welche ſich des ar-
men Lazari erbarmet: ſed & canes veniebant. Luc. dec. ſexto. und ſeine
Schwären geleckет.

Was iſt würdiger/als der Orden des H. Vatters Franciſci Seraphici?
dieſer beſitzet zwar weder Wieſen/weder Aecker/dannoch iſt er jener Acker/
Deut. 18. v. 3. den GOtt geſegnet hat / Deut. vig. oct. cap. von dem noch heut wahr ge-
Luc. 8. v. 8. macht wird/ Luc. oct. Et ortum facit fructum centuplum, der Saamen
bringt hundertfältige Frucht.

11. Was iſt endlich würdiger / als der Orden des H. Franciſci de Paula?
Die Kürtze der Zeit vergönnet mir nicht/vor heut zu reden von dem H. Or-
den der Serviten/Barnabiten/ barmhertzigen Brüder/und anderer heiligen
Ordens-Männer / welche der Welt den Rucken gezeigt / den engen und
Matth. 7. v. 14. ſtrengen Weeg / der zum Leben führet / eingetretten. Matthæi cap.
ſeptimo.

12. Franciſcus Seraphicus nennet ſeinen Orden Fratrum Minorum, der
Luna Planetarum minimus. mindern Brüder/Franciſcus de Paula aber Fratrum minimorum, der min-
deſten. Unter den ſieben Planeten iſt der mindeſte und unterſte der Mond/
welcher vor allen am erſten und bäldeſten ſeinen Lauff vollendet. Dann in-
dem/die gantze Himmels-Kugel zu umlauffen/der Planet Saturnus zubringt
eine Zeit von 30. Jahr/ Jupiter von zwölff/ Mars von 2. Jahr / die Sonn
von 365. Täg / und etliche Stund / wie viele Täg und Stund ſchier auch
erfordern Venus und Mercurius, ſo vollendet dieſen gantzen Himmels-
Lauff am geſchwindeſten der Mond in der Zeit von 27. Täg / und wenigen
Stund. Iſt nun unter den Planeten der Mond der Mindeſte/und unter den
heiligen Geiſtlichen-Orden der Orden des H. Franciſci von Paula der minde-
ſte / ſo könnte ich wol ſagen/daß er ſeye der Orden des Monds / aber in ſei-
nem vollkommenen Liecht und Schein / von welchem ſagt der Prophet Je-
Jer. 31. v. 35. remias c. trig. primo. Ordinem Lunæ, & Stellarum, &c. **Den Mond**
ſamt den Sternen in ihre Ordnung zum Liecht der Nacht. Ja
Eccli 50. v. 6. quaſi Luna plena in diebus ſuis. Eccli cap. quinquag. **Wie der Voll-**
mond/ wann er leuchtet in ſeinen Tagen. Der in dem Liecht der Hei-
ligkeit / und in dem Glantz der Vollkommenheit nie wird gemindert wer-
Iſai. 60. v. 20. den/ wie vorgeſagt der Prophet Iſaias cap. ſexag. Lunæ lux non minue-

tur,

tur, der Mond wird nicht abnehmen / dann der HErr wird ihm zum ewigen Liecht seyn. Sicut Luna perfecta in æternum. Psal. octog. oct. Er wird wie der Mond ewig vollkommen bleiben / ja im Glantz der Tugenden von Tag zu Tag vermehret werden. Erit lux Lunæ, sicut lux Solis. Isaiæ cap. trigesi. Psal. 88. v. 38. Isai. 30. v. 26.

Obwolen der Mond unter den Planeten der unterste und niedrigste / und also der nächste bey der Erden / thut er dannoch sich gegen der unteren Welt am günstigsten zeigen / dann was andere günstige Planeten der Erden schencken wollen / empfanget zuvor der Mond / und thut darnach mit reicherem Einfluß derselbigen das Empfangene mittheilen. Jenes Weib / welches der Apocalyptische Adler gesehen / Apoc. duod. ware mit der Sonne bekleidet / und der Mond ware unter ihren Füssen. Mulier amicta sole, & luna sub pedibus ejus. Wird nun durch dieses Weib verstanden die glorwürdigste Himmels-Königin Maria / und durch die Sonn Christus / wie sagt der Prophet Malachias cap. quarto : Orietur vobis timentibus sol justitiæ. So kan ich wol sagen / daß der Mond bey den Füssen Mariä seye der heilige Orden Francisci de Paula, als welcher die von Christo durch Mariam erhaltene Gnaden den Menschen reichlich mittheilt. Daß also Franciscus der Kleinste und Gröste / der Niedrigste und Höchste / der Mindeste und Stärckste / will ich in gegenwärtiger mehrerem erweisen. Attendite & favete.

13. Luna in sublunaria multùm benefica. Apoc. 12. v. 1. Malach. 4. v. 2. 14. Minimus maximus.

Gewißlich ist kein Geringes / so nach Zeugnuß der H. Schrifft der Geringste wird zu tausenden : Minimus erit in mille, Isaiæ sexag. & parvulus in gentem fortissimam. Daß Samson mit eines Esels-Kinbacken tausend erlegt / ist viel / doch sich darüber nicht also zu verwunderen / dann er ware der stärckste Fürst / deme der starcke GOtt solche Kräfften hatte zugelegt. Jud. dec. quinto. Daß aber der Mindeste sich gegen tausend stelle / das ist noch mehr und schier unglaublich. Daß der König Saul groß von Statur gewesen seye / zeiget und bezeuget die H. Schrifft : Altior fuit universo populo ab humero, & sursum, primi Reg. dec. Er ware höher / als das gantze Volck / von der Achsel an und über sich. Doch wurde diese Höhe / Grösse und Stärcke des Saulis nicht von allen hoch geacht / welche sich verlauten liessen : Num salvare nos poterit iste ? So also Saul unter allen der Gröste / von andern dannoch ist verachtet und verschmähet worden / was Lob wird dann zuwachsen Francisco, da er ist der Mindeste und Kleinste ? Und dannoch will ich behaupten : Minimus erit in mille &c. Isa. c. sexag. Isai. 60. v. 22. Jud. 15. v. 15. 1. Reg. 10. v. 23. ibid. v. 27. Isai. 60. v. 22.

14. Ne Hercules contra duos.

Vor Zeiten ware unter den Stärcksten der Hercules der Stärckeste/ als welcher nicht nur sieghafft triumphirt über die Menschen/ sondern auch grausamste wilde Thier/ und Abentheuer/ und dannoch lautet das Welt-bekannte Sprichwort: Ne Hercules contra duos; Viele Hund seynd des Haasen Todt. Wie dann der Mindeste gegen tausend? Nicht aus sich und seinen eigenen Kräfften/ sondern durch den Beystand GOttes/ wie der HErr selbsten sagt: Ego Dominus subitò faciam istud, **ich der HErr will solches eilend ins Werck richten.** Dann was vor den Menschen starck scheint zu seyn/ ist vor GOtt so viel/ als nichts; wie ingegen sagt der H. Paulus, primæ ad Cor. primo. Quod infirmum est Dei, fortius est hominibus, **die Schwachheit GOttes ist stärcker / dann die Menschen.** Diese Warheit erhellet in dem kleinen und schwachen David/ dann als er sich bereit stellte / allein einen Zweykampff einzugehen mit dem grossen Fleischthurn dem Goliath/ wollte dieses dem grossen / doch kleinmüthigen König Saul nicht nur vermessen/ sondern auch unmöglich vorkommen: Non vales resistere Philistæo isti, nec pugnare adversùs eum, quia puer es, hic autem vir bellator ab adolescentia sua. primi Reg. dec. sept. **Du kanst diesem Philister nicht Widerstand thun/ noch wider ihn streiten/ dann du bist ein junger Knab / aber dieser ist ein Kriegsmann von seiner Jugend auf.** Wol thäte dem David dieses mißrathen der König Saul / dann er förchtete/ wie billig/ ein grosse Verstöhrung in dem gantzen Kriegsheer / wann David würde den Kürtzern ziehen. David liesse sich aber von seiner geschöpfften Meynung nicht zuruck ziehen/ hielte desto inständiger an/ mit Erzehlung seiner geschehenen Ritterthaten / wie er einen Bär und Löwen hertzhafft angangen / bey dem Kin ergriffen/ erwürget / und um das Leben gebracht. Aber mein großmüthiger David! ein anders ist streiten mit den/ wiewol wilden Thieren/ ein anders mit Menschen / und zwar mit einem Riesen / der nicht nur starck/ sondern auch mit List den Kampff antretten wird. Nichts desto weniger verbleibt beständig in seinem Vorhaben der David: **Es soll auch dieser unbeschnittene Philister seyn / wie einer aus denselbigen.** Woher diese Stärck des Davids? Der H. Hieronymus antwortet dieses: Quod Spiritum Sanctum acceperat, expertus auxilium Dei in Leone & Urso. Hugo Card. aber setzt dieses: Audacter se obtulit ad singulare certamen, non tam victoriæ cupidus, quàm ultionis blasphemiarum Dei. So vieler tausend Philister Stärck bestunde in dem einzigen Goliath / indem nun David diesen triumphirlich erlegt / hat er

1. Cor. 1. v. 2.

1. Reg. 17. v. 33.

16. Fortis David, licet parvus.

ibid. v. 35.

ibid. v. 36.

S. Hieronymus. Hugo Card.

er über das gantze Heer den Sieg erhalten / ist also so klar / als wahr / was Isaias gewahrsaget: Minimus erit in mille, & parvulus in gentem fortissimam.

Als Gedeon / ein Sohn Joas / mit Korntreschen beschäfftiget ware / kame zu ihm der Engel des HErrn / grüssete ihn / sprechend: Dominus tecum virorum fortissime, **der HErr ist mit dir / du allerstärckester Mann.** Jud. sexto. Was hierauf Gedeon? Si Dominus nobiscum, cur apprehenderunt nos hæc omnia? **Mein lieber Herr! wann der HErr mit uns ist / warum haben uns dann alle diese Ding überfallen: wo seynd seine Wunderthaten:** Und der HErr sprache: **Gehe hin in dieser deiner Stärcke / so wirst du Israel aus der Hand Madian erlösen.** Der Engel sagte zu ihm: Virorum fortissime, du allerstärckester Mann; und was Gedeon? Ecce familia mea infima est, & ego minimus in domo Patris mei, **siehe mein Geschlecht ist das geringste in Manasse / so bin ich auch der Geringste in meines Vatters Haus.** Et ero tecum, sprache der HErr / und Gedeon mit geringer Mannschafft überwunde Madian / und Amalech / welche versammlet waren / ut multitudo locustarum, wovon schön meldet Didymus in catena: Potestas Dei est, quæ minuit, & protegit, dann wo GOtt gegenwärtig ist / minimus erit in mille, & parvulus in gentem fortissimam.

Jud. 6. v. 12, 13. 17. Fortis Gedeon. ibid. v. 14. v. 15. Didymus in Catena.

18.

Franciscus de Paula, gebohren in Calabria / allwo er das Grundfest seines heiligen Ordens gelegt / erhabe sich in Sicilien / wo ihme Meer und Wind gehorsamet / kame auf Neapel / wo er dem König Ferdinando viele künfftige Sachen geweissaget / besuchte Rom / wo er von dem Statthalter Christi in grossen Ehren gehalten / zoge endlich in Franckreich / allwo er den Lebens-Lauff heilig vollendet / der Mindeste dem Nahmen nach / der Gröste in den Tugend-Thaten / und vielen Wunderwerck. O demüthiger Francisce! so du mir erlaubest / will ich deren etliche zur grösseren Ehr GOttes / der solche durch dich seinen demüthigsten Diener gewürcket / mit kurtzem anziehen / psallemus virtutes tuas. Psal. vigesimo.

Franc. Paulanus nascitur. Psal. 20. v. 14.

Es hat sich das Israelitische Volck / wie billig / nicht wenig verwundert über ihren wunderthätigen Heerführer und Lehrer / den Moysen / als sie gesehen / daß er aus einem harten Felsen das weiche Wasser häuffig herfür gebracht / wie darvon Meldung thut der Königliche

Psalmist:

Psal. 77. r. 16. Psalmist: Eduxit aquam de petra, & deduxit tanquam flumina aquas. Psal. septuag. sept. Franciscus, als ein anderer Moyses/ hat mit seinem
19. Stab dreymal die ausgedörrte Erden berühret / und auf der Stell
Franc. Paul. alter Moyses. drey Brunnen erweckt / aus welchen nicht nur frisches / sondern auch heylwürckendes Wasser häuffig geflossen ist ; der Nabuchodonosor mit den Fürsten seines Reichs konnte sich nicht gnugsam verwunderen / als
Daniel, 3. c. er gesehen / was gestalten der Daniel mit seiner Gesellschafft mitten in den reisenden Flammen / als in einem kühlen Lustgarten spatzieren / und gantz unverletzt wieder heraus gienge; gleiches hat gethan der H. Franciscus, welcher in einen feurigen Ofen hinein gangen / und in demselbigen ein geraume Zeit verblieben/ ohne die geringste Verletzung seiner Kleider ; Verwundert haben sich die Menschen über Gregorium den Wunderthätigen / welcher einen Berg auf ein anders Ort versetzt hat; dieses hat auch Franciscus gethan / auf dessen Gottgefälliges Gebet die Berg so weit gewichen / daß ein Platz erkleckte zur Auferbauung eines grossen Convents ; seynd andere Heilige über Flüß und Wässer gangen / und seynd nicht gesuncken : so ist Franciscus mit seinem Gesellen auf seinem ausgebreiten Mandel ohne Gefahr gefahren über das Sicilianische Meer; haben andere Wunderthätige den Blinden wieder geben das Liecht der Augen/ den Tauben das Gehör / den Gichtbrüchtigen die verlohrne Gesundheit / die Besessene von den höllischen Geistern befreyt : hat gleiches gethan Franciscus , der auch viele Todten zum Leben auferweckt hat / andere zu geschweigen / dahero er von dem Statthalter Christi / von dem König in Franckreich / und von andern
20. Comprimit humilis. Fürsten und Prälaten wegen seiner grossen Heiligkeit in gröster Ehren gehalten worden ; Und ob er schon ware auf der höchsten Staffel der Tugenden und Heiligkeit / ware doch die Tugend der Demuth in und bey ihm so groß / daß er mit dem Paulo in aller Gelegenheit verlauten liesse : Ego sum minimus, ich bin der Mindeste unter allen Menschen/ doch auch Maximus, der Gröste aus allen Sündern.

Jener Blinde / welchem der Heyland mit so verwunderlicher Manier das Gesicht erstattet / indem er ihm eine durch Speichel befeuchte Erden an die Augen gerieben / als er von Christo befragt
Marc. 8. v. 24. worden / was er sehe ? gabe ein artliche Antwort : Video homines velut arbores, &c. Marci oct. cap. Ich sehe die Leut/ wie die Bäum daher gehen. Dieser Blinde hat nicht übel von der Farb geredt/ dann in

der

der Wahrheit seynd die Menschen den Bäumen ähnlich / und dem Holtz / sonderlich dem Pantoffel-Holtz / dessen Natur ist / daß es allzeit im Wasser oben schwimmt: also seynd wir Menschen gesitt- und gesinnet / daß wir nur nach Höhe trachten / dahero der Welt ihre Prædicata sich 21.
mehresten Theil auf die Berg retiriren / und will niemand anderst als Hominum elatus Spiritus,
Back von Backs-Berg / Böcker von Böckers-Berg / Buck von Bucks-Berg heissen / und singt die Welt lieber den Alt / als den Baß / und will ein jeder lieber intoniren das Gloria in Excelsis, als das De profundis.

O Miracul! O Wunder über Wunder! Franciscus und Franciscі-Orden / und diese Ordens-Regel / und die dieser Regel zugethane Geistliche zeigen der Welt das Widerspiel / indem sie mit keinem andern Nahmen prangen / als Fratres Minimi, die mindeste Brüder / welche aber nicht minder der Catholischen Kirchen nutzen / als andere Orden / dahero dessen Lob diese wenige Blätlein nicht fähig zu fassen / sondern darzu vonnöthen gantze Bücher. Es wuste wohl dieser heilige 22.
Ordens-Stiffter / daß auf die Vigil und Fasttäge ohnfehlbar das Fest Franc. Paul. jejunium amat.
folge / dahero er den Seinigen ein immerwährende Fasten auferlegt / damit sie desto sicherer das ewige Fest zu gewarten hätten / so gar hat er in seiner Regel Schmaltz und Butter verbotten / damit sie etwann in Widerkämpffung der feindlichen Anstoß nicht / wie die Butter an der Sonnen / bestehen mögten. Und kan auch wohl seyn / daß deßhalben der Heil. Fundator die Seinige mit strenger Fasten ausgemergelt / damit sie nicht faist würden / weilen die Porten des Himmels gar eng / Angusta porta, Matth. sept. und feiste Schmeer-Bäuch kümmerlich hin- Matth. 7. v. 14.
ein können. Uns solle gnug seyn / daß diese fromme Ordens-Leuth keinen andern Ehren-Titul wollen annehmen / als Fratrum Minimorum, der mindesten und geringsten Brüder / als welchen allein / und ihres gleichen Christus den Himmel zugesagt hat / Matth. dec. oct. Nisi efficia- Matth. 18.
mini, ut parvuli, non intrabitis in Regnum Cœlorum. Es seye dann / v. 3. 4.
daß ihr werdet / wie die Kinder / so werdet ihr zum Himmelreich nicht eingehen. Wer sich dann selbst demüthiget / wie
dis Kind / der ist der Gröste im Himmelreich. Und fähret also ibid. v. 5.
fort: Qui susceperit unum parvulum in nomine meo, me suscipit. Wer ein solch Kind aufnimmt in meinem Nahmen / der nimmt mich auf. Warum / und wie solle er Christum aufnehmen? ist dann Chri- 23.
stus nicht ein anderer Mensch / als ein kleines Kind? das Kind ist ein Christus infans nascitur.
Geschöpff / Christus der Schöpffer; daß Kind ist ein purer Mensch /

Christus Mensch und GOtt zugleich; das Kind leydet in und an allem Mangel / Christus ist der Reichste / aber es sagt Christus / welches wohl zu beobachten / nicht daß er gleich seye einem Kind / sondern daß er in demselbigen seye: Qui suscepit parvulum, me suscipit, **Wer ein solches Kind aufnimmt / der nimmt mich auf.** Ac si diceret, sagt der Abbt Paschasius, me suscipit, quia in talibus ipse sum, qui se ipsos ita dejiciunt, ut propter me ad tantam Innocentiam redire velint. **Seelig seynd die Kleine / seelig die Kleineste und Mindeste / welche GOtt zum Gast haben! was sollen solche nicht vermögen / welche mit GOTT also vereiniget werden? O Heil. Franciscе! du hast ein / ja der Kleineste seyn wollen / damit du gantz und gar vereiniget würdest mit unsrem Erlöser / der als ein kleines Kind uns ist gebohren worden.** Isai. nono.

Paschasius ibid.

24.

Qui parvulum suscipit, Christum suscipit.

Isai. 9. v. 6.

Quàm diu fecistis uni de his Fratribus meis minimis, mihi fecistis, seynd die Wort Christi / Matth. vigesimo quinto. **So weit ihrs einem gethan habt aus diesen meinen geringsten Brüdern / so habt ihrs mir gethan.** So also die geringste Brüder seynd die mindeste und geringste Brüder Francisci de Paula, so seynd sie auch Brüder Christi / der dieses ausgesprochen. Seynd sie aber Brüder Christi / so seynd sie nicht klein / sondern groß / nach Zeugnuß des Ertz-Engels Gabrielis, welcher unter andern von Christo auch dieses gemeldet hat: Hic erit magnus, & filius altissimi vocabitur, Luc. primo. **Dieser wird groß seyn / und ein Sohn des Höchsten genennt werden.** So dann groß ist der Sohn GOttes / und dieser ein Bruder ist der Kleineste / warum solle der H. Vatter Franciscus de Paula, als der erste Bruder JEsu nicht groß seyn?

Matth. 25. v. 40.

Luc. 1. v. 33.

Groß wurde genennt Moyses, Exodi und. Fuit Moyses vir Magnus in terra Ægypti. **Moyses aber ware für den Knechten Pharaonis / und für allem Volck in Egyptenland / ein sehr ansehnlicher Mann.** Was groß ist / kan nicht verborgen werden / obschon Moyses / als ein kleines Kind in dem Binsen-Körblein verborgen lage. Groß wurde Job genennet / dann also sagt von ihm die Schrifft: Erat vir ille magnus inter orientales, Job cap. primo. **Dieser Mann ware groß unter allen / die gegen Aufgang wohneten.** Wie aber groß / der von allen verlassen / voller Geschwär auf einem Mist-Hauffen sitzet? In diesem Paß muß man das äusserliche nicht ansehen / nicht quantitatem molis, sondern quantitatem virtutis, die Grösse der Tugend. Moyses zwar klein von Geburt / groß aber in den Thaten und Tugenden / dann

Exod. 11. v. 3.

Job. 1. v. 3.

25.

Viri Magni.

alsa

also bezeugt die Schrifft: Fuit Moyses vir Magnus valde in terra Ægypti coram servis Pharaonis, & omni populo. Job zwar ware sehr groß an Gütern und Haabschafften / dann er ware reicher als alle / deßwegen aber lobt ihn die Schrifft nicht / als groß / sondern dieweil er unter den Reichthumen dieser Welt Tugend-reich: Vir erat in terra Hus, nomine Job, & erat vir simplex, & rectus, ac timens Deum, & recedens à malo, Es ware ein Mann in dem Land Hus / mit Nahmen Job / und derselbige Mann ware einfältig und aufrichtig / und förchtete GOtt / und enthielt sich vom bösen. Hugo Cardinalis betrachtet hierin die Tugend des Jobs / und beständige Frommkeit / Erstlich von wegen des Lands: Vir erat in terra Hus, nehmlich im Land der Heyden: Sicut lilium inter spinas. Cant. 2. v. 1. Wie die Lilien unter den Dörnern / also ware Job gut unter den Bösen / welchen ihre Boßheit nicht anstecken konte / als wäre er ein Salamandra, von welchem schreibt Aristoteles, daß es im Feuer vom Feuer lebe ohne einigen Schaden. Zweytens von wegen der innerlichen Seelen-Beschaffenheit / dann er ware simplex, aufrichtig im Hertzen / Rectus & timens Deum, Er förchtete GOtt / und enthielte sich von aller Boßheit und Ungerechtigkeit / dieses waren die geistliche Reichthumen / welche ihn vor GOtt groß machten / von welchen gesagt Isaias cap. trig. tertio. Divitiæ salutis sapientia, & scientia, timor Domini thesaurus ejus, Reichthum des Heyls / Weißheit und Erkantnuß / die Forcht des HErrn wird sein Schatz seyn. Der Heil. Gregorius observiret ein besonderes bey dieser Geschicht des Jobs / dann nachdem der Heil. Geist die Tugend des Jobs von innen abgemessen / setzt er auch von aussen den Maaßstab an / und sagt: Natique sunt illi septem filii, & tres filiæ. Job. cap. primo. Und es wurden ihm sieben Söhn / und 3. Töchter gebohren. Warum werden die Kinder mit der Zahl gesetzt? Dieser Heil. Lehrer antwortet: Quia sæpe ad avaritiam allicit cor Patris fœcunditas prolis. Wegen viele der Kinder wird das vätterliche Hertz nicht selten zum Geitz gezogen. Weilen aber auch Job hierin sich von der Tugend nicht abgewendt / wird dardurch seine Heiligkeit desto gröser gemacht. Erat vir ille Magnus inter omnes Orientales.

ut suprà.

Job. 1. v. 1.

Hugo Card.

Cant. 2. v. 1.

36.

Laus Jobi.

Isa. 33. v. 6.

Job. 1. v. 2.

S. Greg. in expos. lib. Job.

Daß also erhellet / (haben sie zweiffelsohn ersehen /) daß die Gröse nicht bestehe in quantitate molis, sed virtutis. Roboam wollt gröser seyn / als sein Königlicher Vatter Salomon, weilen er seinen kleinsten Finger dem gantzen Arm dessen weit vorzoge / wie zu lesen im dritten Buch der Königen cap. duod. da er sich aber gar zu groß gedunckte zu seyn / befun-

3. Reg. 12. v. 11.

27. befunde er sich gar zu klein zu seyn/ indem alle Stämme Israel von ihm abgewichen/ und den Jeroboam zum König gemacht. Indem also den Menschen groß machen nicht die Gaben der Natur/ sondern der Gnad/ machten den Moysen groß die Zeichen/ die er in Egypten gethan/ den Job aber die Unschuld des Lebens/ und die Forcht GOttes. Und sollte deßwegen Franciscus wegen seiner Tugenden nicht groß gewesen seyn/ obschon er sich nennete Minimum, den Mindesten? Werde ihm also kein Unbild anthun/ so ich ihn dem Senfft-Körnlein vergleichen thäte/ welches zwar das Kleinste ist in dem Gewicht und Angesicht/ aber an Tugend und innerlicher Krafft sehr groß und wichtig/ wie Christus selbsten es gelobt hat/ Matth. dec. tertio. **Welches zwar das Kleineste ist unter allen Saamen/ aber wann es gewachsen ist/ so ist es grösser/ dann alle Kräuter/ und es wird ein Baum daraus/ also/ daß auch die Vögel des Himmels kommen/ und wohnen unter seinen Zweigen.** Groß/ wie gesagt/ ist an Krafft und Tugend das Senfft-Körnlein/ es trucknet aus die böse Feuchtigkeiten/ es erwärmet den Magen/ es giebt den Speisen einen guten Geschmack/ andere Tugenden zu geschweigen. Also ware beschaffen der demüthige Franciscus, welcher vor seinen Augen klein/ ja gar nichts/ sich in die Wüste/ nicht wüst/ und Einöde begeben; von aussen schiene er zwar gering/ aber wie groß das göttliche Liebs-Feuer in seinem Hertzen gewesen/ wer wird es können mit Worten aussprechen? Die Hitz des Senfft-Körnleins ist innerlich und groß/ das innerliche Liebs-Feuer Francisci gegen GOtt und den Nächsten unaussprechlich. Der Geschmack der göttlichen Betrachtungen in der Seelen Francisci ware weit über den Geschmack des Safft- und Krafft-vollen Senfft-Körnleins/ der unermüdete Fleiß und sorgfältige Lieb in Bekehrung der verstockten Sünder trucknete aus in dero Hertzen die sündhaffte Feuchtigkeiten. Da sehen wir/ wie Franciscus der Mindeste/ so groß gewesen auch aus dem kleinen Senfft-Körnlein.

Virtus reddit magnos.

Matth. 13. v. 32.

28. Franc. Paul. coram se parvus, magnus coram Deo.

Matth 13. v. 32.

Ita ut volucres cœli veniant, & habitent in ramis ejus, Matth. dec. tertio. Das Senfft-Körnlein wachset auf zu einem Baum/ und breitet aus seine Aest. Franciscus der Kleine/ aus Lieb der Brüderlichen Lieb/ verlässet die Einöde/ und bauet eine Kirch nächst Paula, allwo er den Grundstein gelegt seines niederträchtigen Ordens. Aber wie? und auf was für Weiß? hat er vielleicht in diesem Grundstein gesucht die Tieffe der Wissenschafft? Das nicht/ dann er hat nicht studiret. Vielleicht hat er dardurch gesucht Ehren/ Würden und Dignitäten? Mit nichten/

29. Granum sinapis ascendit in arborem,

dann

dann er wollte der Mindeste seyn / und der Mindeste verbleiben / und seinen Orden den Mindesten genennt haben. O mindestes Senfft-Körnlein! Betrachtet aber auch den Baum / und verwundert euch über dessen Aest / die sich weit und breit ausbreiten / deren Zahl fast ohne Ziel. Dann zehle mir die Stern am Firmament / so wirst du auch zehlen die Heiligen aus diesem mindesten Orden. Wie viele Blut-Zeichen in Hispanien von denen wilden Mohren umgebracht? wie viele in Teutschland? wie viele in Franckreich? wie viele in Engeland? Wer wird zehlen alle Beichtiger / deren nicht wenige so wohl an Gelehrtheit / als Kirchischen Ehren-Aemptern groß gewesen? Wer wird zehlen die unzahlbare Zahl der GOtt-verlobten Jungfrauen / welche in dem Leben / und nach dem Todt mit Wunder-Zeichen geleuchtet / dem Göttlichen Lamm auf dem Fuß nachfolgen: Quocunque ierit? **wo es hingehet?** Apoc. dec. quarto. Apoc. 14. v. 4.

Daß ein keuscher Mensch wohl mit einem Engel könne verglichen werden / lerne ich aus der Lehr Christi selbsten / welcher von seinem Tauffer und Vorlauffer dieses klar ausgesprochen: Matth. undecimo cap. Ecce ego mitto Angelum meum ante faciem tuam, qui præparabit viam tuam ante te, **siehe / ich sende meinen Engel für deinem Angesicht her / der deinen Weeg für dir bereiten solle.** Zu meinem Intent redet gar schön der güldene Mund: Omnes quidem virtutes spirituales sunt Angelicæ: præcipuè tamen castitas res est angelica, per hoc enim solùm singulariter homines Angelis comparantur, **alle Tugenden zwar können Englisch genennt werden / unter diesen aber hat den Vorzug die Keuschheit / als welche vor allen den Menschen Englisch macht.** Gleicher frommer Meynung ist Abulensis über die Wort Christi bey dem Matth. c. vig. sec. In resurrectione enim neque nubent, neque nubentur, sed erunt sicut Angeli Dei in cœlo. **In der Auferstehung werden sie weder zur Ehe nehmen / noch sich nehmen lassen / sondern sie werden seyn wie die Engel GOttes im Himmel.** Licet alia sint opera perfectiora, & magis meritoria apud Deum, quàm abstinentia â venereis, tamen nihil est, quod hominem magis spiritualem reddat. Wohl ein eingefleischter Engel Franciscus, von welchem bezeugt die H. Römische Kirch / daß er ein unversehrte Jungfrau verblieben / perpetuam Virginitatem servavit. Matth. 11. v. 10. 30. Castus dicitur Angelus. S. Chrysost. in c. 22. Matth. 22. v. 30. Abulensis. Brev. Roman.

Ist nun Franciscus wegen seiner Englischen Reinigkeit ein Engel zu nennen / so kommt er mir vor wie jener Engel / den Johannes in seiner heimlichen Offenbahrung gesehen hat / Apoc. dec. cap. welcher mit dem Apoc. 10. v. 2.

31. dem rechten Fuß stunde auf dem Meer / mit dem lincken aber auf der
Franc. Paul. Angelus. Erden / dessen Angesicht glantzte wie die Sonn. Durch diese Füß verstehet der Ehrwürdige Beda die Verkündigung des H. Evangelii / und
AdRom. 10. v. 15. zwar nach der Schrifft: Quàm speciosi sunt pedes Evangelizantium pacem, Evangelizantium bona! Und wie sagt der gecrönte Psalmist:
Psal. 44. v. 17. In omnem terram exivit sonus eorum. Psal. quadrag. quarto. In welchem das Meer mit eingeschlossen ist / so sehe ich / wie Franciscus mit einem Fuß gestanden auf der Erden / und mit dem andern auf dem Meer.

32. Den Lincken hat er gesetzt auf die Erden / da Er die Welt mit allem Gut
Ejusdem virtutes arduæ. und Geld verachtet / einen ewigen Stoß geben / und alle Wollüsten unter die Füß gebracht / wie ihm Leo Decimus Papa in Bulla Canonizationis
Leo Decimus in Canoniz. das Lob giebt: Admirabilis erat vitæ ejus austeritas, in pueritia, adolescentia, juventute, senectâ, & decrepita ejus ætate, inter labores, jejunia, abstinentias, innumerasque corporis macerationes, eundem penè modum vivendi servavit.

Warum aber hat dieser unser Seraphischer Engel Franciscus den rechten Fuß gestellt auf das Meer? wegen der mehreren und grösseren Gefahr / die vor der Erden das Meer mit sich führet / wie solches be-
Eccli 43. v. 26. kräfftiget der Sohn Syrach / Eccli quad. tertio: Qui navigant mare, enarrant pericula ejus, welche über das Meer fahren / die reden von der Gefahr. Deßwegen setzt er den rechten / als stärckeren Fuß auf das Meer; und den lincken / als schwächeren / auf die Erden / wo kein
Beda in Apoc. cap. 10. so grosse Gefahr. Wie sagt obgesagter Venerabilis Beda: Fortiora membra in majoribus periculis, altera in competentibus sistuntur. Den stärcksten hat Franciscus gesetzt auf das Meer / welches er / wie gesagt / auf seinem Mantel überschiffet / welche Stärck er von GOtt allein hatte. O Francisce! Vatter der Kleinen / ja Mindesten / du bist jetzt groß in der Himmlischen Glory / Ora pro nobis, bitte für uns / und bekräfftige es mit dem Amen.

Festum

Festum Beati Georgii Martyris. 24. April.

Progr. Beatus Martyr Georgius.
Anagr. Mars ortu egregius abiit.

Fortior est qui se, quàm qui fortissima vincit
Mænia, dum de Te prima trophæa dabas
Purpureus, proprio dein tincte cruore Georgi
Mars ibas, Martyr dum cadis egregius.
Hinc Tibi surrexit (dum sic cecidisse decorum est)
Laurus, palmaris palma, corona decens.

33.
S. Georgius purpuratus miles.

Wer sich selbsten thut bekriegen,
Und in diesem Krieg obsiegen,
Ist der starckste Held im Feld,
Da Georgius sein Leben
Ein Blut-Zeug für Christo geben,
War er ein sieghaffter Held.

THEMA.

THEMA.

Labora, ſicut bonus miles JEſu Chriſti, ſec. ad Tim. ſec cap.

Arbeite, wie ein guter Kriegs-Mann CHriſti JEſu. 2. Tim. 2. v. 3.

34. Militia quaſi malitia.

GLeichwie dieſe zwey Wort / Militia und Malitia nur ein eintziger Buchſtaben unterſcheidet / alſo hat vielleicht der Poët Gelegenheit genommen / von dem Krieg nicht alſo wohl zu urtheilen / und ſeine Meynung mit dieſen zu offenbahren:

Nulla ſalus bello.

Heyl und Frommkeit weicht im Krieg /
Sünd und Boßheit hält den Sieg.

Ja noch dieſen Vers beyzufügen:

Nulla ſalus, pietásque viris, qui caſtra ſequuntur.

Als wollte er ſagen:

In dem Krieg kein Tugend iſt /
Wo regiert Boßheit und Liſt.

Daß man alſo billig zweifflen könte / ob auch einige fromme / gewiſſenhaffte und gottsförchtige Soldaten in dem Krieg anzutreffen. Dieſen Zweiffel aber benimmt uns Chriſtus die ewige Wahrheit ſelbſten bey ſeinem Evangeliſten Matthæo cap. oct. da er das Lob jenes Evangeliſchen Hauptmanns mit dieſen Worten herfür geſtrichen: Amen dico vobis, non inveni tantam fidem in Iſraël, warlich / ſage ich euch / ſolchen groſſen und ſtarcken Glauben hab ich nicht in Iſrael gefunden. Gienge dann der Todt Chriſti nicht wehemüthig zu Hertzen jenen Soldaten / die auf dem Calvari-Berg mit Longino ihrem Hauptmann auf ihre Bruſt geſchlagen / und reumüthig geſprochen / Marci dec. quinto: Verè hic homo filius Dei erat, Warlich dieſer Menſch ware der Sohn GOttes. Ware nicht ein frommer und gottsfürchtiger Mann Cornelius der Hauptmann / von welchem bezeugt der H. Lucas. Act. dec.

Matth. 8. v. 10.

35. Dantur & boni, pïique milites.

Marci 15. v. 39.

Actor. 10. v. 2.

der

der ware gottseelig / und förchter GOTT mit seinem gantzen Hauß / und gabe dem Volck viele Allmosen / und betet immerdar zu GOtt.

Durchgehe ich das Alte Testament / so finde ich in demselbigen einen hertzhafften David, einen großmüthigen Josue, einen dapfferen Jephte, einen gottsförchtigen Judam Machabæum, diese waren Soldaten / aber alle fromme / gerechte und gottsförchtige Soldaten. Durchsehe ich das neue Testament / so stellet sich mit seiner gantzen heiligen Gesellschafft ein Mauritius, neben dem ein Sebastianus, ein Florianus, ein Adrianus, Damianus, Julianus, Claudianus, Gratinianus, Crescentianus, Severianus, Herculeanus, und unzahlbare andere / die gewesen alle heilige Soldaten / welche unter dem eysernen Harnisch ein güldenes Gewissen / bey der Kriegs-Fahn die Creutz-Fahn / unter denen feindlichen Pfeilen die Liebs-Pfeilen zu GOtt / unter dem Schüssen die Schutz-Gebet / unter denen Kriegs-Flammen die Inbrunst zu GOtt getragen haben. 36. Milites Sancti.

Labora sicut bonus miles JEsu Christi. sec. ad Tim. sec. Es will also der Heil. Paulus nicht / daß man den Harnisch gar solle ablegen / und dem Krieg aufkünden / sondern bearbeite dich fromm zu streiten / wie ein guter Soldat Christi JEsu: 2. Tim. 2. v. 3.

Labora DeVotè, sICVt bonVs MILes IesV.
Mit JEsu fromm-dapffer streite /
Mit JEsu gedultig leyde.

Kriegen ist nicht auf Spaß und Kurtzweil / sondern auf Mühe und Arbeit angesehen; Ein Soldat muß sein Absehen setzen / nicht auf Freuden / sondern auf Leyden / daß er wolle Hunger und Durst / Hitz und Kälte / Schlag und Stöß ausstehen / deßwegen sagt der Heil. Paulus, daß Timotheus, als wie ein guter unverdrossener Soldat solle arbeiten. Labora, das ist so viel geredt nach Auslegung des Heil. Chrysostomi, als thäte er ihm sagen: Tu igitur mala patere, dann si mala pati regalis est militis, non mala pati non est militis. Und ein solcher heiliger und gottsförchtiger Soldat ware der dapffere Ritter / und grosser Vorbitter bey GOtt / der H. Georgius; wie Christlich nun derselbige gestritten / und wie ritterlich gelitten / will ich in gegenwärtiger erklären. Favete. 37. Militibus patiendum.

Wann dann der Heil. Georgius sollte ein guter Soldat Christi werden / muste er vor allen Dingen leyden / zu welchem dann der Allmächtige GOtt ihm überflüßige Gelegenheit an die Hand geben hat / dann

ohne Streiten und Leyden kan man das Himmlische Jerusalem nicht erhalten / der dieses zu seinem Trost ewig besitzen will / muß selbsten Hand anlegen / und mit seinen Feinden sich vorhero wacker drum schlagen; Wohl sagt also der Poët in seiner gebundenen Rede:

Non nisi per magnos voluit Deus esse labores
Ad sua Regna viam.

38. Per mundi crucem ad cœli lucem.

Oder wie der Heil. Gregorius hom. 37. in Evang. redet: Ad magna præmia perveniri non potest, nisi per magnos labores, ist eben so viel:

PER CRVCIS VIAM VENITVR AD ASTRA.
Durch Creutz / durch Mühe und Arbeit
Gelanget man zur Seeligkeit.

Job. 7. v. 1. Job / ein Exempel und Exemplar der höchsten Gedult / hatte kein geringe Erfahrnuß in dem geistlichen Kriegs-Wesen / von dem er bezeugt / cap. sept. v. primo: Militia est vita hominis super terram. Dann die jenige / die zum Kriegs-Stand beruffen werden / obschon sie seynd vom

39. Militem oportet esse laboriosum.

höchsten Stammen und Saamen / als grosse Fürsten und Graffen / da sie würcklich zur Fahnen geschworen / müssen seyn hertzhafft / nicht zaghafft / an statt der Decken ergreiffen den Degen / die Biquen vor das Picketen / dann die Beckelhauben weiß nichts von der Schlaffhauben / das Zeughauß nichts von dem Zechhauß / kurtz darvon / sie müssen wissen

1. Reg. 17. zu leyden und zu streiten. Also lesen wir primi Regum cap. dec. sept. das David, der Sohn Isai, sehr jung / schön / zart und delicat gewesen / als er aber gegen den grossen Philistäischen Fleisch Thurn streiten sollte und wollte / zoge er an / an statt des Pantzers / und Kriegs-Helms des Sauls / ein männliches / unerschrockenes Gemüth / und stritte also hertzhafft vor das Volck GOttes.

Wann jener Durchleuchtigste und Großmüthige König in Aragonien / Alphonsus (wie von ihme Æneas Sylvius glaubwürdig bezeugt /) dem Allmächtigen GOtt für dreyfache empfangene Gutthaten auch dreymahl täglich Danck gesagt:

40. Pro tribus agendæ Deo gratiæ.

Erstlich / daß er ihme die grosse Gnad gethan / und ihn zu einem vernünfftigen Menschen erschaffen: Zweytens / daß er ihn unter denen Menschen einen Christen hat lassen werden: Drittens / daß er ihn unter denen Christen zu der Königlichen Würde erhoben; so hat der Heil. Georgius sattsame Ursach / GOtt ewig zu preisen / daß er ihn hat lassen auf Erden einen Soldaten werden / und zwar

unter

unter denen Soldaten einen so grossen Heiligen/ und unter denen Heiligen einen dapfferen Feld-Herrn und Kriegs-Fürsten unter der Standart und Creutz-Fahnen Christi JEsu.

41. S. Georgius nobilis Cappador.

Es ware der H. Georgius ein gebohrner Cappadocier/ reiches und Adelichen Herkommens / und von Kindheit auf ein Christ. Sein muthiges Hertz/ und auserlesene Leibs-Kräfften/ machten ihm in blühender Jugend einen Lust zum Krieg / allwo es ihm durch das Mannliche Wohlverhalten unter dem Heer des Kaysers Diocletiani so weit gelungen / daß er sich endlich zur höchsten Staffel eines Feld-Obristen geschwungen / zugleich auch bey dem Kayser in so grosses Ansehen und Hochschätzung gesetzet / daß dieser auf die Klugheit und Dapfferkeit Georgii ein grosses Absehen machte / und sich am wenigsten einbilden konte / daß Georgius dem wahren Christenthum zugethan wäre.

42. Diocletianus quærit fidem Christi funditus delere.

Indem nun dieses Witterichs einiges Suchen / Begierd und Verlangen dahin zielte / wie er das Christliche Wesen gantz zu Grund richten und vernichten mögte / auf daß also seine Götzen desto mehr angesehen / von jedermänniglich verehrt / und ohne einiges Widersprechen angebetet würden / die seinem blinden Wahn nach das Römische Reich allein schützten und stützten. Demnach versammlete er einen grossen Rath / entdeckte darinn seine vergiffte Meynung / und bey sich schon gefasten Schluß / mit Feuer und Schwerdt zu verfolgen die jenige / die sich Christen bekenneten. In dieser höllischen Versammlung wollte ein jeder der erste seyn / dem Kayser das Placebo zu spielen / alle und jede lobten das Kayserliche Intent, als gerecht / fromm und heilig / als ein ihren Göttern höchst angenehmes Werck / versprechen insgesamt und besonders / ihre Kräfften nach Möglichkeit beyzulegen. Was hierzu Georgius, der dieser Raths-Versammlung mit einverleibt ware? sein Schluß ware schon im Hertzen gemacht / lieber tausendmahl zu sterben / als nur ein Nagel-breit von dem wahren Glauben abzuweichen. Was thut also Georgius, da von ihm begehrt wurde / sein Sentiment gleichfalls zu erklären / zu sagen / was / und wie er gesinnet?

43. Veritas odium parit.

Veritas, die liebe Wahrheit ist zwar eine dem Himmel angenehme Mutter / gebähret aber bey der Welt ein unangenehme Tochter / als den Haß / wie sagt das allgemeine Sprichwort: Veritas odium parit, und ich sage:

ApVD CVnCtos Verltas aVDIt oDIosa.
Allenthalben und bey allen
Thut die Wahrheit höchst mißfallen.

Isai. 59. v. 14. Also gieht Zeugnuß unter andern unzählbaren der Prophet Isaias. cap. quinquag. nono. Veritas corruit in plateis, die Wahrheit ist auf der Gassen zu Boden gefallen / Vielleicht ist sie gestolpert über das Corpus Juris. Wird etwann die Wahrheit Platz finden in denen Städten? Ach in wie vielen findet man nicht ein allegirtes und affigirtes Edict:

44. Veritas nulli grata. Si quis veritatem dixerit, frangetur ei caput. Solle sie wohl bey Königlichen Höfen sicher und offentlich erscheinen dörffen? Ach nur verblümbt und bemäntelt / wie erscheint 2. Reg. 12. c. allwo der Nathan dem König David seinen schwehren Ehebruch und Todtschlag nur in einer Gleichnuß vorgetragen hat. Warum das? darum:

NVLLI eheV aMICa nVDa VerItas.

Wer die blosse Wahrheit geigt / dem schlagt man den Fidelbogen um das Maul.

Joan. 8. v. 46. Christus redete mit denen Pharisäern von der Wahrheit: Si veritatem dico vobis, quare non creditis mihi? Joan. oct. c. Und wie haben sie ihn angehöret? Sie haben es Christo mit dem Teuffel gedanckt: Dæmonium habes. Vielleicht wird aufs wenigst in den Schulen die Wahrheit gelehrt und angehört? Aber / ach leyder! da höret man von nichts / als nego, concedo, distinguo, probo. Man studiret / man disputiret Tag und Nacht / früh und spath / und dannoch sagt der grosse Lehrer der Völcker / S. Paulus, findet man ehender das Vacuum, den Motum perpetuum, das Infinitum divisibile &c. und dergleichen gescheide Narren-Possen / als die Wahrheit / sec. ad Tim. tertio: Semper addiscentes, & nunquam ad scientiam veritatis pervenientes. Und wie stehts um die Wahrheit in dem Krieg?

2. Tim. 3. v. 7.

45. Veritas inimica Marti. Es belägerte der grosse General Holofernes die Stadt Bethulia. Dieser läst zum Kriegs-Rath ansagen / wie es zu thun wäre / wie die Stadt am füglichsten einzunehmen? Alle gaben ihre Vota, und keines ware besser / als des Achiors, dann er sagte die gründliche Wahrheit. Wie ist man ihm aber deßwegen begegnet? Dieser dapffere Soldat wurde auf der Stell dem Regiments-Profoßen übergeben / der ihn durch seine Knecht an einen Baum binden lassen. Judith. cap. sexto: Servi ligaverunt Achior ad arborem manibus, & pedibus, damit er von den wilden Thieren zerrissen würde. Was ware die Ursach eines so schwehren Urtheils? Ach! er hat das Maul zu weit aufgethan / er hat sich mit der Wahrheit verredt / indem er also redete: Si digneris me audire Domine mi! dicam veritatem in conspectu tuo. Diese Wort setzten den

Judith. 6. v. 9.

Holo-

Holofernem völlig in das Harnisch/ daß Achior sein ärgster Feind wurde/ der zuvor sein bester Rath und Freund ware. Mox ut factus est Achior veritatis amicus, factus est Holofernis inimicus.

Was Achior erfahren/ ein Kriegs-Rath Holofernis, das hat/ und zwar ein mehrers erfahren Georgius, ein Kriegs-Rath Diocletiani, welchem Georgius hertzhafft widersprochen/ es lauffe sein Beginnen wider alles Recht und Gerechtigkeit/ er finde die Christen unschuldig/ ihren Glauben recht und löblich/ ihr Thun unsträfflich/ ihre Satzungen fromm gegründt und heilig/ sehe demnach nicht/ wie ihnen mit Fug ein Leyd könne zugefügt werden/ es wäre dann/ man wolle wider GOtt und die helle Wahrheit die Waffen ergreiffen. 46. Georgius Imperatori contradicit.

Auf diese Wort Georgii fienge der gesamte Rath an nicht anderst zu wüthen/ als wollten sie den Himmel stürmen/ Diocletianus nichts desto weniger/ obwohlen im Hertzen gantz ergrimmet/ suchte mit freundlichen Worten das Hertz Georgii zu erkundigen/ redete ihn deßwegen mit folgenden an: So viel aus deinem Mund erhellet/ bist du nicht allein den Christen sehr geneigt/ sondern/ wie es scheint/ im Hertzen ein Christ. Also ists/ antwortet Georgius, Christum erkenne und bekenne ich. Ist dieses aber der Danck/ sprache der Kayser/ für die Ehr und Reichthum/ womit ich dich begnädiget hab? ist dir das hohe Ehren-Amt im Krieg deßwegen gegeben/ daß du unsre unsterbliche Götter hindan setzest/ denen ich wegen so glückseeliger Regierung zu aller Danckbarkeit verbunden bin? Hab ich dieses an dir verdient/ indem ich dich nacher Hof beruffen/ so viel anvertraut/ zum geheimen Rath gemacht/ zu solchem Ansehen erhoben/ daß du nun alle solche Gnaden/ als ein Schwerdt wider deinen so treu-meinenden Kayser wendest? Ware dir dann unbekandt mein unversöhnlicher Haß wider die Christen/ als das unlaugbare Gifft des gemeinen Wesens? 47. Georgius confitetur se Christianum.

Was hierauf Georgius? Er spührte schon/ daß das Donner-Wetter allbereit anbrechen wollte/ begegnet Diocletiano in aller Sanfftmuth und Freundlichkeit: Unüberwindlicher Kayser! was du würcklich erwehnen wollen/ ist mir keineswegs enthalten: Die Gnaden/ die du mir widerfahren lassen/ seynd und werden bey mir im unsterblichen Andencken verbleiben/ ich werde von der Treue niemahlen aussetzen/ zu welcher ich mich einmahl verbunden/ dann was unterbrochen werden kan/ ist kein wahre Treu. So ist mir auch (so wahr mich mein GOtt liebet/) dein Wohlfahrt und Leben lieber/ als mein eigenes. Mein tägliche Bitte ist/ dieses für jenes zu setzen/ nicht zwar zu einem Stein/ 48. Georgius Diocletiano suaviter obviat.

Holtz oder unbeseelten Metall / sondern zu dem wahren lebendigen GOtt / der Himmel und Erden erhaltet / und ein gerechter Beherrscher ist alles dessen / was sterblich und unsterblich ist / dessen Wohn-Sitz der Himmel ist. Kurtz davon:

DeorVM, qVos fIngItIs, CaVLa, non aVLa est.
Eurer falschen Götter Saal
Ist ein wüster Götzen-Stall.

49. Georgius in carcerem ligatus intruditur.

Hierauf brache das Ungewitter völlig aus in ein entsetzliches Blitzen und Donnern / das Feuer schluge aus in völlige Flamm / Georgius wurde auf den Befelch des wüthenden Tyrannen geworffen in den abscheulichsten Kercker / mit eisernen Banden gefesselt / auf der Erd ausgestreckt / und mit einem schwehren Stein auf dem Halß beschwehrt / gleichwohl wurde ihme die Freyheit nicht genommen / also beschwehrt und gebundener sein Hertz zu GOtt zu erheben / dann es bleibt wahr: Virtus premi potest, non opprimi. Indeme ist die Christliche Tugend nicht ungleich dem allzeit grünenden Palm-Baum / welcher / wo mehr er getruckt wird / desto mehr und stärcker seine Aest ausbreitet / und sich empor erhebet / davon redet der gecrönte Prophet / Psal. nonagesi. primo.

Psal. 91. v. 13.

50. Virtus est palma.

IVstVs CeV paLMa fLoreblt,
& DVrablt.

Und der Poët:

Stat Constans VIrtVs, stat slCVtI fronDea MyrtVs.
Wie der Palm-Baum grünend stehet /
So die Tugend starck bestehet.

51. Georgius rotæ tormentum sustinet.

Des andern Tags wurde Georgius wieder vorgestellt / und weilen er von seiner gefasten Meynung nicht abweichen wollte / wurde ein scharffes Rad / mit Messern um und um besteckt / auf seinem Leib umgetrieben / wodurch das Fleisch gantz und gar zerfetzt worden. Unter dieser Quaal hörte der tapffere Held diese Stimm vom Himmel: Förchte dich nicht / Georgi! frisch auf / ich bin bey dir:

tV neqVe CeDe MaLIs, VeL Contra fortIVs Ito.

Worauf ihm ein Englischer Geist in weissen Kleidern erschienen / getröst / gestärckt / und freundlichst zugesprochen / wodurch dieses entsetzliche

liche Torment der Heil. Georgius mit solcher Standhafftigkeit ausgestanden / wordurch viele bekehrt / unter welchen auch die beyde Burgermeister selbsten / Proteus und Anatolius, zwey ansehnliche Männer / welche alsobald unter dem Schwerdt ihr Leben dargeben. Obwohlen der ergrimmte Kayser sich selbsten für Zorn nicht kennete / resolvirte er sich dannoch / andere Saiten aufzuspannen / setzte an den beständigen Blut-Zeugen / er sollte endlich in sich gehen / von seiner Halßstarrigkeit abstehen / er biete ihme an alle erdenckliche Gnaden / Ehren und Reichthumen / nichts solle ihme abgehen / so er sich nur zum Kayserlichen Willen bequemen wolle. Nun / gedachte Georgius, ist die beste Gelegenheit / dem Kayser die Krafft meines lebendigen unsterblichen Gottes klar vor die Augen zu legen / sprache deßwegen: Wohlan / O Diocletiane! ist mir erlaubt in den Tempel deiner Götter zu gehen / um zu sehen / was / und wie deine Götter seynd? Ja / sprache der Kayser / vermeinend / Georgius seye endlich witzig worden / und also mit Zulauffen des gantzen Volcks wird der Tempel eröffnet / Georgius tritt hinein mit ernsthafften Gesicht / stellt sich vor der Bildnuß des Apollinis, redet ihn an: Bist du der jenige / der von mir ein Opffer verlangt / das allein dem HErrn gebühret / der Himmel und Erden erschaffen? machet hierauf das Creutz-Zeichen gegen dem Bild / und siehe Wunder! da fangt der verborgene Teuffel mit überlautem Zetter-Geschrey zu ruffen: Nein / nein / ich bin kein Gott / es ist kein anderer Gott / als Christus / den du ehrest. Wie darffst du mir dann noch so keck vor Augen stehen / der ich den wahren Gott ehre? Auf diese Wort Georgii fangen an alle Götzen erschröcklich zu heulen / sich selbsten zu stürtzen auf die Erden / und in 1000. Stück zu zerspringen.

52. Unde plures convertuntur.

53. Offeruntur Georgio innumeræ divitiæ &c.

54. Ad vocem Georgii corruunt Idola.

Da ware alles in völliger Wuth / die Götzen-Pfaffen girrten mit den Zähnen / und schriehen Mord und Rach / das Volck geriethe in ein verbittertes Saussen / riessen den Gottsdiener in höchster Furi für den Kayser / schreyend eines Schreyens: da habe er seinen sauberen Opfferer wieder / er seye ein Zauberer / ein Verspotter der Götter / ein Mörder ihrer Heiligen Schützer / tausend Todt seye er schuldig / sterben und verderben solle er. Diocletianus ohne dem ein grimmiges Thier / noch wilder gemacht durch das Ruffen der Götzen-Pfaffen / weilen viele Heyden offentlich Christum bekennten / zwischen Wuth und Sorgen / ergriffe der Kayser den kürtzsten Weeg / und befahle / man solle Georgium hinführen / und enthaupten.

55. Georgius adjudicatur enſi.

Was

Was hierauf der starckmüthige Georgius? In seinem Hertzen sprache er frohlockend:

DeCertabo VeLVtI bonVs MILes IesV, *
DVM eXspeCtat Corona IVstItIæ.

Streiten will ich wie ein Christ/
Mir die Cron verheissen ist.

56. Ultimò S. Georgius orat. Da Georgius den Richt-Platz eingetretten/ bittet er die Schergen um einen kleinen Verschub des letzten Streichs/ biß er seine Seel GOtt völlig befohlen habe/ welches ihm auch gestattet worden. Fallet demnach auf seine Knie/ erhebet Händ und Augen gegen dem Himmel/ und spricht mit tieffem Seufftzen folgendes Gebet: Mein GOtt und mein HErr! der du bist von Ewigkeit/ zu dem ich meine Zuversicht gehabt von Kindheit an/ erhöre mich/ der du bist der ewig-währende Schatz/ die unausbleibliche und wahrhaffte Verheissung deiner Diener; und allen denen/ die dich lieben/ auch so gar mit reichlichen Gaben vorkommest/ ehe sie dich bittlich ersuchen. O HErr! der du mich gewürdiget/ dich zu bekennen in meinen Peinen/ und die Gedult verliehen/ biß zu diesem meinem End/ nehme nun auf meine Seel/ schütze sie für denen höllischen Straffen-Räubern/ und begnädige mich einer Stell unter denen/ die dir gefällig gedienet haben. Verzeyhe denen abgöttischen Heyden/ was sie mir Leyds angefüget/ und noch verüben gegen diejenige/ so deinen H. Nahmen anruffen. Ertheile ihnen dein Göttliches Liecht/ auf daß sie die Wahrheit erkennen/ weilen dein Will/ daß alle sollen seelig werden. Reiche deine hülffliche Hand allen den jenigen/ die deinen Nahmen anruffen/ deine Heilige lieben/ ein Verlangen zu ihnen tragen/ und ihrer gedencken/ auf daß sie auch den Fußstapffen ihres Glaubens folgen mögen/ und endlich gewürdiget werden/ in deinem ewig-währenden Reich ihnen beygesellt zu seyn/ dann dein ist das Reich/ und Ehr in alle Ewigkeit/ Amen. Strecket auf diese Wort sein heiliges Haupt hin/ und empfienge den Schwerdt-Streich mit unerschrockenem Muth den 23. April in der Persianischen Stadt Diospoli, oder wie andere wollen/ zu Melithena in Armenia.

Pasicrates apud Lipom. & Sur.

57. S. Georgius decollatur.

Sap. 10. v. 12. Das ist/ was sagt der H. Text Sap. dec. cap. Certamen forte dedit illi, ut vinceret. Einen starcken Streit hat er ihm gegeben/ damit er den Sieg erhielte.

CertaMen CertaVIt DIVVs GeorgIVs,

Geor-

Georgius hat ritterlich gestritten / Georgius hat standhafftig gelitten / und zwar:

DeCertaVIt VeLVt MILes IesV.

Wie ein guter und frommer Kriegs-Mann Christi JEsu. So giebts dann auch fromme/ gewissenhaffte und gottsförchtige Soldaten/ dann: 58. Non omnis militia malitia.

BeLLVM non VbIVIs DIra BeLLVa.

Zwar im Krieg manch wildes Kind/
Wo man doch viel fromme sind.

Ein solcher ware neben viel tausend andern der H. Georgius, der wohl sagen konte mit dem H. Paulo, secundæ ad Tim. quarto: Bonum certamen certavi, cursum consummavi, de reliquo reposita est mihi corona justitiæ. Deme ich dann zum ewigen und unsterblichen Lob beymahle eine starcke unbewegliche Säul in Mitte der Feuer-Flammen mit dieser Jahr- und Zeit-Schrifft: 2. Tim. 4. v. 7.

CoLVMna Deo sVo InnIXa, ab Igne non Læsa. 59. S. Georgius columna immobilis.

Es komme über mich alle Grausamkeit der Tyrannen / und wann ich schon geschlagen werde / wie ein Kiesselstein / so werd ich doch allzeit die Feuer-Funcken der Lieb von mir geben; und wann ich schon getruckt und gepreßt werde/ wie ein Wein-Trauben / so will ich allzeit von mir rinnen lassen den lieblichen Wein der Gedult; Wann ich schon zertretten werde/ wie eine Blumen / so will ich doch den Geruch eines gottseeligen Wandels allzeit/ und nur desto mehr von mir geben. Mit einem Wort: Strabo veluti marpesia cautes. O H. Georgi! der du in deinem letzten Gebet diese Stimm vom Himmel gehört hast: Veni dilecte mi, ut mecum epuleris in convivio meo, quod autem postulásti, scias impetrâsse. Erhalte uns (Georgius Anagr. gregi tuo,) die Gnad/ hier ritterlich zu streiten / und gedultig zu leyden / damit wir dort mit dir ewig mögen gecrönet werden/

A M E N.

25. April. # Festum Sancti Marci Evangelistæ.

Progr. Marcus Evangelista.
Anagr. Mars avet Angelicus.

Queis se defendant, sua sunt scriptoribus arma,
Angelicis sua sunt bella parata viris.
Angelus ut levibus se librat in aëra pennis,
Scriptores Libri, sic calamique levant.
60. S. Marcus à Leone sublimatur. Marcus ab Aligero sic tollitur usque Leone,
Mars Evangelicus Scriptor ut Angelicus.

Die Scribenten thun erheben
Ihre Federn, wie thut geben
Hohen Flug der Flügel-Schwang,
Marcus vom Flug-starcken Löwen,
Gleichfalls sich empor thut heben,
Hat gleich andern seinen Gang.

THEMA.

THEMA.

Et facies Leonis à dextris ipsorum quatuor. Ezech. cap. primo.

Zur rechten Seiten der vier Thiere ware eines Löwen Angesicht. Ezech. 1. v. 10.

WAs von Christo dem Lehrer aller Wahrheit geschrieben der H. Matthæus cap. dec. tert. Sinè parabolis non loquebatur eis, ohne Gleichnussen redete er nicht / das kan ich sagen / de scriptoribus Ecclesiasticis, Marci quarto. Sinè parabola non loquebantur, dann wann sie wollten das wohl-verdiente Lob der Heiligen mit lebendigen Farben herfür streichen / gebrauchten sie sich der Gleichnussen / verglichen sie bald einem anwachsenden Fluß / mit der Beyschrifft: Vires acquirit eundo. Bald einer Wasser-Corall / mit der Beyschrifft: Æthere durescit. Bald einem Schiff / mit der Zuschrifft: Adverso flante. Bald dem Amarant, oder Tausend-schön / mit der Zuschrifft: Nunquam languescit. Bald einer Rosen: Cum lenitate asperitas. Bald einem Weinstock: Recisa uberior. Bald einem Palm-Baum: Inclinata resurgit. Bald einem Pino, oder Zirn-Baum: Recisso cortice viret. Bald einem Hirsch: Dant animos vires. Bald einem Felsen: Duritie flammescit. Bald dem Olympo: In sublimitate securitas. Bald dem Gold: Donec purum. Bald einer Flamm: Donec quiescam, nehmlich in ihrem Centro, wohin zielen die Wort des H. Pauli, ad Phil. primo: Cupio dissolvi & esse cum Christo. Matth. 13. v. 34. Marci 4. v. 34. 61. Metaphoræ scriptoribus familiares. Ad Phil. 1. v. 23.

62. Sancti comparantur.

Vergleichen nun etliche einen beständigen Diener GOttes mit einem Quell-reichen Brunnen / so schreibe ich darauf:

In aVCtV IDeM, aC In haVstV.
Wie ich bin in dem Zufluß /
So bleib ich in dem Ausguß.

63. Fonti.

Dann ein wahrer Diener GOttes allzeit unveränderlich sich zeiget / das Wasser der Trang- und Trübsaalen nehme zu / oder ab / deßwegen ist die treu-meinende Ermahnung Laur. Justin. Ne extollaris in prosperis, neque frangaris adversis, nec securitate torpescas, nec desperatione intereas.

64. Mari. Vergleichen andere den Diener GOttes einem unabnehmenden Meer/ ſo ſetze ich darzu:

VnDâ neVtIqVaM sICCabItVr.
Wie das Waſſer ihm abgeht/
In der Völle ſtets beſteht.

Dann obwohlen der Diener GOttes von allerhand Unglücks-Winden hin und her getrieben wird/ ſo werden ihm doch mit nichten ermanglen die göttliche Gnaden-Waſſer/ wie bezeugt der Heil. Paulus ad Rom. quinto: Gratia Dei, & donum in gratia unius hominis Jeſu Chriſti in plures abundavit. Ad Rom. 5. v. 15.

65. Scopulo. Vergleichen andere den Diener GOttes mit einem ſtarcken Meer-Felſen/ ſo habe ich demſelbigen dieſe Wort ein:

ADVersIs neqVe LeVIter fLeCtor, MInVs frangor.
Gar nichts iſt/ das mich bewegt/
Weniger zu Boden legt.

Dann ein wahrer Diener GOttes ſteht in den Verfolgungen/ wie ein ſtarcker unbeweglicher Felſen in den Meers-Wellen/ dahero ſich verlauten laſſen der Heil. Paulus, ad Rom. oct. Si Deus pro nobis, quis contra nos? Rom. 8. v. 31.

66. Aquilæ. Vergleichen andere den Diener GOttes mit einem Adler/ ſo füge ich hinzu:

NeC arDorIbVs sVIs obeſt æſtas,
NeqVe frIgore sVo noCet hyeMs.

Dann der Gerechte förchtet weder die Streng- und Rauhigkeit der Widerwärtigkeiten/ weder die hitzige Verfolgungen der Tyrannen/ wie bekräfftiget der H. Joannes primæ quarto: Timor non eſt in charitate, ſed perfecta charitas foras mittit timorem. 1. Joan. 4. v. 18.

67. Soli. Vergleichen andere den Diener GOttes mit der Sonnen/ ſo ſetze ich dieſe Zuſchrifft:

DIVes hIC In qVeMCVnqVe.
Allen theilt ſie mit ihr Liecht/
Ihren Glantz entziehet nicht.

Dann

Dann gleichwie die aufgehende Sonn allen und jeden ihren güldenen Glantz reichlich und freygebigst mittheilt / also sagt von dem Gerechten aller Gerechten der Prophet Malachias cap. quarto: Orietur vobis timentibus nomen meum Sol justitiæ. Malach. 4. v. 2.

So wir heut aber unsre Augen schlagen wollen auf die Prærogativ des H. Marci, so kommt uns vor / was er selbsten fragt cap. quarto: Cui parabolæ comparabimus? **Wem sollen wir ihn vergleichen?** Keiner Sach / dunckt mich füglicher / als einem geflügelten Löwen / wie vorgesehen und vorgesagt hat der Prophet Ezechiel cap. primo: Et facies Leonis à dextris ipsorum quatuor. Obwohlen nun viele Eigenschafften an dem Löwen gefunden werden / welche uns den H. Marcum vor Augen stellen könten / will ich doch aus allen nur drey anziehen / als vigilantiam, die Wachtsamkeit / fortitudinem, die Stärcke / & gratitudinem, und die Danckbarkeit. Von der ersten wird gesagt: Caput Leonis denotare potest Vigilantium, eò quod dormit apertis oculis. Von der zweyten: Leo fortissimus ad nullius pavebit occursum, Prov. trig. Von der dritten: Egregium quidem gratitudinis Exemplum est. In dem ich also den Anfang machen will von der Wachtsamkeit / Attendite & Favete. Marci 4. v. 30. Ezech. 1. v. 10. Prov. 30. v. 30.

Leo, auf Griechisch / λέων, zeigt an eben das jenige / was Rex, ein König / deßwegen tragt der Löw allein ein Cron auf dem Haupt / deßwegen auch viele Kayser Leones sich haben nennen lassen. Man sagt / daß das Schiff zu Grund gehe an dem Ort / wo sich ein schlaffender Löw aufhält / wo aber der Löw erwacht / seye es sicher. Es sagen auch die Naturkündiger: Dormit Leo apertis oculis, daß der Löw mit offnen Augen schlaffe / daß ich wohl sagen kan: 68. Leo vigilat.

EXCVbat VIgIL Leo, non DorMIt.

Der Löw schlafft nicht / er allzeit wacht /
Es sey bey Tag / oder bey Nacht.

Dann es ist kein Thier dem Schlaff also zuwider / und dem Wachen also zugethan / wie der Löw: Modicè dormit, dahero in Mycena vor denen Tempeln Löwen gestellt wurden / anzuzeigen die Wachtsamkeit deren Vorsteher: Tanquam divinorum custodes, dahero der Poët:

Est Leo, sed custos, oculis quia dormit apertis,
Templorum idcirco ponitur ante fores. 69. Leo ponebatur ante templi fores cui?

Die Egyptier stellten das Haupt des Löwen zum Zeichen der Wachtsamkeit / dahero der Löw der Sonnen ist zugeeignet worden: Quippe qui patenti,

patenti, igneóque oculo terram conſpectu perpetuo, atque inſatigabili intuetur. Wohl hat alſo dieſe des Löwens Wachtſamkeit nachgefolgt jener Perſianiſche König/ welcher ſeinem Cammer-Diener den ernſthafften Befelch ertheilt/ daß er bey Zeiten ihn mit dieſen Worten von dem
70. ſonſt nothwendigen Schlaff aufweckte: Surge Rex, ac negotia cura, deß-
Leo denotat Regentes. wegen Homerus aus ſeiner Feder flieſſen laſſen:

Non decet integram noctem dormire Regentem
Imperio populos, & agentem pectore curas.

Daß dieſe des Löwens Eigenſchafft und Wachtſamkeit an- und von ſich habe zeigen wollen der allerweiſeſte König Salomon/ bezeugt das dritte
3. Reg. 10. v. 19. Buch der Königen cap. decimo: Leones ſtabant juxta manus ſingulas, & duodecim Leunculi ſtabant ſuper ſex gradus, hinc atque inde.

Das der H. Marcus ein wachtſamer Löw geweſen ſey/ erkläret der
Apoc. 10. v. 1. H. Evangeliſt Joannes in ſeiner heimmlichen Offenbahrung cap. dec. da er ihn als einen Engel vorſtellt geſtalt dieſer Worten: Vidi alterum
71. S. Marcus eſt Angelus fortis. Angelum. Dann der H. Marcus ware ein Engel wegen ſeiner Jungfräulichen Reinigkeit. Deßwegen ſagt der H. Laur. Juſtin. Angelus fuit S. Marcus, quia degens in carne, Angelicam ducebat vitam. Fortem vidi, ſagt erwehnter H. Evangeliſt. Das iſt mit ſonderlicher Stärck begabt/ welche dem Löwen ſonderlich eigen iſt. Deſcendentem de cœlo, als der vielmehr himmmliſch als irrdiſch. Amictum nube, der mit einer Wolcken bekleidet/ dann er ware aus der Zahl der jenigen/ von
Hai. 60. v. 8. welchen geſagt Iſaias cap. ſexag. Qui ſunt iſti, qui ut nubes volant? Er hatte auf ſeinem Haupt das Zeichen des Friedens/ einen Regenbogen: Iris in capite ejus. Dieſen Frieden truge mit ſich der Löw des H. Marci, ſeinem Evangelio einverleibet/ dann indem er zu Alexandria gebunden lage in der Gefängnuß/ iſt ihme von dem ſtarcken Löwen aus dem Geſchlecht Juda/ von Chriſto JEſu/ anbefohlen worden/ dieſen Frieden al-
Apoc. 10. v. 2. lenthalben zu verkündigen/ mit dieſen Worten: Pax tibi Marce, Evangelifta meus. Dieſer Engel hatte in ſeiner Hand ein Buch: Habebat manu ſua libellum, das ware das Buch des H. Evangelii/ welches er beſchrieben. Und damit Sonnen-klar erhelle/ daß durch dieſen Engel verſtanden werde der Löw des Heil. Marci, ſetzte der Heil. Joannes hinzu die
Ibid. v. 3. Stimm des Engels: Und er rieff mit lauter Stimm/ als wann ein Löw brüllet. Et clamavit voce magnâ, quemadmodum Leo rugit. Alles dieſes bekräfftiget D. Laur. Juſtin. mit folgendem: Ipſe enim

eſt,

est, id est S. Marcus, quem Joannes mysterialiter prævidens ait: Vidi alterum Angelum per medium cæli volantem, habentem Evangelium æternum. Apoc. decimo quarto. Dessen Wachtsamkeit zu schliessen aus dieser Wort-Wechslung: *Progr.* Divus Marcus Evangelista. *Anagr.* Sum vigil ad eventas curas. Apoc. 14. v. 6.

72. S. Marcus in Ægyptum mittitur.

Nachdem der H. Marcus seinem H. Lehr-Meister Petro etliche Jahr für einen Dollmetscher gedienet / tragt ihme dieser endlich auch ein besonders wildes Feld auf / daselbsten einen Weingarten des Herrn anzulegen / nehmlich das Egyptenland / welches voller Finsternuß des Aberglaubens / nicht das geringste Fünckelein einiger Erkanntnuß GOttes hatte. Marcus erhebt sich also von Rom / nimmt sein geschriebenes Evangelium mit sich / macht den Anfang zu Cyrene und Pentapoli, und andern Städten mit beglücktem Fortgang / und bringt mit Wort / Werck und Wunderthaten unzahlbare zum Christlichen Glauben. Waget sich alsdann in die Haupt-Stadt Alexandria, allwo die Heydnische Finsternuß am allerdicksten / und giesset seine Tugend-Strahlen / als eine neue aufgehende Sonn allda verwunderlich aus / er bauet die erste Kirch unter dem Nahmen des H. Petri, und legt dardurch den Grund-Stein des Alexandrinischen Patriarchats. In diesem Orth ware die Seelen-Erndt überaus reich / es kamen unsäglich viele zum Heil. Tauff / so Juden als Egyptier.

73. Multum proficit Alexandriæ.

So bald der junge Löw durch die Geburt das Tag-Liecht zum erstenmahl anschauet / fangt er gleich darauf an zu schlaffen durch drey Täg und Nächt; der alte Löw aber / als ein Liebhaber der Wachtsamkeit / des Schlaffens des Jungens überdrüßig / fangt an entsetzlich zu brüllen / und erweckt also den Schlaffenden / wie mit andern erzehlet Pierius: Tribus diebus, & tribus noctibus dormit, tum deinde Patris rugitu, tanquam tremefacto, concussoque cubili catulum dormientem expergefacit. Alexandria ist von dem König Philippo Macedone zu Ehren seines Sohns Alexandri also benahmset worden; Von Olympia der Mutter aber genennt worden Leontopolis, quasi leæna, wegen eines Traums / den sie gehabt in der Geburt dieses grossen Heldens. Die Söhn aber / oder die Inwohner dieser Stadt lagen in dem tieffen Schlaff der Abgötterey / als halber Todt / der Marcus aber / als ein wachtsamer Löw / da er angefangen seinen Mund zu eröffnen / das H. Evangelium zu predigen / hat sie aus diesem tödtlichen Schlaff auferweckt / daß sie endlich nach vertriebener Finsternuß der Abgötterey ihre Augen aufgethan / das Liecht des wahren Glaubens auf- und angenommen haben / wie dieses bekräfftiget

74. Laborat impigrè.

tigen Hieronymus, und Petrus Damianus: Deus omnipotens tantam Verbi virtutem contulit, tantam prædicationis gratiam prærogavit, ut omnes tunc ad fidei rudimenta confluerent. Es lieffe der H. Marcus durch gantz Egypten / erbauete viele Clöster und Gotts-Häuſſer / triebe aus die hölliſche Geiſter aus den Leibern der Beſeſſenen / heilte die Preßhaffte / machte geſund die Krancke / erweckte die Todte zum Leben; Mit kurtzen Worten: Omnibus omnia Marcus erat. Dieſes ſagt die Heil. Feder Laurent. Juſtiniani: Invocat illum oppreſſus, & levamen ſentit: Ejus implorat auxilium Infirmus, & ſoſpitatem recipit: in mari, in ſolitudine, in periculis, inter latronum acies exoratur, & juxta fidelium poſcentium ſuffragatur vota.

75. Omnibus opitulatur.

76. S. Marcus eſt & Leo fortis.

Der H. Marcus ware nicht nur ein wachtſamer / ſondern auch ein überaus ſtarcker Löw: Nec eſt ſatis Leonem vigilantem eſſe, niſi & fortiſſimum ſe ſe præbeat, dem ich wohl dieſe Zeit-Schrifft beyfügen kan:

EXCeLLIt fortItVDIne MagnVs.
Starck an Kräfften / ſtarck an Muth /
Sich der Löw erzeigen thut.

Als der König in Macedonien anfangen wollte / die Stadt Alexandriam zu erbauen / wollte er / und befahle / daß die Baumeiſter mit Kalch und Gyps den gantzen Umkreiß der vorhabenden Stadt beſtreuen ſollten / weilen aber des Kalchs und Gyps zu wenig an der Hand ware / gebrauchten ſie ſich im übrigen des Meels / welches aber von denen Vögeln erſehen und aufgezehrt worden / deſſen der König berichtet / fraget ſeine Philoſophos, was dieſes bedeuten würde / welche aber daraus ein gutes Zeichen prognoſticiret / und dem König geantwortet / daß dieſe Stadt zu einer gewaltigen Handel-Stadt werden werde / und an Lebens-Mitteln niemahlen abnehmen. So wir aber unſre Gemüths-Augen werffen auf das jenige / was der Heil. Marcus dieſer Stadt geiſtlicher Weiß hat zugebracht / ſo ſehen wir klar / daß alles dieſes ſeye erfüllet worden. Dann mit was für reicherem Uberfluß der Früchten hätte Alexandriam verſehen können der H. Evangeliſt / als da er ſie geſpeiſt und verſehen mit dem Korn der Auserwählten / ich will ſagen / mit dem allerheiligſten Fleiſch und Blut Chriſti JEſu? Konte alſo wohl ſagen / was Iſaac geſagt dem Eſau von ſeinem Bruder Jacob / Gen. vig. ſept. Frumento, & vino ſtabilivi eum. Konte alſo der H. Marcus die Stadt Alexandriam anreden mit den Worten des Propheten: Frumento & vino,

67. Alexandriæ providet de cibo ſpirituali.

Geneſ. 27. v. 38.

vino, id est, frumento corporis, & vino Sanguinis Christi, seynd die Wort Paschasii, stabilivi te.

Wider die Stärck des Löwens des H. Marci ware nichts die Stärck des höllischen Löwens: Qui circuit, quærens quem devoret, primæ Petri quinto. Dann wo sich der H. Marcus nur hören und blicken liesse/ verliessen sie zur Stund ihre Wohnungen/ wie sagt Procopius: Dæmonum simulacra, quæ illic colebantur, exterminavit, quæque in illis inerant, solo adæquavit. Diese umgekehrte Welt konte der Teuffel länger nicht ertragen/ reißete deßwegen die annoch verstockte Abgötterer an/ den H. Mann aus dem Weeg zu raumen/ und das Liecht auszublasen/ das er ihnen zum ewigen Heyl vortruge. 1. Petr. 5. v. 8. 78. Orcus fresolo mit de idolis proftratis.

Nachdem der Heil. Marcus in gantz Egypten den Kirchen völlige Vorsehung gethan/ wie es einem treuen sorgfältigen Seelen-Hirten anstehet/ und von Pentapoli zu Alexandria wieder ankommen/ da erschallet/ der jenige lasse sich abermahl blicken/ dem sie schon längst den Todt geschworen/ man sucht ihn auf/ und trifft ihn den 24. April an einem Sonntag an dem Altar an/ unter dem H. Meß-Opffer/ man wurff ihm alsobald einen Strick um den Halß/ schreiffte ihn durch die vornehmste Gassen der Stadt/ biß er am gantzen Leib mit Blut überzogen ware/ und dieses geschahe an einem grossen Fest-Tag der Egyptier/ das sie zu Ehren ihres Abgotts Serapidis hochfeyerlich begiengen. Unter diesem Wüthen sagte der Heil. Mann unabläßigen Danck dem Höchsten für diese Gnad/ wird darauf geworffen in einen stinckenden Kercker/ allwo ihn die Engel trösteten mit diesen Worten: Marce, du Diener GOttes/ dein Nahm stehet in dem Buch des Lebens verzeichnet/ und zwar in der Zahl der Aposteln/ dein Andencken wird nie ausgelöscht werden. Die Erz-Engel werden deine Seel in den Himmel tragen/ und dein Leichnam wird auf Erden nie ausser acht kommen/ sondern seyn in steter Beehrung. Worauf er mit erhabenen Augen und Händen GOtt Danck gesagt/ und ersiehet den Welt-Heyland selbsten/ und zwar in der Gestalt/ als er ihn noch auf Erden wandlend gekennt/ dieser redet ihn an mit freundlichen Angesicht: Mein Evangelist Marce! der Fried seye mit dir/ und Marcus antwortet mit Freuden: Mein HErr JEsu Christe! du bist der wahre Fried. Kaum ware der Tag angebrochen/ da renneten in gröster Furi die undanckbare Vatter-Mörder wieder dem Kercker zu/ riessen dem Heil. Mann aus dem Kercker/ von einer Gassen schleiffsten sie ihn in die andere/ und zwar so lang/ biß er seine Seel aufgeben. Es wurde ein 79. S. Marcus captivatur. 80. Ab Angelo invisitur, & à Christo. 81. Inter rapiendum exspirat.

grosses Feuer aufgericht/ diesen H. Leib zu verbrennen/ GOtt aber schickte ein entsetzliches Donner-Wetter/ durch welches die unmenschliche Heyden verjagt/ denen Christen Gelegenheit ist gegeben worden/ den Heil. Leichnam zu entziehen/ und mit Lob-Gesängern zu begraben/ von wannen er nacher Venedig gebracht/ und in selbige mit Königlichen Kosten erbaute Kirch versetzt/ biß auf heutigen Tag verehret wird. Es führt also diese Welt-berühmte Stadt einen Löwen in ihrem Wappen/ mit dieser Uberschrifft: **Mein Evangelist** Marce, **der Fried seye mit dir.** Gelitten hat er den 25. Aprilis Anno Domini 64. Anno Neronis Imperatoris octavo.

Herba sanguinem fullat.

82. Wunderlich ist/ daß jährlich an diesem Tag seines Leydens ein gewisses Kraut aufwachst an dem Orth/ wo der H. Marcus sein Blut vergossen/ welches/ wann es zertretten/ oder abgerissen wird/ häuffiges Blut fliessen lasset: In loco, per quem tractus fuit, si quis in die passionis suæ herbam ibi nascentem laceraverit, sanguinem vivum emittit. Petrus de Natal. lib. 4. c. 86. Von dem starckmüthigen Löwen sagt Rupert. Abb. in Apoc. l. 6. c. 1. Ad vocem, sive rugitum Leonis omnia contremiscunt, & cuncta animantium natura terretur, juxta illud: Leo rugiet, quis non timebit? Amos c. tert. Von dem Todt des H. Marci sagt erst-angezogener Petrus de Nat. daß in demselbigen die Erd sich erschüttert/ als von dem entsetzlichen Brüllen des Löwens bewegt: Cùm gentiles vellent corpus ejus comburere, subito aër turbabatur, grando exoriebatur, tonitrua intonabant, fulgura corruscabant, ita ut multi timentes corpus dimitterent. O wie hat nicht dieser Löw gebrüllt wider die verstockte Sünder! er brüllt noch diese Stund in seinem H. Evangelio. Höret/ höret/ wie er brüllet in seinem vierdten Capitel: In quacunque mensura mensi fueritis, remetietur & adjicietur vobis. Höret/ höret ihr ungerathene Söhn/ wie er brüllet/ cap. sept. Qui maledixerit Patri, vel Matri, morte morietur. Höret/ höret ihr Gotts-lästerer! wie er brüllet/ cap. tert. Qui blasphemaverit in Spiritum Sanctum, non habet remissionem in æternum, sed reus erit delicti. Höret/ höret ihr Verstockte! was/ und wie er brüllt/ cap. oct. Adhuc cæcatum habetis cor vestrum, & non auditis! Höret an ihr Hoffärtige! was/ und wie er brüllet/ cap. dec. Qui voluerit fieri major, erit vester Minister, & qui voluerit inter vos primus esse, erit omnium servus. Höret an ihr Geitzige! was/ und wie er brüllet in gemeldtem zehenden Capitul: Facilius est Camelum per foramen acûs transire, quàm divitem intrare in Regnum Cœlorum. Höret an ihr Gleißner! wie entsetzlich er brüllet/ cap. dec. tert.

Amos 3. v. 8.

Leone rugiente tremunt animalia.

Marci 4. v. 25.

c. 7. v. 11.

c. 3. v. 29.

c. 8 v. 18.

c. 10. v. 44.

Leo Marci rugit adhuc hodie.

c. 10. v. 25.

c. 13. v. 6

Multi

Multi venient in nomine Dei dicentes: quia ego sum, & multos seducent. Höret endlich an ihr Verachter des H. Evangelii! was er brüllet cap. dec. sexto. Qui non crediderit, damnabitur. O wohl ein erschröckliches Brüllen/ das einen jeden von dem Bösen abschrecken/ und aus dem tödtlichen Sünden-Schlaff aufwecken sollte. c. 16. v. 16.

Den Schluß mache ich mit der Tugend der Danckbarkeit/ welche unter andern Eigenschafften in dem Löwen gefunden wird/ welchem ich beyfügen kan:

DoCtVs, se se gratVM eXhIbere beneflCIo.
Der Löw sich danckbar stellet ein/ Und last nichts unvergolten seyn.

85. Leo non est ingratus.

Von dem Abt Geraſimo wird geleſen/ als er an dem Ufer eines Fluſſes ſpatzieren gangen/ ſeye ihm ein Löw entgegen kommen/ und habe demſelbigen ſeinen von einem eingetrettenen Dorn verwundten Fuß vorgezeigt/ auch gleichſam mit flehentlichen Weheklagen gebetten/ damit er ihme doch ſolchen ſchmertzenden Dorn zu Beförderung ſeines vorigen Gangs mögte heraus ziehen. Da nun gemeldter Abbt den Dorn ſittſam heraus gezogen/ hat der Löw zur Bezeugnuß ſeiner ſchuldigen Danckbarkeit/ für die ihme erwieſene Gutthat von ſeinem Artzt nimmermehr abweichen wollen/ hat ſich nach dem Todt Geraſimi auf deſſen Grab gelegt/ ſo lang verblieben/ biß er vor Traurigkeit geſtorben. Acceptum beneficium, ſagt Seneca, æternæ memoriæ infigendum eſt. 86. Seneca, Beneficia non sunt obliteranda.

Dieſe Ermahnung Senecæ iſt zu unſerer Lehr und Unterweiſung/ nicht dem H. Marco, als welcher dieſe des Löwens Eigenſchafft/ die Freygebigkeit und Gutthaten gegen ſich mit Danckbarkeit zu vergelten meiſterlich von ſich verſpühren laſſen. Unter andern hat ſich der H. Marcus danckbarlich erzeigt gegen ſeinem Lehr-Meiſter/ dem H. Petro, deme zur Schuldigkeit er die von ihm zu Alexandria auferbaute Kirch/ die Peters-Kirch nennen laſſen/ wie meldet der H. Damianus Serm. 2. de S. Marco: Hoc itaque modo Alexandrinam fundavit Eccleſiam, eamque non ſuo, ſed magiſtri nomine titulavit, ut ad honorem B. Petri ſedes Apoſtolica nuncuparetur. Welche Kirch nach der Römiſchen zur ſelbigen Zeiten den Vorzug hatte in der gantzen Welt/ wie ſagt der Heil. Damianus: Eccleſia Alexandriæ præcellit illam Antiochiæ, ſicuti Romana Alexandrinam. 87. S. Marcus gratum se ostendit erga S. Petrum.

88. Et ergà Alexandriam.

Gegen dieſe Stadt hat ſich der H. Marcus gleichfalls danckbarlich eingeſtellt / weilen ſie bißhero ſeinem Leib einen Orth zu ruhen vergönnet / indem er ſelbige mit einem unausſprechlich lieblichem Geruch angefüllt / als ſeine heilige Gebein von dar nacher Venedig verſetzt wurden: Cùm tolleretur Corpus ejus Venetias aſportandum, odor totam Alexandriam perfudit. Ja da deſſen H. Reliquien ein lange Zeit zu Venedig zwar aufbehalten / aber an einem ſolchem Orth verborgen lagen / der keinem offenbahr / und deßwegen viele Bet-Täg angeſtellt wurden / den Orth zu erfahren / lapides à columna proſilierunt, & arcam, ubi corpus ejus latebat, omnibus evidenter oſtenderunt.

89. S. Marcus, Pollicem ſibi præſcindit ex humilitate.

Es hatte der H. Marcus ſich ſelbſten den Daumen von der rechten Hand abgeſchnitten aus Demuth / damit er zum Prieſterthum nicht erhöht würde / zu dem er ſich gantz unwürdig ſchätzte / weilen aber der H. Petrus, als deſſen Lehr-Meiſter ſehr wohl wuſte um die Fromm- und Heiligkeit Marci, hat er ihm den Daumen wunderthätiger Weiß wieder angeheilt; Was thut hierauf der danckbare Marcus? Er ergrieffe die Feder / und hat nicht nur den Daumen / ſondern ſeine gantze Hand zu den Dienſten des H. Petri danckbarlich gewidmet in Beſchreibung des Evangelii / damit er alſo den Willen ſeines Meiſters erfüllete / und ſich danckbarlich einſtellete.

90. S. Petro cumprimis charus.

Ja es ware der H. Marcus dem H. Petro ein ſo liebreicher Jünger / daß er ihn in ſeinen Send-Schreiben nur ſeinen Sohn nennet / und forderſt ſich deſſen bedienet als eines Dollmetſchers; wann nemlich Petrus in einer anderen Sprach redete / oder ein Geheimnuß in Kürtze vortruge / muſte alsdann Marcus, der ein ungemeiner Wohl-Redner / und faſt eine übernatürliche Zierde im Reden hatte / daſſelbige den Völckern in ihrer Sprach auslegen / und mit mehrerem ausführlich erklären. Da hernach die Römer / welche von dem H. Petro bekehrt worden / das jenige / was er ihnen vorgepredigt / gern hätten zu beſſerer Behaltnuß auf das Papier geſetzt gehabt / erſuchten ſie den H. Marcum, die

91. Ad preces fidelium conſcribit Evangelium

Mühe auf ſich zu nehmen / worinn er ihnen auch willfahren / und das Evangelium verfaſſet / ſo getreulich / als er daſſelbige vom H. Petro gehöret / welches darnach der Heil. Apoſtel gut befunden / Apoſtoliſcher Würde und Amts wegen bekräfftiget / und befohlen / in der Kirch vorzuleſen. Dieſes Evangelium / ſagt der H. Hieronymus, iſt ein kurtzer Begrieff des andern / ſo der Heil. Matthæus geſchrieben / geſtalten in dieſem weitläufftig enthalten / was jenes mit wenig Worten giebt / auch wohl ein mehrers zuweilen bey S. Marco zu finden / welches der H. Matthæus gar nicht anreget / oder nur kurtz andeutet / was Marcus weiter ausführet.

Der

Der Königliche Prophet redend von der Eigenschafft seiner Zungen/ vergleicht selbige einer Feder/ Psal. quadr. quarto: Lingua mea calamus scribæ velociter scribentis. Wie dieses? die Zung redt/ die Feder schreibt in der Stille; die Zung laufft geschwind/ die Feder gehet langsam; die Zung gehört für das Gehör/ die Feder für das Gesicht. Vielleicht hat dahin gezihlt der David/ was sagt Hugo Cardin. Calamus scribæ, id est, Spiritûs Sancti, quasi dicat: non loquor à me ipso, sed à Spiritu Sancto. Also ware die Zung des H. Marci ein Feder/ und die Feder eine Zung des H. Geistes/ der in zertheilten feurigen Zungen über denen Aposteln am H. Pfingst-Tag erschienen ist. Also will sagen durch seine Feder der H. Basilius: Lingua justi cordibus credentium Verba inscribit vitæ æternæ, tincta quidem non attramento, sed Spiritu Dei viventis. Unter andern Brüdern und Bruderschafften finden sich auch etliche/ die sich nennen: Fratres Marci, **Marcks-Brüder**/ welche fechten mit allen/ und allenthalben in Lieb und Einigkeit/ dann es giebt zweyerley Fechter/ als: Pugiles plumarii, **Feder-Fechter/ und Marcks-Brüder.** Es mögen die Feder-Fechter mit ihren Federn fliegen/ wohin sie wollen/ ich halte es mit den Marcks-Brüdern. Der H. Marcus hat mit seinem H. Evangelio gestritten wider die Feind Christi in aller Lieb/ und hat anderst nichts gesucht/ als Unitatem fidei, ad Ephes. quarto. Unitatem spei, & Unitatem charitatis. Diese lasset uns suchen/ so werden wir mit ihm ewig belohnet werden/

A M E N.

Psal. 44. v. 2.

92. Lingua dicitur calamus.

93. Mars Evangelicus habet Fratres Marci.

ad Ephes. 4. v. 13.

Dies Paraſceves.

Progr. JEſus patiens, Maria compatiens.
Anagr. An paſſionem iſtius mare capiet?

94 Chriſtus ſol, Maria Luna, ſtellæ Apoſtoli.

Juſtitiæ ſolem Chriſtum, Lunámque Mariam,
Diſcipulos ſtellas Biblia ſacra docent.
In cruce ſol ater, tenebris obductus obibat,
Sub cruce Luna gemens ſanguinolenta ſtetit;
Conſtans cum Luna ſtetit unica ſtella Joannes,
Iſcarius crepuit, cætera lux latuit.

Als die Sonn am Creutz thät ſterben,
Thät der Mond ſich Blut-roth färben,
JEſus iſt das Sonnen-Liecht,
Maria der Mond verblichen,
Als die Jünger all gewichen,
Sie verließ Joannes nicht.

THEMA.

THEMA.

Magna eſt velut mare contritio tua. Thren. cap. ſecundo.

Dein Elend iſt groß / wie das Meer. Thren. 2. v. 13.

Miſeremini mei! miſeremini mei! ſaltem vos amici mei. Erbarmet euch über mich / erbarmet euch über mich / zum wenigſten ihr meine Freunde. Job. dec. nono. Höre ich nicht ſo wohl ſeufftzen Job den Welt-bekannten Geduld-Spiegel auf den Miſt-Hauffen / als Mariam die ſchmertzhaffte Mutter JEſu aus betrangtem Hertzen heraus ächtzen unter dem Creutz auf dem Marter-vollen Calvari-Berg / als wollte ſie wehemüthig ſagen: Trauret mit mir / und weinet bitterlich / ihr liebſten Chriſten / aus kindlichen Mitleyden / wegen des Leydens des jenigen / den ich ſehen muß am Creutz hangen / und ſterben. Talis memoria, ſagt der H. Bernardus, requirit lacrymas; dann wer iſt der jenige / der da leydet? Ipſe Dominus Deus, & Redemptor noſter eſt, qui pro nobis incarnatus, & natus ex Maria Virgine. Deßwegen ſagt ſie: Miſeremini mei, Erbarmet euch über mich / einer gantz betrübten Mutter / wegen des allerbitterſten Schmertzens / den ich empfinde aus dem Todt meines allerliebſten Sohns / der für euch ſtirbt / welcher iſt mein GOtt / mein Sohn / euer HErr und Erlöſer. Weinet / ach! weinet mit mir / dieweil ich den jenigen / den ich vom Heil. Geiſt / wahren GOtt und whren Menſchen empfangen / mit meinen Jungfräulichen Brüſten getränckt hab / ſehen muß in mitten zweyen Mördern als den gröſten Bößwicht ſterben. Und dieweil er ſtirbt vor euch aus Lieb / und liebreichſten Antrieb euch zu erlöſen / als weinet mit mir: Amici mei, ſo fern ihr wahre und mitleydentliche Freund ſeyd. Dann ſo ein groſſer Herr ſtirbt / ſo die jenige / aus deſſen Freundſchafft zu ſeyn / erkennt werden / welche weinen / und Traur tragen: alſo / ſagt der Heil. Bernardus, wann du ein wahres Glied Chriſti deines Haupts biſt / beklage mit Seufftzer und Zähren den unſchuldigen Todt des eingebohrnen Sohns GOttes / thuſt du dieſes nicht / O undanckbarer Menſch! ſo giebſt du zu erkennen / daß du aus der Art geſchlagen / und nicht achteſt deinen Chriſtlichen Adel.

Job. 19. v. 21.

95. Paſſio Chriſti requirit conſideranda lacrymas

Job. 19. v. 21.

96. Compatiendum Chriſto.

Und wer ſollte kein Kindliches Mitleyden tragen mit Maria in Betrachtung des hertzlichen innerlichen unbeſchreiblichen Schmertzens / den

97. & Mariæ.

den sie leyde wegen des Leydens ihres allerliebsten Sohns / den sie so keusch empfangen / so Freuden-voll gebohren / so liebreich auferzogen? Sie sahe ihn gebunden / und konte ihn nicht auflösen; sie sahe ihn gantz verwundet / und konte ihme die Wunden nicht verbinden; sie sahe das Blut herab rinnen / und konte es nicht abtrucknen; sie sahe das Haupt geneigt / und konte dasselbige in der Ohnmacht nicht halten / noch ihre mütterliche Händ demselbigen unterlegen; sie sahe ihn weinen / und konte ihn nicht trösten / sie hörete ihn schreyen: Sitio, mich dürstet. Joan. cap. dec. nono. und sie konte ihn nicht träncken. Was wäre also Wunder gewesen / so ihr mütterliches Hertz für Schmertzen in Stück zersprungen wäre.

Joan. 19. v. 28.

Miseremini mei, saltem vos amici mei! O ihr Christen! also von GOtt geliebt / daß ihr durch das Blut seines Eingebohrnen von Ewigkeit geliebten Sohns erlöst / weinet mit mir. JEsu fili mi! Fili mi JEsu! Du Liecht meiner Augen / du Trost und Hoffnung meines Lebens / der du heut für den Sünder am Creutz gelitten und gestorben: Vulnerâsti cor meum. Cant. c. quarto. Du hast mein Hertz verwundet mit dem Schwerdt des allerbittersten Schmertzens / sollen dann nicht einige seyn / die durch deinen Todt so theuer erkaufft / mit dir und mir ein kindliches Mitleyden tragen? Freylich ja / O schmertzhaffte Mutter JEsu Maria / warum sollen wir mit dir nicht trauren und weinen / indem die gehabte Freud des Englischen Grusses in lauter Leyd und Bitterkeit deines Jungfräulichen Hertzens ist verkehrt worden. Dann sollte ich dich heut wollen begrüssen mit dem Ave, sey gegrüst / Lucæ c. primo. so wirst du mir antworten: sehe / ich bin voll des Schmertzens-Wehe; sollte ich sagen: Gratia plena, voller Gnaden / so wirst du mir antworten: alle Bitterkeit hat mich umgeben und eingenommen: Omnes amici mei spreverunt me, & facti sunt inimici. Thren. c. primo. Alle meine Freund haben mich verachtet / und seynd worden meine Feind. Sollte ich sagen: Dominus tecum, der HErr ist mit dir / so wirst du antworten: Mein Kind ist mit Gewalt von mir gerissen worden / und an den schmählichen Creutz-Galgen in meinen Augen aufgehenckt worden. Sollte ich sagen: Benedicta tu inter mulieres, so werde ich hören: Welches Weib hat so viele Trang- und Trübsaalen ausgestanden / als ich? so viel Hohn und Spott erlitten von den Juden / als ich? Sollte ich sagen: Benedictus fructus ventris tui, so wirst du mir zeigen deinen Sohn unter den Mördern an dem schmählichen Creutz-Holtz / als wolltest du sagen: Quomodo benedictus? wie gebenedeyt?

Cant. 4. v. 9.

98. Maria nos ad compatiendum invitat.

Luc. 1. v. 28.

Thren. c. 1. v. 2.

99. Mariæ ave conversum in Ve.

nedeyt? da geſchrieben ſteht: Maledictus à Deo, qui pendet in ligno. Deut. c. vig. primo. Wer am Holtz hanget/ iſt von GOtt verfluchet. Also iſts/ O Maria! Magna velut mare contritio tua. Thren. cap. ſec. Dein Elend iſt groß/ wie das Meer. Dieſes wollen wir mit mehrerem heut betrachten / zum hertzlichen Mitleyden bewegt zu werden. In welcher tröſtlichen Hoffnung ich fortfahre im Nahmen JEſu des Leydenden/ und ſeiner mitleydenden Mutter Mariä. Deut. 21. v. 23. Thren. 2. v. 13.

Da ich anfangen will zu reden von dem ſchmertzlichen Leyden Chriſti/ und dem hertzlichen Mitleyden ſeiner Jungfräulichen Mutter Mariä/ finde ich mich in denen Gedancken etwas verſtöhrt / und weiß nicht/ ob wir den heutigen in ſich gantz traurigen Tag in Leyd oder Freud begehen ſollen. Ich betrachte den H. Petrum an dem Creutz/ den H. Paulum unter dem Schwerdt/ den H. Stephanum unter den Steinen/ den H. Laurentium auf dem Roſt/ und dieſer und anderer glorreichen Marter-Tag begehet die Kirch mit Pomp und Freuden/ ſie ſingt: Gaudeamus omnes in Domino diem feſtum celebrantes. Und da leydet das Haupt aller Martyrer/ da thut die Kirch trauren/ es erſtummen die Orgeln/ es ſchweigen ſtill alle ſüß-klingende Seiten-Spiel/ es will ſich keine Glock hören laſſen. In Summa/ alles iſt beſtürtzt und traurig. Warum das? iſt Fragens- und Antwortens-würdig. 100. Omnia lugent in morte Chriſti.

Es haben gelitten andere Blut-Zeugen/ aber wegen ihrer ſelbſten/ damit ſie durch ihr Leyden in das Himmliſche Paradeyß mögten eingehen; und weil ſie dardurch das ewige Leben erworben haben/ alſo erfreuen wir uns mit ihnen/ und wünſchen ihnen Glück. Chriſtus aber hat gelitten wegen unſer Sünd / nicht ſeinetwegen / wie ſagt der Prophet Iſaias cap. quinq. tertio. Vulneratus eſt propter iniquitates noſtras, attritus eſt propter ſcelera noſtra. Und wie ſollen wir alſo heut können frölich ſeyn? warum ſollen wir nicht trauren? So du/ O Chriſt! ein Ubel verübt hätteſt / deßwegen dein Vatter oder Mutter haben ſterben müſſen/ hätteſt du ja Urſach gnug dich zu beſtürtzen wegen ihres Tods. Nun hab ich und du/ O Sünder! uns verſündiget/ und deßwegen muß ſterben unſer Vatter/ unſer GOtt. Und indem alſo der vermenſchte GOtt leydet/ und Maria mit leydet wegen des Menſchen/ was ſolle der Menſch nicht thun? Von dem Adam wird geleſen/ daß er 100. Jahr beweint habe den Todt ſeines Sohns/ des unſchuldigen vom Cain umgebrachten Abels/ weilen er/ der Adam/ durch ſeine Sünd ein Urſach und Gelegenheit zu dieſer Mordthat gegeben hat. Und wir ſollen nicht weinen/ da wegen unſerer Sünd der Sohn GOttes umgebracht wird? Deßwegen 101. Paſſi ſunt Martyres propter ſe. Iſa. 53 v. 5. 102. Curflendum de paſſione Chriſti.

In Serm. de cœna Dom. sagt der H. Anſelmus: O Fili Dei! O JEſu pie! quo tua deſcendit humilitas? quàm latè tua diffunditur charitas? Ego iniquè egi, & tu ſuſtines pœnitentiam: Ego inobediens extiti, tu obediens factus pro

3. Bernard. me ſcelus luis. Drum ſeufftzet der Heil. Bernardus alſo: Væ mihi, ſi non flevero, quia requiretur ſuper me ſanguis ille juſtus, qui effuſus eſt per me in terra. Andere Heilige haben nur einmahl gelitten/ Chriſtus leydet noch ſtündlich von denen undanckbaren Sündern/ von denen

Ad Hebr. 6. v. 6. ſagt der Heil. Paulus: Rurſum crucifigentes Chriſtum in ſemetipſis. Ad Hebr. cap. ſexto. Wie ſich Chriſtus ſelbſten beklagt bey ſeinem Pro-

Pſal. 68. v. 27. pheten: Super dolorem vulnerum meorum addiderunt, Pſal. ſexag. oct. Sie haben über den Schmertzen meiner Wunden noch hinzu

8. Bernard. 103. Chriſtum denuò crucifigimus, gethan. Und bey dem Heil. Bernardo: Nonne ſatis pro te ô peccator! vulneratus ſum? Nunquid pro iniquitate tua ſatis afflictus ſum? cur addis afflictionem afflicto. Magis aggravant me vulnera peccati tui, quàm vulnera corporis mei. So ein Fürſt/ ein König tödlich verwundt würde/ und dieſer in Weinen und Seufftzer ausbrechen thäte/ du aber ſein Diener/ ſein Sclav/ ja ſein Bruder würdeſt nicht allein nicht bewegt/ ſondern thäteſt noch lachen/ tantzen und ſpringen/ ſollteſt du nicht billig des Königs Zorn und Ungnad dir über den Halß laden? Und was thuſt du/ O Sünder! indem der König aller Königen am Creutz hanget/ weinet und ſeufftzet tödlich verwundet/ und zwar wegen deiner Sünd? Bewegen dann dein verſtocktes Hertz nicht jene göttliche Troh-Wort: Omnis anima, quæ afflicta non fuerit die hac, per-

Levit. 23. v. 29. ibit de populo ſuo, Levit. vigeſ. tertio. Welche Seel ſich an demſelbigen Tag nicht peiniget/ die ſolle von ihren Völckern untergehen.

104. Membrum compatitur corpori. Weinen ſollen wir heut und trauren/ dann ſo die Erfahrnuß lehret/ daß ein Glied an dem Theil nehmet/ was das Haupt leydet/ und ein Glied mit dem andern die Schmertzen theilet/ wie ſagt der H. Pau-

1. Cor. 12. v. 26. lus, primæ ad Cor. duod. Wann ein Glied etwas leydet/ ſo leyden alle Glieder mit ihm; oder wann ein Glied geehret wird/ ſo erfreuen ſich alle Glieder mit ihm/ und dieſes zwar/ ſo die Glieder geſund/ und nicht getödtet/ und todt ſeynd/ dann ein Glied mit dem Gicht eingenommen/ thut der andern Glieder Schmertzen mit nichten empfinden. O mein Chriſt! ſo du ein wahres/ geſundes/ lebhafftes

Ibid. v. 27. Glied Chriſti JEſu biſt/ (nun ſeyd ihr aber der Leib Chriſti/ und Glieder mit einander/) ſo muſt du heut Schmertzen empfinden/ indem das Haupt leydet/ und zwar der Glieder wegen/ wie dich und mich

ermah-

ermahnet der Heil. Apoſtel ad Phil. ſec. Fratres hoc enim ſentite in vobis, quod & in Chriſto JEſu. Ihr ſollet geſinnet ſeyn / daß auch in Christo JEſu ware. Und hieraus kanſt du / mein Chriſt! ſchlieſſen / ob du ein lebendiges oder todtes Glied Chriſti JEſu ſeyeſt / ob du nicht nur habeſt die äuſſerliche Geſtalt eines Glieds / und nicht das innerliche Gnaden-Leben / ſo du nehmlich empfindeſt ein Chriſtliches Mitleyden oder nicht. Ad Phil. 2. v. 5.

So du aber gern weinen wollteſt / und konteſt nicht weinen / was iſt da zu thun? ſo muſt du dich darzu zwingen durch Faſten / Caſteyen / Geißlen / Diſcipliniren / und Bußwerck / werden gleichwohl deine Augen mit Zähren nicht flieſſen wollen / wird dein Hertz gleichwohl unbeweglich bleiben / ſo ſtelle es GOtt heim / der den guten Willen für das Werck annehmen wird / nach den Worten des H. Auguſtini: Coronat Deus intus voluntatem, ubi non invenit facultatem. O ſo es dann ſündhafft iſt / heut können / und nicht wollen zum Mitleyden bewegt werden / was ſoll ich ſagen von den jenigen / welche ſo gar nicht der groſſen Gutthat ihrer Erlöſung eingedenck leben? O unerhörte Undanckbarkeit! Ingratus eſt, ſagt der weiſe Seneca, qui beneficium negat ſe accepiſſe, quod accepit, ingratus eſt, qui diſſimulat, ingratior, qui non reddit, ingratiſſimus omnium, qui oblitus eſt. Alſo geſchicht es bey vielen: Juſtus perit, & non eſt qui recogitet in corde ſuo. Iſai. quinq. ſeptimo. Der Gerechte kommt um / und niemand iſt / der es in ſeinem Hertzen bedencke. 105. Malum eſt beneficiorum oblivisci. S. Auguſt. Seneca lib. de benef. Iſai. 57. v. 1.

Non eſt, qui recogitet der 100. harten Backenſtreich / die er in ſeinem H. Angeſicht empfangen hat.

Non eſt, der zu Hertzen führe die 120. harte Schläg und Stöß / die er empfangen an ſeinem Halß. 106. Quæ Chriſtus paſſus.

Non eſt, der betrachte die 32. ſtinckende Speigel / die er mit unerhörtem Spott in ſeinem H. Angeſicht empfangen.

Non eſt, der mitleydentlich daran gedencke / daß er unſertwegen 183. mahl als ein nichtiger Erdwurm auf die Erden geworffen / und mit Füſſen getretten worden.

Wer empfindet es ſchmertzlich / daß er bey den Haaren und Barth unmenſchlich gezogen worden 358. mahl?

Wer behertziget / daß er in der Geißlung durch 5475. Streich / 6666. Wunden empfangen habe?

Wer behertziget die Schmertzen der Dörneren Cron / dardurch ihme auf die 1000. Wunden ſeynd gemacht worden?

Wer die 62. harte Hammerschläg / durch welche ihme Händ und Füß an den Creutzbaum angenagelt worden?

Non est, qui recogiter. Sollen dann die 730005. Bluts-Tropffen / die Er in der entsetzlichen Geißlung empfangen / nicht mächtig genug seyn / das Stahl-harte Hertz des Sünders zu erweichen und zu bewegen? Es wird bewegt die Sonn / und verfinstert sich / die Erd wird bewegt / und erschüttert sich / die Felsen werden bewegt / und zerspringen / der Vorhang wird bewegt / und entzweyet sich / die Gräber werden bewegt / und eröffnen sich. Solus miser homo non compatitur, pro quo Christus patitur! So ist dann der Mensch härter als die Felsen / unbeweglicher als die Erd / unempfindlicher als die Todten / die aus den Gräbern heraus gangen? Höreſt du dann nicht / O Mensch! Christum dir und mir zuruffen bey dem Heil. Bernardo: O Homo! vide, quæ pro te patior; ad te clamo, qui pro te morior. Vide clavos, quibus confodior. Vide pœnas, quibus afficior; non est dolor sicut ille, quo crucior: Et cùm sit exteriùs tantus dolor, interius est gravior, dum te ingratum experior.

107. Solus homo non Christo compatitur.

S. Bernard.

Pro omnibus mortuus est Christus, ut & qui vivunt, non jam sibi vivant, sed ei, qui pro ipsis mortuus est. sec. ad Cor. quinto. **Christus ist vor alle gestorben / auf daß die jenige / welche leben / nicht mehr für sich selbst / sondern für den leben / der für sie gestorben ist.** Christus ist für alle gestorben. Ja / also glauben wir vestiglich. Was folgt aber aus dem? hören sie nur die Stimm des grossen Heil. Pauli, diese tringt in unser Hertz hinein / gleich einem Donner. Ut & qui vivunt &c. dieses folgt darauf / sagt er / **daß diejenige / welche leben / jetzt ihnen selbst nicht mehr leben sollen / sondern dem jenigen / der für sie gestorben ist.** O heiliger GOtt! sagt hierüber der Heil. Franciscus Salesius, was ist nicht dieses für ein starck-eintringende / und in Sachen der Lieb gantz unfehlbare Schluß-Red? **Christus JEsus ist für uns gestorben / seynd die eigentliche Wort Salesii: Er hat uns durch seinen Todt das Leben gegeben: wir leben / weil Er gestorben ist: Er ist für uns / und um uns / und in uns gestorben.** Jetzt aber macht er den Schluß / und die Folg: so ist also unser Leben nicht mehr unser Leben / sondern des jenigen / der uns das Leben durch seinen Todt erworben hat; deswegen müssen wir jetzt nicht mehr für uns selbst leben / sondern für ihn / nicht mehr in uns / sondern in ihm / nicht mehr wegen unser / sondern wegen seiner. In Wahrheit / daß ist ein wunderſamer Beweißthum / ein

2. Cor. 5. v. 15.

108. Christus mortuus est, ut nos vivamus.

ein eintringende Prob/ ein ſehr ſtarcke Schluß-Red/ alſo zwar/ daß ſich unſre Lauigkeit nicht ſo leichtlich wird ausreden oder verantworten können.

Und werden wir dißfalls noch mehr in die Enge getrieben durch jenes Welt-berühmte Exempel der Ehegemahl Tigranis, des Königs in Armenien. Dieſer / wie Xenophon berichtet / ward in einer Feld-Schlacht überwunden von dem König Cyro, der ihn auch / ſamt ſeiner Gemahl gefangen bekommen / und mit ſich geführt hat. Cyrus vermerckte einſtens / daß dieſe zwey Ehegatten einander über alle maſſen Lieb und werth hatten/ fragte alſo den Tigranes, was er geben wollte/ ſeine Ehefrau loß zu kauffen? Er antwortet: ſein Reich wollte er drum geben / ſo es noch ſein wäre / weilen er es aber verlohren / wäre er erbietig / ſein Blut und Leben darfür herzugeben. An dieſer ſo getreuen Lieb hatte Cyrus ein ſolches Wolgefallen / daß er ſie beyde nicht nur loß gegeben/ ſondern auch in ihr Reich wieder eingeſetzt. Hernach aber fragte Tigranes ſeine Gemahlin / was ſie von der Großmüthigkeit/ Beſcheidenheit und Gütigkeit des Königs Cyri halte und gedencke? worauf die Königin alſo antwortete: Ita me devinctam habuiſti, ut nunquam oculos, aut mentem in alium defixerim, quàm in eum, qui me, & ſanguinis, & vitæ, ſuæ impendio redimere paratus erat. O mein allerliebſter Geſponß! ſagt ſie/ ich kan dir in Wahrheit nicht ſagen / was mich gedunckt von der Großmüthigkeit / Hochheit und Beſcheidenheit des Königs Cyri, dann in Anſehen der ſo ſchönen fürtrefflichen Lieb/ mit welcher du dein Blut und Leben um meine Freyheit gebotten haſt / habe ich keine Augen / Verſtand und Hertz mehr gehabt / auf etwas anderſt zu mercken. Gantz und gar hab ich mich auf deine Lieb verlegt / weilen auch du gantz und gar dich anerbotten haſt/ mich frey zu kauffen. 109. Amor ſinceruſ Tigranis in uxorem.

O Chriſten! mit was für einer Schand muß nicht unſer laues Leben dieſe Antwort anhören? Was iſt das jenige / das Tigranes gethan für ſein Ehegemahl/ gegen dem jenigen/ was Chriſtus JEſus für unſre Seelen gethan? Tigranes hat zwar ſein Blut und Leben anerbotten / und wiewohlen es ihm Ernſt ware/ ſo iſt es doch weiter nicht kommen/ als zu dem Anerbiethen/ aber Chriſtus JEſus hat in der That ſelbſten ſein Blut und Leben für und dargeben. Tigranes ſuchte ſein Ehegemahl nur zu erretten von der zeitlichen Gefangenſchafft / aber Chriſtus JEſus hat uns erlöſet von der Ewigen. Tigranes hat das Blut und Leben eines Menſchen dargebotten nur um die Freyheit des Leibs/ aber Chriſtus JEſus hat in der Wahrheit als GOtt und Menſch dargeben 110. Amor Chriſti in nos.

ben sein Blut und Leben für unsre Seelen. So nun die Ehegemahlin des Tigranis sich also höchlich verpflichtet zu seyn erachtet / daß sie ihre Augen und Gedancken auf keine andere Lieb mehr wendete: wie sehr sollen wir nicht verbunden seyn / unser Lieb und Hochachtung an kein erschaffenes Ding mehr zu hencken / und zwar um so viel mehr / weilen ja JEsus unser liebster HErr unendlich mehr für uns gethan hat. So seye es dann / es solle hinführo kein Werck / kein Wort / kein Gedancken / kein Athem-schöpffen / kein Leben mehr seyn / welches sich nicht gantz verlege auf eine eyffrige Lieb des jenigen / der uns so zartherzig biß in den Todt geliebt hat: Ut, qui vivunt, non jam sibi vivant, sed ei, qui pro ipsis mortuus est. sec. Cor. quinto. Jst es nicht wahr AA. daß sich alda keine Theilung machen lasset / dann ihr sehet klar / wie billig das Leyden Christi JEsu unsern gantzen Willen für sich verlanget. Gehöret dann nicht die Beuth dem jenigen / der sie zur Beut gemacht? wem ist der Gefangene anderst zugehörig / als der ihn von der Gefängnuß heraus löset? Deme zu folg muß unsre gantze Wesenheit verwendet werden auf die Lieb und Dienst Christi JEsu / der uns durch den unendlichen Schatz seines Bluts loß gekaufft und erlöset hat.

2. Cor. 5. v. 15.

III. Christus rorum cor nostrum petit.

Und zwar um desto mehr / so wir betrachten das bittere Meer seines Leydens / wie er selbsten sagt: Veni in altitudinem maris. Psal. sexagesf. octav. Jch bin in die Tieffe des Meers kommen / das ist / sagt Lyranus, in profundum persecutionis amaræ, in die Tieffe der bitteren Verfolgung / welche durch die Wasser verstanden wird / wie kurtz vorher gemeldet wird: Salvum me fac Deus. Hilff mir / O HErr! nehmlich von den Peynen und Schmertzen / die mich überhäufft / quoniam intraverunt aquæ usque ad animam meam, dieweil die Wasser seynd hineingangen biß an die Seel / das ist / die Verfolgungen der Juden biß zur Scheidung meiner Seel von dem Leib. Endlich sagt er: Veni in altitudinem maris, & tempestas demersit me, und das Ungewitter hat mich versencket / das ist / die Bitterkeit des Leydens / dardurch ich dann meinen Geist am Creutz aufgeben. Wie er weiter uns anzeigen will die Gröſſe seines Leydens / Psal. octog. sept. Super me confirmatus est furor tuus, das ist / rigor justitiæ tuæ. Dein Grimm ist über mich bestättiget / das ist / die Schärffe und Strenge deiner Göttlichen Gerechtigkeit / deßwegen du hast wollen mich leyden lassen für die Sünde der Menschen / & omnes fluctus tuos induxisti super me, und du hast alle Wellen über mich geführt / das ist / alles Leyden. Dann weilen unsre erste Eltern sich mit allen

Pſal. 68. v. 3.

Ibid. v. 2.

112. Passio Christi mare.

v. 3.

Pſ. 87. v. 8.

Sinnen

Sinnen ſich verſündiget hatten/ alſo hat Chriſtus in/ und an allen Sinnen gelitten/ für ſelbige gnug zu thun. Es haben ſich Adam und Eva verſündiget durch die Augen/ da ſie geſehen: Quod lignum eſſet pulchrum viſu. Gen. tertio. daß der Baum ſchön wäre für den Augen/ und luſtig anzuſchauen: Alſo hat Chriſtus gelitten an und mit ſeinen Augen/ indem Er mit verbundenem Angeſicht allerhand Schmach und Spott ausgeſtanden hat. Lucæ vigeſ. ſec. Es hatte ſich der erſte Menſch verſündiget in und durch das Gehör/ indem Er das Zureden der Schlangen angehört: Non moriemini, eritis ſicut Dii, mit nichten werdet ihr des Todes ſterben/ ihr werdet ſeyn als wie die Götter. Deßwegen hat Chriſtus auch durch das Gehör leyden wollen/ da man ihn geläſtert und geſchmähet: Dæmonium habet. Es hatte ſich der Menſch verſündiget in und durch den Geruch; dann wie die Aepffel des Paradeyß waren von einem ſehr edlen Geruch/ iſt zu glauben/ daß ſich Eva durch den Geruch dieſer verbottenen Frucht gleichfalls habe laſſen verführen und einnehmen/ wie dann zu geſchehen pflegt/ daß man ſich mehr ergötzet an dem Geruch des Obſt/ als an dem Geſchmack/ und ehe man den Apffel verkoſtet/ zuvor an demſelbigen zu riechen pflegt; Und deswegen hat auch Chriſtus gelitten in und an dem Geruch durch die abſcheuliche Speichel/ in der armſeeligen Gefängnuß/ auf dem ſtinckenden Schind-Raßen des Calvari-Bergs. Es hat ſich der Menſch verſündiget durch das Gefühl/ indem er ſeine Hand ausgeſtreckt zu der verbottenen Frucht/ und deßwegen hat am Creutz Chriſtus auch ſeine Händ ausgeſtreckt/ hangend zwiſchen den Ubelthäter wegen der Ubelthat Adä/ wie hiervon meldet der Heilige Hieronymus: Extenſio primæ manûs ad lignum mortem apprehendit: extenſio ſecundæ manûs vitam, quæ perierat, invenit. Et ſicut illa fructum decerpſit: iſta fructum uteri Virginalis affixit. Es hat ſich der erſte Menſch in und durch den Geſchmack verſündiget/ dann alſo iſt geſchrieben: Sie nahme von ſeiner Frucht/ und aſſe/ auch gabe ſie ihrem Mann davon/ der auch aß. Geneſ. tertio. Dahero auch Chriſtus in und durch den Geſchmack gelitten hat/ da er mit Gall und Eßig iſt getränckt worden: Vinum cum felle miſtum. Matth. vigeſ. ſept. Und weilen Adam alle Glieder und die gantze Natur verdorben/ und dem Todt unterworffen hat/ hat Chriſtus an allen Gliedern leyden wollen/ deßwegen er am ſchmertzlichen Creutz aus und aufgeſchrieben hat: Conſummatum eſt. Es iſt vollbracht/ das iſt/ ich habe

Gen. 3. v. 6.
Luc. 22.
Geneſ. 3. v. 5. & 6.
Joan. 8. v. 48.
113. Chriſtus paſſus in omnibus ſenſibus, quia per eos nos peccaveramus.
S. Hieron.
Gen. 3. v. 6.
Matth. 27. v. 34.
Joan. 19. v. 30.

114. Christus passus in omnibus membris.

habe alle Peyn / Marter und Schmertzen ausgestanden in meinem gantzen Leib / in oculis effusionem lacrymarum, in auribus auditum contumeliarum & blasphemiarum, in genis molestiam alaparum, in naribus fœtorem sputi, in ore amaritudinem aceti & fellis, in manibus vincula, in pedibus affixionem plagarum, in toto corpore flagellationem, in opere, detraxerunt prædicationi, conversationi, miraculorum operationi. Attende anima mea genus mortis Christi, fuit enim turpissimum, vilissimum, & acerbissimum. Patere igitur Domine Deus meus in latere, in manibus, in pedibus, ut acceleres homini medicinam. Hæc S. Augustinus. Es hat Christus gelitten an seiner Ehr und heiligen Nahmen / in und an seinen Kleidern / von denen er entblösset / in seiner Seelen betrübt biß in den Todt / im Fleisch gantz verwundt und zermartert / in seiner Mutter durch das Mitleyden / in seinen Jüngern / von welchen er verlassen. Discipuli omnes, relicto eo, fugerunt. Matth. vigesf. sexto. In seinen Freunden / von welchen er verachtet. Omnes amici mei spreverunt me. O ewiger Vatter! was ist endlich übrig / welches / und in welchem dein Sohn / und zwar für uns Sünder / nicht gelitten. O Mensch! befleißige dich also Christo für solche Lieb danckbar zu seyn / mit demselbigen ein kindliches Mitleyden zu tragen / demselbigen zu Diensten alle Kräfften der Seelen / alle Glieder des Leibs aufzuopffern. Wirst du hierin deine Schuldigkeit nicht in Obacht nehmen: Requiretur super te sanguis ejus justus; Zehlet nun ein Mensch nach der Lehr Alberti M. in seinem Leib 276. Beiner / in deren Zusammenfügung der Mensch leyden kan / so beklagt sich Christus bey seinem Propheten David: Dinumeraverunt omnia ossa mea. **Sie haben alle meine Gebeine gezehlet / ⁂ all mein Gebein ist zerstreuet / ⁂ mein Krafft ist verdorret wie ein Scherbe / und meine Zung klebt an meinem Rachen.**

Matth. 26. v. 56. Thr. 1. v. 2. 115. Homo non sit ingratus suo Salvatori. Exech. 3. v. 18, 20. Psal. 21. v. 18. ibid. v. 15. v. 16.

116. Homo convertatur ad passionem Christi.

So ist dann Christus gestorben / und zwar / wie gesagt / für uns Sünder? Also ists / JESUS hat sein Leben vollendet / wie kommts / daß wir noch leben können? wie ists / daß wir nicht vor Leyd sterben? Der Vorhang im Tempel wird zerrissen / wie kommt es dann / O Sünder! daß du nicht auch einmahl den Deck-Mantel deiner Sünd durch eine rechte Beicht zertrennest? Die Sonne wird verfinstert / warum willst dann du immerfort so klar und

hell

hell hervor ſcheinen mit deinem Adel / und andern Hochheiten ? Die Gräber thun ſich auf / und warum geheſt du dann nicht endlich hervor aus dem Grab deiner Sünd ? Die Felſen zerſpringen / und warum zerſpringet auch nicht einmahl dein Hertz vor Reu ? O mein GOTT und mein HERR ! du haſt uns durch deinen Propheten verſprochen / hinweg zu nehmen das ſteinerne harte Hertz / und zu geben ein gelindes fleiſchernes Hertz. Auferam cor lapideum de carne veſtra. Ich verlange aber heut / O HERR ! daß du von uns nehmeſt das fleiſcherne Hertz / das unbeweglich bleibt / und uns an ſtatt deſſen mögteſt geben ein ſteinernes Hertz / damit es für Reu zerſpringen mögte mit den Felſen / die aus Mitleyden ſich zerſpaltet haben. Petræ ſciſſæ ſunt. Matth. vigeſ. ſeptimo. Ezech. 36. v. 26. Matth. 27. v. 51.

Es ſchreibt Marlianus, daß zur Zeit Veſpaſiani bey dem Römiſchen Rath ein Wort-Streit entſtanden / welcher doch der beſte wäre unter ſo vielen / ja unzahlbaren Göttern. Einige gaben ihr Wort dem Mächtigſten / andere dem Reichſten / andere dem Weiſeſten / keiner aber wurde aus dieſen angenommen / indem ſie dem gemeinen Weſen nicht alſo anſtändig / ſondern einer vielmehr wider den andern ſeyn würde / und alſo die Ehrſucht einführen würden. Der Rath konte alſo in dieſer Sach nicht ſprechen. Es ſtellte ſich unterdeſſen ein Jüngling für die Rathsherren / der hatte an ſeinem Halß hangen eine Blatten / worauf abgezeichnet ware die Bildnuß des jenigen GOtts / der vor allen wollte vorgezogen werden. Dieſe Bildnuß zeigte einen Menſchen / deſſen beede Arm an ein Creutz ausgeſpannt waren / und auf der rechten Hand waren zu leſen dieſe Wort: Promitto, ich verſpriche. Auf der lincken aber: Expecto, ich erwarte. Die Seiten ſtunde offen / und zwar ſo weit / daß man biß in das Hertz hinein ſehen konte / allwo zu leſen das Wort: Remitto, ich verzeyhe. An ſtatt der Cron aber ware geſchrieben: Deus clementiæ, der GOtt der Gütigkeit. Kaum hatten die Raths-Verwandte dieſes Bild betrachtet / da ſchloſſen ſie einhellig / und gaben den Vorzug dem GOtt der Gütigkeit. Ein GOtt / ſagten ſie / der ſo liebreich im Verſprechen / der ſo gedultig im Warthen / der ſo barmhertzig im Verzeyhen / der iſt ohne Zweiffel der beſte GOtt / dann fürwahr der beſte GOtt iſt die Gütigkeit ſelbſten. Wer iſt dieſer GOtt der Gütigkeit anderſt / als Chriſtus JEſus ? wer iſt an das Creutz anderſt ausgeſpannt / als dieſer HErr ? Wer verheiſſet die Schätz ſeiner Gnad und Glory mit einer ſo unendlichen Güte ? Promitto ; Wer warthet ſo liebreich auf die Sünder ? 117. Quis Deorum aliis præpoſitus à Romanis.

der? Expecto? Wer verzeyhet dem Menschen mit einer so unendlichen Erbarmnuß? Remitto; Christus JEsus ist der wahre GOtt der Gütigkeit. Wohlan dann / Christliche Seelen! kommet / kommet alle zu diesem GOtt der Gütigkeit / die ihr aussätzig seyd von der Sünd / waschet euch in dem Jordan des Bluts Christi; Venite, venite, die ihr in euren Anmuthungen blind seyd / kommt und erlanget euer Gesicht bey dem Geheimnuß-vollen Schwämm-Teich Siloë. Ihr an bösen Sitten Erkranckte / kommt zu diesem Lieb-vollen Teich / und werdet gesund / dann allda habt ihr fünff offen-stehende Porten zu eurer Genesung. Ihr verharrte Diamant kommt her / dann da ist das Blut des Lamms / so euch erweichet. Kommt ihr Durstige nach der Gerechtigkeit / dann da stehen jetzt die Brunnen des Heylands offen. Komme / O verlohrner Sohn! komme wiederum in das Hauß deines Vatters / siehe / er strecket beede Armen aus / dich zu empfangen. Expectat, Er wartet auf dich. Remittit, Er verzeyhet dir vätterlich all dein Verbrechen. Promittit, Er verspricht dir die vorige Huld / Gnad / Gütigkeit und Barmhertzigkeit. Was ist nun zu thun? was unsre Schuldigkeit?

118. Elephas animatus ad conspectum sanguinis.

Sehet zu / sagt der tieff-gelehrte Jesuit Cornelius à Lapide, was wir zu thun schuldig / in Ansehung des Bluts des Eingebohrnen Sohns GOttes; wann auch die unvernünfftige Elephanten durch die Blut-Farb also angehetzet worden / daß sie in Spieß und Schwerdt hinein getrungen / und durch das Blut angefrischt / wider ihre Feind gestritten / und selbige überwundten / wie aus der göttlichen Geschicht-Verfassung der Machabäer zu ersehen: Et Elephantis ostenderunt sanguinem uvæ, & mori, ad acuendos eos in prælium. primi Machab. sexto. 1. Mach. 6. v. 34. Und denen Elephanten haben sie gezeigt das Blut von Trauben und Maulbeer / selbige zum Streit anzureitzen. Quid nos facere oportet intuentes Christum, sagt Cornelius, qui pro nobis omnem sanguinem suum fudit, vitamque in cruce profudit? Was sollen wir thun / so wir Christum ansehen / welcher für uns all sein Blut und Leben an dem Creutz für uns vergossen hat? Was sollen wir anderst thun / als zu einem Streit und Krieg richten und rüsten? aber wider was für einen Feind? O Seelen! fraget nicht viel; wider die jenige / welche Christo unserem Heyland das Leben so ungerechter Weiß genommen. Es lasset sich diese unsre Obliegenheit gar schön erklären durch den traurigen Fall Andreæ, Königs in Sicilien. Dieser / wie Summocius erzehlet / ward verrätherischer Weiß

119. Frater vindicat mortem fratris.

um

um das Leben gebracht / und zwar von einem Banditen / den die Königin Joanna seine Gemahlin selbſt darzu verleitet / deren Wuth auch so weit kommen / daß ſie den entleibten König an einem Strick zu einem Fenſter hinaus hat hencken laſſen / ſeinen Feinden zum Gelächter. An dieſer Unthat hat ſich gantz Europa geſtoſſen. Ludovicus, König in Ungarn / ein Bruder des ermordten Königs / macht ſich auf / dieſe grauſame Boßheit zur gerechten Rach zu ziehen; ziehet mit einem groſſen Kriegs-Heer auf Neapel; Damit aber jedermänniglich erkennete die Urſach ſeiner Ankunfft / lieſſe er auf alle ſeine Schiff ſchwartze Fahnen ausſtecken. Kommt endlich für die Stadt / in welcher dieſe gottloſe Königin mit andern Mördern ſich aufhielte. Allda lieſſe er in Angeſicht der Königin einen ſchwartzen Trauer-Fahn aufrichten / worauf die Bildnuß des ermordeten Königs. Dieſe Fahnen begehrte den Todt aller deren / die an dem Todt des Königs / und an der Verrätherey Theil hatten. Die verrätheriſche Königin ſtellte ſich zwar zur Gegenwehr / allein der Muth Ludovici, und deſſen gerechter Eyffer wurde Herr und Meiſter / übermeiſterte die belägerte Stadt / bekame die Königin mit allen Mördern bey dem Kopff / lieſſe die undanckbare Königin an eben demſelbigen Fenſter heraus hencken / und alle Mörder hinrichten.

120. Vindicanda mors Chriſti

O Catholiſche Chriſten! O daß wir mit gleichem Eyffer Rach begehrten wider den ungerechten Todt CHriſti JESU unſers beſten Bruders! wir haben zwar dieſe heilige Faſten-Zeit ſeine Todtſchläger aufgeſucht / heut ſehen wir auch den ſchwartzen Trauer-Fahnen: Vexilla Regis prodeunt, mit welchem die Kirch dieſe Rach läſſet ausruffen. Man zeiget uns auch die Bildnus unſers Königs / unſers entleibten Bruders / wie er an dem ſchmählichen Creutz-Galgen hanget. Wo ſeynd die Todtſchläger? Zu Jeruſalem werdet ihr ſagen: da / da haben ihn ermordet die Soldaten / die Hencker / die Richter / die Jüdiſche Prieſter. Gemach! gemach! die Mörder ſeynd nicht ſo weit hinweg; Gehe nur ein wenig in dich ſelbſt / ſo viel Sünden du findeſt / ſo viele Todtſchläger findeſt du. Die Wort des Apoſtels ſeynd ſo klar / als wahr: Traditus eſt propter delicta noſtra, ad Rom. quarto cap. Er iſt geſtorben wegen unſern Sünden. Die Mithelffer bey dieſer Mordthat ſeynd geweſen die böſe Anmuthungen und Begierden / der eigene Will / der Hochmuth / dieſer Geld-Geitz / dieſe Unlauterkeit / dieſer Zornmuth / und alle andere Laſter / haben ſich wider das Leben des Eingebohrnen Sohn GOttes / JEſu Chriſti unſers Königs zuſammen verſchwohren:

Ad Rom. 4. v. 25.

121. Quis Chriſtum occiderit.

Convenerunt in unum adversùs Dominum, & adversùs Christum ejus, sie seynd in eins zusammen kommen wider den HErrn
Psal. 2. v. 2 und seinen Gesalbten / sagt der David / Psal. 2ec. Was ist übrig / als daß wir unverzüglich zu denen Waffen greiffen wider die Sünd / diesen Todtschlag zu rächen? Auf / auf zur Wehr wider die Laster! die
122. Crucifigemus sensus nostros. Sünden insgesamt die müssen sterben / es solle sterben der eigene Will mit all seinem sündhafften Anhang. Und weilen sie unsern König an ein Creutz hinauf gehenckt haben / so sollen ebenfalls alle unsre Begierden an das Creutz der Buß gehenckt werden. Dann auf diese Weiß werden wir zeigen / wie der Apostel sagt / daß wir es recht aufrichtig und redlich mit CHristo JEsu halten: Qui sunt Christi, carnem suam crucifixerunt cum concupiscentiis suis. Welche auf der Seiten Christi seynd / haben ihr Fleisch an das Creutz gehenckt / mit
Gal. 5. v. 24. den Lastern und Begierden. ad Gal. quinto cap. Diesen so gerechten Krieg mit grossem Muth fortzusetzen / zeiget uns heut die Kirch / unsre allgemeine Mutter / das Blut Christi JEsu / welches ja uns besser anfrischen solle / als das Blut die Elephanten der Machabäer / wie uns
S. Augustinus lib. de Virg. dann mit folgenden anreitzen will der Heil. Augustinus: Inspice vulnera pendentis, sanguinem morientis, pretium redimentis &c. Caput habet inclinatum ad osculandum, brachia extensa ad amplexandum, cor apertum ad diligendum &c. Worzu ich ihnen wünsche die bethränte Augen Mariä Magdalenä / das betrübte Angesicht Petri, das mitleydentliche Hertz Mariä / mit dem sieben-fachen Schmertzens-Schwerdt durchstochen.

A M E N.

MAJUS.

MAJUS.

II

Sol in Geminis.

Signum Prædestinationis

V.

Animus ad mortem paratus.

Vive memor Mortis, memor ut sis, vive, salutis,
Mortalis cùm sis, te tua morsque manet.
Et incerta dies, quamvis certissima mors sit,
Omnibus obscuras injicit illa manus.
Non est, crede mihi, sapientis dicere; vivam,
Sera nimis vita est crastina; vive hodie.

1. Mors certa considerandæ.

Vide infra: Majus.

Symbolum V.

O mors! bonum est judicium tuum homini indigenti, & qui minoratur viribus, defecto ætate. Eccli quadr. primo. v. tertio.

O Tod! gut ist dein Urtheil einem Menschen, der Mangel leydet, und der an Kräfften abnimmt. Syr. 41. v. 3.

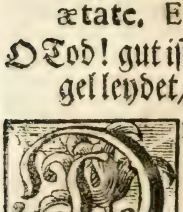

Durch den Todtenkopff wird vorgebildet: Animus ad mortem quamcumque illam, semper paratus, das zum Todt bereitwilliges Gemüth / es mag nun dieser seyn gestaltet / wie GOtt gefällig ist. Zu diesem will uns Christen treuhertzig anmahnen Christus bey seinem Evangelisten Luca cap. duod. Similes estote hominibus expectantibus Dominum suum, quando revertatur â nuptiis, ut cum venerit, & pulsaverit, confestim aperiant ei. Ihr sollt den Menschen gleich seyn / welche auf ihren Herrn warten / wann er von der Hochzeit wieder kommen werde / auf daß / wann er kommen und anklopffen wird / sie ihm alsbald aufthun. Wir sollen also vielmehr von GOtt verlangen aufgelöst zu werden von den Bänden unsers sterblichen Leibs / als länger denselbigen mühseelig herum zu schleppen in diesem Thal der Zähren. Es kan der jenige nicht übel sterben / welcher wohl und fromm gelebt hat / herentgegen wird derjenige / welcher übel und böß sein Leben vollführt / keines glückseeligen Tods sterben / sagt der H. Augustinus de doct. Christiana. Und was ist dann endlich das jenige / welches wir förchten durch den zeitlichen Todt zu verliehren? das Leben; und was ist dasselbige? Ein Meer voller Elend / du magst dich in Umschiffen desselbigen gebrauchen eines Schiffs / wie du kanst und willst / es sey dieses Schiff von Silber / Gold / Edelgestein oder Holtz / so wirst du dich dannoch nicht entziehen von dem Anstoß der sich aufbäumenden Wellen / du wirst zum öfftern an den Felsen anstossen / den süß-singenden Sirenen nicht gar können deine Ohren verstopffen. Seelig ist der jenige / der bereits dieses ungestümme gefährliche Welt-Meer überschiffet / und in dem Port sicher eingelauffen. Was sollen wir uns dann entsetzen vor dem Todt / der das End ist aller Mühe und Arbeit / ein Anfang unserer Belohnung? Wir sollen uns hierin trö-

Luc. 12. v. 36.

2. Animus sit ad mortem semper paratus.

3. Bene vivens bene moritur, & econtra.

sen

sten mit den Worten des H. Pauli, secundæ ad Corinth. quinto: Scimus, quia si terrestris domus nostra hujus habitationis dissolvatur, quod ædificationem ex Deo habeamus, domum non manu factam, sed æternam in cœlis, dann wir wissen/ wann unser irrdisches Hauß dieser Wohnung zerbrochen wird/ daß wir alsdann ein Gebäu von GOtt haben/ ein Hauß/ das nicht mit Händen gemacht/ sondern ewig ist im Himmel. 2. Cor. 5. v. 1.

Ein Mensch/ der zum Todt alle Stund bereit ist/ redet mit sich selbsten also: Was solle mir das Sterben frembd vorkommen? Warum solle ich mich vor dem Todt entsetzen? ich gehe ja keinen andern Weg ein/ als welchen alle eingangen/ die vor mir gestorben seynd/ und eingehen müssen/ welche mir werden nachfolgen. Was will ich mir ein besonderes in diesem Fall? ich will mich also gern und willig zu dem jenigen resolviren/ was ich auch ungern ergreiffen müste. Ich weiß ja/ daß das jenige leichter zu geschehen pflege/ was mit Willen geschicht; dann wo der Willen ist/ da ist kein Nothzwang. Und was will ich mich in diesem viel waigern und widersetzen/ indem ich durch den Todt aufhöre sterblich zu seyn/ das ich ungern gewesen bin? Non sic odi quietem, ut respuam malorum ferias, so fern bin ich nicht von der Ruh/ daß ich nicht suche das Port und End der Armseeligkeit. Und warum solle ich mich nicht von Hertzen erfreuen/ in Betrachtung/ daß der Todt allen zeitlichen Elend die Thür schliesse/ und daß nach demselbigen der Tag erfolge/ welchen keine Nacht mehr finster machen wird. 4. Abibimus, ut omnes abiere.

Eine erwünschte Bottschafft/ so mich mein König beruffen wird/ und diesen meinen Kercker aufschliessen/ und von dieser Gefangenschafft mich befreyen wird; Viele Sachen werde ich also aufgelöst erfahren/ welche ich noch gebunden auf keine Weiß/ und mit keinem Fleiß erlernt hätte. Ein Vögelein/ nach eröffnetem Käfige/ wird nicht hinaus getrieben/ sondern fliegt frey selbsten davon/ also will ich mich selbst gern und freywillig erschwingen in das obere Vatterland/ der ich dieses mühseeligen Lebens schon lang überdrüssig. Wegen des Orts/ und wegen der Zeit meines Todts will ich mir keine graue Haar wachsen lassen/ es richte und schlichte der jenige nach seinem Willen/ und thue mit mir nach seinem Wohlgefallen/ der mich erschaffen/ und biß auf diese Stund gnädigst erhalten hat. Sein göttlicher Will ist mir die Richtschnur des Todts und des Lebens. 5. Voluntati Divinæ nos submittamus.

Steht es dann nicht in dem Willen/ Hand und Gewalt des Hafners/ das Geschirr zu gestalten nach seinem Gutgedunckten/ und das Gemachte wieder zu zerbrechen? Ein Geschirr/ und zwar ein sehr gebrechliches Gefäß bin ich gemacht von der Hand des Höchsten Erschöpf- 6. Potest Deus, quod vult.

schöpffers/ was will ich mich dann unverständig beklagen/ so der jenige/ der mich gemacht/ wieder zerbrechen/ und zum Gefäß der Ehr und Glory machen will/ und aus mir Armen/ Schwachen/ und in dieser Welt Unglückseeligen/ einen Glückseeligen in dem andern Leben/ und zwar in alle Ewigkeit? Will er/ daß ich leben solle/ so lang er will/ will ich auch; des Todes Aufschub verlange ich nicht/ so gar auf ein einzigen Augenblick. Mein Anfang und End hanget und beruhet bey ihm/ was er über mich verhängen wird/ will ich nicht allein gern/ sondern frölich und
ad Phil. 1. v. 21. getrost auf- und annehmen: Mihi vivere Christus est, & mori lucrum. Ad Phil. primo. **Dann Christus ist mir das Leben/ und Sterben ist mein Gewinn.**

P. Drexelius in prodromo 2. c. 3. §. 6. schreibet von einem/ welcher in seinem Studier-Stüblein unversehens todt ist gefunden worden/ der vor sich die Heil. Schrifft offen hatte liegen/ und mit seinem todten
Sap. 4. v. 7. Finger zeigend auf die jenige Wort/ die wir lesen bey dem weissen Mann: Sap. quarto: Justus si morte præoccupatus fuerit, in refrigerio erit,
7. **wann schon der Gerechte vom Todt übereylet wird/ so wird**
Mortis hora incerta. **er doch in der Erkühlung seyn.** Ist derohalben rathsam/ daß ich mich zu allen Stunden bereit mache; dann wann schon der gähe Todt mich gählings sollte überfallen/ so wird es mir doch vielmehr nutzen/ als schaden/ wann ich anderst wohl bereit bin. Deswegen solle mir nimmermehr aus den Gedancken kommen/ was uns Christus selbsten treu-
Matth. 25. v. 13. hertzig ermahnet/ Matth. vigesimo quinto: Vigilate, quia nescitis diem, neque horam. **Wachet/ dann ihr wisset weder Jahr noch Monath/ weder Tag noch Stund;** Und Marci dec. tert. Vigilate, nescitis enim, quando Dominus domûs veniat, serò an mediâ nocte, an
Marc. 13. v. 35. Galli cantu, an manè, **Wachet/ dann ihr wisset nicht/ wann der HErr eures Hauß kommen wird/ ob er kommt Abends/ oder zu Mittag; ob er kommt/ wann der Hahn krähet/ oder des Morgens.** O GOtt! dich liebe ich/ und begehre bey und mit dir zu seyn/ ich folge deinem Göttlichen Willen/ und desto bereitwilliger/ um desto näher du zu dir beruffest. Also/ mein Christ! wird der Tod selbst leicht überwunden/ wann wir an denselbigen/ ehe er ankommt/ gedencken/ und also nicht förchten.

Festum

Festum Inventionis Sanctæ Crucis. 3. Maji.

Programma. Inventio sanctæ crucis.
Anagramma. In cruce sanat, sic venito.

Æneus ut serpens, virus ne serperet ultra,
Nec foret â morsu mors, medicina fuit.
In cruce sic Christus, pomi qui factus ab Esu
Morsus ut occideret, vita, salúsque fuit.
Si fors â morsu peccati vulnera sentis,
Ecce medens JEsus, ito, venito citò. 8. In cruce salus.

Wie die ährne Schlang thät heilen
die vergiffte Schlangen-Beulen,
also deine Sünden-Biß
wird am Creutz dir JEsus heilen,
so verwundt nicht wirst verweilen,
drum zu eilen nicht vergiß.

THEMA.

Qui me invenerit, inveniet vitam, & hauriet salutem â Domino. Prov. oct. cap. v. trigesimo quinto.

Wer mich findet, der wird das Leben finden, und Heyl schöpffen vom HErrn. Prov. 8. v. 35.

9. De perditis cura magna.

NIcht gering ist gewesen der Schmertz und Traurigkeit jenes Evangelischen Weibleins / da sie das Unglück gehabt / und einen aus allen ihren Edelgesteinen / den sie vor allen hochschätzte / verlohren; wie groß ware nicht ihre Sorgfältigkeit in Suchung des Verlohrnen? wie groß aber auch die Freud / da sie nach langem und fleissigem Suchen den Verlohrnen wieder gefunden? sie ruffte zusammen ihre Freundin und Nachbarin / redete ihnen mit

Luc. 16. v. 9. Frolocken zu / Lucæ dec. quinto: Congratulamini mihi, quia inveni drachmam, quam perdideram, erfreuet euch mit mir / dann ich hab den Groschen gefunden / den ich verlohren hatte. Ursach haben wir / uns zu erfreuen / und zu frolocken wegen eines lang verlohrnen / doch endlich wieder gefundenen höchstschätzbaren Edelgesteins / welches viele hundert Jahr in der Erden vergraben / und verborgen gelegen. Vielleicht entstehet in eurem Hertzen die heilige Begierd zu fragen. Quæ gemma hæc? Was ist dieses dann für ein Perlein? was für ein Kleinod? Der H. Petrus begegnet uns hierinn mit folgenden:

1. Petr. 1. v. 18, 19. Non corruptibilibus, auro, vel argento, redempti estis, sed pretioso sanguine Agni immaculati Christi. primæ Petri primo. Dann ihr seyd nicht

10. Crux Christi abacus, mit vergänglichem Gold oder Silber erlöst / sondern mit dem theuren Blut Christi / als eines unbefleckten und unmangelhafften Lamms.

Es ist ein allgemeiner Gebrauch / daß man das Geld zehle auf einen Tisch oder Tafel / diese Tafel ist gewesen das Creutz Christi des HErrn / auf welchem er gezehlt und bezahlt hat das Looß-Geld unserer Erlösung / da er so viele heiligste Blutstropffen vergossen / welche daselbsten zu zehlen waren. Sehe aber! der schalckhaffte Knecht / ser-

Matth. 25. v. 18. vus nequam; fodit in terram, & abscondit pecuniam Domini sui. Matth.

vig.

vig. quinto. **Er gienge hin / und grube ihn in die Erden / und verbarg das Geld seines Herrn.** Dieser ware das neidhaffte Jüdische Volck/dieses nicht befriediget durch den schmählichsten und schmertzhafftsten Todt Christi / suchte dessen Gedächtnuß gantz aus den Hertzen der Frommen zu bringen / und dessen Nahmen gäntzlich auszulöschen / hatte deswegen das Creutz Christi tieff in die Erden begraben. Diesen Schatz dann wiederum zu finden/ und an das Tagliecht zu bringen/ stellte sich ein anderes sorgfältiges Evangelisches Weib / und mit dem wahren Glaubens-Liecht sucht sie sorgfältig / und findet das Gesuchte glückseelig; Wer diese? Die frommie Mutter des Kayserś Constantini Magni,die Gottsförchtige Helena; diese im Schlaff von GOtt ermahnet / diesen H. Schatz des verborgenen Creutzes wieder aufzusuchen / verfügte sich nacher Jerusalem / suchte so lang / biß sie das Verlangte erlanget/ das Verlohrne gefunden/ das Verborgene heraus gegraben/ und der gantzen Welt wieder vor die Augen gestellt / als nemlich das heilige Creutz Christi / und sollen wir uns deswegen nicht hertzlich erfreuen/und frohlocken? Was hat aber die fromme Helena dardurch gesucht/und darinn gefunden? Qui me invenerit, inveniet vitam, & hauriet salutem â Domino. Prov. octavo. **Wer mich findet/der wird das Leben finden/ und Heyl schöpffen vom HErrn.** Und was ist süsser/als das Leben? was ist erwünschlicher/als das Heyl?

11. S. Helena crucem Christi reperit.

Prov. 8. v. 35.

Vielleicht wirst du sagen / daß diese jetzt angezogene Wort zu verstehen seyen von der Weisheit/ wie sie verstanden der allerweiseste Salomon. Also ists/dann Christus ist die Weisheit des Vatters/ Sapientia Patris, der uns die bitterste Wässer des Todts/ als ein anderer Moyses / durch das Holtz des Creutzes versüsset hat. Exodi dec. quinto. Von diesem Holtz reden die Wort/ Sap. dec. quarto. Benedictum lignum, per quod fit justitia, **gesegnet ist das Holtz / dardurch geschicht/was recht ist.** Obwolen zwar durch dieses Holtz/dem Buchstaben nach/ verstanden wird die Arch Noe/ durch welche das menschliche Geschlecht in der allgemeinen Sündfluth ist erhalten worden/so ware doch solche Erhaltung des menschlichen Geschlechts / die durch dieses Noetische Holtz geschehen ist/nur eine Figur des andern gesegneten Holtz/ nemlich des H. Creutzes / dessen Erfindung wir heut hochfeyerlich begehen. Von diesem Holtz redet sehr wohl Venerabilis Hugo Cardin. Lignum est crux Christi, per quam facta est justitia, quia per crucem Dominus justè Diabolum debellavit, & suum populum liberavit. Daß uns nun dieser gefundene Schatz die Schätz des Heyls und des Le-

Exodi. 15. c.

Sap. 14. v. 7.

12. Crux Christi arca benedicta.

Hugo Cardin. ibid.

bens zugebracht / will ich mit mehrerem erweisen. Attendite, & favete.

So ich all dasjenige betrachte/ was die Welt sonst groß und hoch schätzet / und setze es gegen dem H. Creutz Christi / so muß ich schliessen mit dem Poëten:

Cedant cuncta cruci, cedant miracula Christo,
Unum pro cunctis fama loquatur opus.

13. Signum salutis. Dann dieses H. Creutzzeichen ist kein Zeichen des eitelen Prachts/ und zergänglichen Ehr/ sondern ein Zeichen und Werckzeug des Heyls/ nicht mit Silber und Gold prächtig / sondern mit dem heiligsten Blut des Sohns GOttes beröthet / damit es ein Kennzeichen wäre der Göttlichen Lieb gegen uns Menschen/ein Zeugnuß unserer Erlösung/ eine Sieg-Fahnen der von Christo gegen die Fürsten der Finsternuß erhaltenen Victori. Von dieser reden die Wort des H. Ambrosii: Quid egisti Diabole, ut absconderes lignum, nisi ut iterum vincereris? Vicit te Maria, quæ genuit Salvatorem, & quæ sinè diminutione Virginitatis edidit eum, qui crucifixus vinceret te, & mortuus subjugaret, vinceris & hodie, ut mulier tuas insidias deprehendat.

S. Ambrosius.

Es scheint / daß GOtt auf der Welt nichts mehrers geliebt / und gesucht/ als das Creutz. Kaum daß er das grosse Welt-Gebäu erschaffen / da wollte er in dem Paradeiß schon stehen haben den Baum des Lebens/ als ein Vorbild des Creutzes/ das Creutz hat Er gezeigt seinem Patriarchen Jacob / als er ihm vor die Augen gestellt jene schöne Leiter/ dessen Höhe sich erstreckte biß in den Himmel; das Creutz hat Er gezeigt seinem getreuen Abgesandten dem Moysi / da Er ihm jene wunderthätige Ruthen eingehändiget / mit welcher er so viele Wunderzeichen gewürcket hat; das Creutz hat Er gezeigt seinem Diener dem Aaron durch eine andere Ruthen / welche / da sie gantz dürr / Krafft- und Saffrloß/ angefangen hat zu grünen/ und zu blühen; das Creutz hat Er gezeigt seinem auserwählten Israelitischen Volck in jener aufgerichten ährinen Schlangen / durch deren Anschauen sie von ihren Wunden geheylt wurden; dieses Creutz hat gesehen der Prophet Ezechiel/ als einen schönen Baum auf einem hohen Berg; das Creutz hat gesehen der Noe an und in seiner Archen / in welcher das menschliche Geschlecht von dem Untergang erhalten wurde; das Creutz hat gesehen der Prophet Isaias/ als einen Schlüssel Davids / durch welchen der verschlossene Himmel wieder eröffnet würde; das Creutz hat gesehen der Prophet Elisäus/ als

14. Crucis encomia.

als ein Bettlein/auf welchem/da er seine Gliedmassen ausgestreckt/den verstorbenen Knaben zum Leben wieder erweckt hat. Also inbrünstig hat der liebreichste GOtt das Creutz / da es noch nicht ware / geliebt / daß Er auch in dessen blossen Figuren sein Wolgefallen zeigte/und dieselbige seinen liebwertheſten Freunden zeigte / um sie zur Hoffnung aufzumunteren/und der gantzen Welt vor Augen stellte die Zeichen der künfftigen Freyheit/und allgemeinen Erlösung.

Da nun die lang erwünschte Zeit ankommen / daß die Höll und der Todt sollten überwunden werden/wie vorgesagt Christus durch den Mund Oseæ cap. dec. tertio: Ero mors tua,ô mors! morsus tuus ero Inferne; Da der Sohn GOttes Mensch worden / Deus immortalis! wer wird aussprechen können / wie sehr Er das Creutz gesucht / geliebt/ und geehrt habe? Als er/als das Göttliche Liecht: Ego sum lux mundi, Joan. octavo, die gantze Welt erleuchten wollte / muste das Creutz der Leuchter seyn; als er sich GOtt seinem himmlischen Vatter / als ein Brand-Opffer aufopffern wollte/ist das Creutz der Altar gewesen; da Er für den Menschen sterben wollte / ist das Creutz das Bett gewesen/ auf welchem Er seinen heiligen Geist aufgeben; da Er aller Welt Sünden/und seine allerheiligste Verdiensten vor dem Richterstuhl der Göttlichen Gerechtigkeit abwägen wollte / ist das Creutz die Waagschüssel gewesen; da Er die Gewalt des höchsten Königs im Himmel und auf Erden nehmen wollte/ware das Creutz der Thron/und sein Königlicher Sitz; da Er sich mit der Kirchen/ als seiner einzig geliebten Braut vermählen wollte / ware das Creutz das Braut-Bett; da Er bestritte die mächtige Feind der menschlichen Natur/so ware das Creutz das Schwerdt/ mit welchem Er den höllischen Goliath sieghafft überwunden hat; Und so groß ware die Lieb in dem Hertzen Christi zu dem Creutz/ daß Er an demselbigen hangend/ein Creutz mit seinem ausgespannten Leib hat formiren und gestalten wollen / daß es also das Ansehen hat / daß Christus ohne das Creutz nichts gewollt habe.

Oseæ 13. v. 14. Joan. 8. v. 12. 15.

Ja es will noch heutiges Tags Christus ohne Creutz in seiner Kirch nichts gethan haben. Will einer durch den H. Tauff in die Christ-Catholische Kirch eingehen? so muß er mit dem Creutz bezeichnet seyn; Will er durch das H. Sacrament der Firmung in dem angenommenen Glauben gestärckt werden? so wird ihm gemacht das Creutzzeichen; Gehet er zum H. Sacrament der Buß/ und begehrt die Loßsprechung seiner Sünden? wird gleichfalls über ihn gemacht das H. Creutzzeichen; Das Creutz ist das Zeichen der Kirchischen Würdigkeiten / das Creutz

16. Sine cruce nihil hodie fit in Ecclesia.

verknüpffet das Ehe-Band / das Creutz stärcket die Sterbende / das Creutz wird bey allen Sachen/ die dem Göttlichen Dienst gewidmet werden/ das erste und das letzte seyn / das Creutz ist ein sicherer Schild gegen den Anlauff der höllischen Geister ; Ja ohne Creutz will Christus nicht seyn auf dem Altar / wie viele Creutzer werden nicht gemacht unter dem H. Meß-Opffer ? da wird Er wiederum aufs neu gebohren / nicht zwar/ daß Er aufs neu leyde/ (obwolen Er 1000mal bereit wäre/ so es vonnöthen wäre/) sondern seine Lieb zum Creutz erweise/ und dieselbige allen Christen höchst anbefehle.

17. Crux præferetur in extremo judicio.

Das Creutz / sagt der H. Augustinus , wird voran getragen werden / wann Er kommen wird / ein Richter der Lebendigen und Todten. Ja wie sehr ehret nicht GOtt das Creutz/ an welchem sein ewig geliebter Sohn gestorben / indem/ nach gemeiner Lehr der Theologen/ dieses Creutz nach der allgemeinen Auferstehung in den Himmel mit gröstem Triumph wird eingetragen werden? Das Creutz sehen wir auf der dreyfachen Cron des Römischen Pabsts / auf den Infulen der Bischoffen / auf den Cronen der König und Kayser/ von welchen dem Creutz sondere Ehren-Zeichen zu geschehen pflegen. Und ist dieses nichts neues / sondern ein altes / da der Kayser Constantinus Magnus diejenige Fahn / welche vor den Römischen Kaysern pflegte getragen/ und von dem Kriegs-Volck sonderlich verehrt zu werden/ in der Gestalt des Creutzes hat formiren lassen/ und den Kayserlichen Befehl ergehen lassen/ daß hinführo aus Ehrerbietung zu dem H. Creutz/ keinem Ubelthäter die Straff des

18. Crux honoribus affecta.

Creutzes werden sollte / damit die Menschen das Creutz hinführo nicht fliehen/ sondern suchen/ nicht hassen/ sondern lieben/ nicht scheuen/ sondern möglichst verehren mögten. Ja was noch mehr ist/ die zwey Gottsförchtige Kayser Theodosius und Valentinianus , welche sonderliche Sorg trugen / und eyfferten für die Ehr des höchsten GOttes / haben auf das schärpffste gebotten / damit keine Creutzer auf dem Erdboden in Stein ausgehauen würden/ und also mit Füssen getretten/ einige Unehr leyden müsten. So hoch schätzten vor Zeiten die Römische Kayser das hochschätzbare Creutz / daß sie viel lieber sahen das Creutzzeichen auf ihrer Stirn/ als die Cron auf dem Haupt / dahero als sie die Gottgeweihte Kirchen eintratten / legten sie die Cronen ab / und bezeichneten sich mit diesem Heylzeichen. Wer sollte also mit dem güldenen Mund in diese

S. Chrysost. Wort nicht ausbrechen: Hoc maledictum, hoc abominabile, hoc extremi supplicii symbolum, crux , diadematibus & coronis clarius est fa-

S. August. ctum ! Wer sollte mit dem H. Augustino nicht ausschreyen : Jam in

fronte

fronte Regum crux illa fixa est, cui aliquando inimici insultârunt? Wer sollte nicht sagen mit dem heiligen Hieronymo: Jam Regum purpuras, & ardentes diadematum gemmas patibuli salutaris pictura condecorat? S. Hieron.

19. Magna virtus crucis.

Was will ich aber sagen von der wunderbarlichen Krafft und Würckung des H. Creutzes? nichts kan gewißlich demselbigen in Krafft / Stärck / Macht und Tugend gleich entgegen gesetzt / viel weniger vorgezogen werden. Zeugen seynd die zwölff erste Säulen der Kirchen / die 12. heilige Apostoln / welche so glor- und siegreich gegen die Welt anderst nichts gemacht hat / als die Macht des Creutzes; Zeugen seynd die bekannte Blut-Zeugen Christi JEsu / so viele tausend Martyres, welchen Stärck und Muth in den Tormenten geben hat die Krafft des heiligen Creutzes; Zeugen seynd die Beichtiger / welche durch die Krafft des Creutzes inwendig gestärckt aller Welt-Macht den Trutz gebotten haben; Zeugen seynd die erleuchte Lehrer der Kirchen / welche allein von diesem Brunnen des Creutzes alle ihre Gelehrtheit geschöpfft haben; Zeugen seynd die Jungfrauen / welche die Englische Reinigkeit ihres Lebens dem Zeichen des Heils / und ewigen Lebens / dem Heylbringenden Creutz zuschreiben müssen.

20. Crucis effectus admirandi.

Sagst du aber in deinem Hertzen: was ist schwächer? was geringer? was verwerfflicher / als das Creutz? So sage ich / daß die Stärck sey in der Schwachheit / der Glantz in der Dunckelheit / die Ehr und Zier in der Schmach und Verachtung / die Schönheit in dem trüben / die Freud in dem Leyd / die Hochschätzung in der Vernichtung. Ich lasse allhier reden den H. Laurentium / der auf dem glüenden Rost / als auf einem blühenden Rosen-Bett gantz süß und sittsam eingeschlaffen; Ich lasse reden die heilige Cäciliam / welcher die glühende Blech und Blatten viel süsser vorkamen / als der süß-riechende Balsam der Helenä; Ich lasse reden die heilige Apolloniam / dessen feurige Zang ihrem Mund ware ein Freuden-voller Gesang; Ich lasse reden den H. Stephanum / dessen zugeworffene Stein in der Pein über Zucker und Honig ihm süß vorkamen; Mit kurtzen Worten / wann reden sollten alle heilige Blutzeugen Christi / was würden sie anderst reden / ja mit einem Mund aussagen und bekennen / als daß das Creutz Christi ihnen in Pein und Marter alle Ruhe / Stärck / Frohlockung / Freud / Süssigkeit / Sieg und Triumph gebracht habe.

21. Crux victoriosa.

Indem ich rede von Sieg und Triumph / will ich nicht reden von Constantino dem grossen Kayser / deme das Creutz allein die Victori und

und Sieg wider Maxentium und andere seine Feind in die Hand gespielt hat; Ich will nicht reden von Oswaldo dem König in Engelland / als dieser wider die Unglaubige in das Feld gezogen / hat er vor angehender Schlacht das H. Creutz-Zeichen zum Kriegs-Zeichen stellen und aufrichten lassen / und hat in dem Werck triumphirlich erfahren / daß das Creutz warhafftig seye ein glückreiches Siegszeichen; Ich will auch nicht reden von dem Kayser Theodosio, welcher durch das seinem geringen Kriegsheer vorgetragene Creutz-Zeichen mit kleiner Macht ein nahmhaffte Victori darvon getragen hat gegen Eugenium den Tyrannen / und seine unzahlbare Mannschafft; Verschweigen solle ich nicht den Stammen-Baum des Osterreichischen Ertz-Hauses Rudolphum, welcher mit dem einzigen Creutz die Frechheit des Rebellischen Böhmischen Königs Ottocari nicht nur unterbrochen / sondern völlig gestürtzt hat; Verschweigen solle ich nicht Carolum Quintum, ein starcke Säul dieses Ertz-Hauses / welcher in unterschiedlichen Begebenheiten mit diesem Creutz-Zeichen seine kleinmüthige Kriegsmacht aufgemuntert / und sieghafft gemacht hat; Gnug sollte allein seyn Joannes Austriacus, welcher die von

22. Crux confortat. Ihro Päbstlichen Heiligkeit ihme zugeschickte Creutzfahnen auf dem fürnehmsten Kriegs-Schiff ausgesteckt / die Türckische Macht hertzhafft bestritten / und glorios überwunden hat. Ich will mit Stillschweigen neben dem Kayser Ferdinando viel andere vorbey gehen / die ihre Sieg-Fahnen zur Danckbarkeit dem Creutz gewidmet / und demselbigen all ihr Glück zugeeignet haben.

Wollte GOtt / daß heutiges Tags / da sich aller Orten neue Aufruhr anspinnen wollen wider die Christ-Catholische Kirch / die Christliche Fürsten mit diesem Panzer ihr Hertz / mit diesem Helm und Böckel-Hauben ihr Haupt / ihre Händ mit diesem Schwerdt bewaffnen thäten / um sich den Spöttern und Aushöhnern des Creutzes zu zeigen / wie ihnen das heilige Creutz in das Hertz gewachsen / wie sie ohne Scheu mit dem H. Paulo das Creutz liebten / das Creutz lobten / das Creutz und den Gecreutzigten lehrten / und verehrten / primæ ad Cor. primo: Prædicamus Christum crucifixum, Judæis quidem scandalum, gentibus autem stultitiam, wir predigen den gecreutzigten Christum / den Juden zwar eine Aergernuß / den Heyden aber eine Thorheit. Es fragt deswegen nicht umsonst der H. Augustinus: Cur lignum, ubi fixa fuerunt membra patientis, etiam cathedra fuerunt Magistri docentis?

1. Cor. 1. v. 23.

S. August.

23. Crux cathedra docentis. O so wir begierig seynd in der Schul Christi zuzunehmen / so lasset uns unsere Augen / Hertz und Gedancken schlagen auf diese Ehr- und Lehr-volle

Cantzel /

Cantzel / dann unsere Schul ist das heilige Creutz / dieses legt uns aus das wahre Liebs-Gesetz / damit wir unsern Hochmuth niederlegen / diese zeigt uns die wahre Gedult / auf daß wir in Creutz und Widerwärtigkeit die Achslen ungedultig nicht zusammen ziehen / dieses zeigt uns die Weiß und Manier zu streiten / damit wir nicht kleinmüthig unsern Feinden uns spöttlich gefangen geben / das Creutz schreibt uns vor die köstlichste Medicin und Artzney gegen das Seelen-Gifft die Sünd / vertreibet die Traurigkeit aus dem Hertzen / muntert den Geist auf / vertreibt die Schlaffsucht / ist ein Mutter der innerlichen Freud der Seelen / ein Grundsäule des Glaubens / ein starcker Ancker der Hoffnung / ein Zündel der Lieb / ein Spiegel der Christlichen Gedult / ein Schlüssel des Himmels / der rechte Polar-Stern unsers Lebens.

Nach dem entsetzlichen Posaunen-Schall an jenem allgemeinen Gerichts-Tag / nach der wunderfamen Urständ der Leiber / nach der erschröcklichen Trenn- und Scheidung der Gerechten von den Gottlosen / wird alsobald das grosse Zeichen im Himmel erscheinen / und zwar eben dasselbige Zeichen / so vor diesem auf dem Calvari-Berg aufgerichtet ward / so dann den Gerechten zum Trost / den Gottlosen aber zur sonderlicher Straff gereichen wird. Die Sach ist klar aus den Worten des H. Evangelisten: Tunc parebit signum filii hominis &c. Matth. vig. quarto. **Alsdann wird das Zeichen des Menschen Sohn am Himmel erscheinen.** Der mehrere Theil der heiligen Vätter halten darfür / dieses Zeichen werde in der Warheit / und an sich selbsten eben das Creutz seyn / woran der Welt-Heyland für unser Heyl mit geneigtem Haupt seinen Geist aufgeben. Diesem nach dann wird gemeldtes Creutz / ehe dann der Richter ankomme / von den Engeln dahin getragen / und im Angesicht aller Welt aufgestellt werden / als ein Zeichen unserer Erlösung / als ein herrliches Siegs-Zeichen / ein edles Kenn- und Wahrzeichen seiner Lieb gegen uns. Es wird aber diese Creutzfahne ausgestreckt / und der Welt fürgestellt werden / eben an dem Gerichts-Tag / ein wenig zuvor / ehe sich der Richter auf seinen Thron zu Gericht setze. 24. Crux electis amabilis. Matth. 24. v. 30.

Etliche seynd der Meynung / es werde samt dem Creutz auch der übrige Passions-Zeug / oder Waffen / als die Lantz / oder Speer / die Säul / die Ruthen und Geißlen / Dörner ꝛc. vorgezeigt werden. Dieser Meynung ist der Englische Lehrer Thomas nicht übel gewogen / da er also schreibt: Venite Domino ad judicium &c. Wann der HErr zu Gericht kommt / wird das Creutz und andere Passions-Zeichen gezeigt werden. Andere meynen / wann das Creutz gezeigt wird / werden auch die Stirnen der Aus- 25. Omnia Passionis instrumenta apparebunt in judicio.

erwählten / durch Zuthun der Engeln / mit dem Creutzzeichen bezeichnet werden / dann also habe der H. Joannes aus Prophetischem Geist vorgesagt/und vorgesehen/da er die Engel mit einander reden hören: Signemus servos Dei in frontibus eorum. Apoc. sept. c. Lasset uns die Knecht unsers GOttes an ihren Stirnen zeichnen. Werden demnach alle Auserwählte das Creutzzeichen an ihren Stirnen ausgedruckt haben/ und an diesem Zeichen der Hirt seine Schaaf / der Meister seine Lehr-Jünger/ der Richter seine Auserwählte/der Obrist seine Soldaten/der Vatter seine Kinder erkennen.

Apoc. 7. v. 3.

So bald nun das Creutzzeichen mitten in den Lüfften mit wunderſamen Schein umgeben aller Welt wird sichtbar worden seyn / alsdann/ spricht der H. Evangelist: Plangent omnes tribus terræ. Matth. vigel. quarto. werden heulen alle Geschlecht der Erden / das ist: alle Gottlosen werden in Ansehen des Creutzes gleichsam schwierig/und wütig in ein überlautes klägliches Zettergeschrey und Geheul heraus brechen / daß in hohen Lüfften erschalle. Der H. Augustinus redet von diesem Geheul also: Alsdann werden heulen alle Geschlecht der Erden / indem sie ihren Ankläger/ das ist/das Creutz sehen/und Zeigern dieses Klägers/ ihre Sünd und Blindheit/ erkennen werden. Es heulen aber die Gottlose/weilen sie die Werckzeug ihres Heyls / wie ingleichen die Wundmasen Christi so wol / als ihre Sünd und Laster/ so darzu Ursach gegeben/ vor ihren Augen sehen müssen. Als zum Exempel / Judas der Verräther wird sehen / daß er durch seine Verrätherey Christum ans Creutz gebracht; der reiche Mann wird sehen/ daß er durch sein Prassen Christum durchnagelt; der Hoffärtige wird sehen/ erkennen/ und bekennen/daß er durch seine Ehren-Puncten/ und Spitzen/der Geitzige durch seine Dück und Betrügerey / der Ehebrecher durch seine Lüsten / der Schläger und Rauffer mit seinem Degen und Dolchen habe Christum durchstochen; Ein jeder Gottlose und Sünder / wie viele Streich er Christo geben/ wie viele Dornspitzen er in sein Haupt gedruckt/ gesteckt/wie schmertzlich und schmählich er ihn verwundet habe.

Matth. 24. v. 30.

26. Crux impium condemnabit. S. Augustinus Serm. 130. de temp.

Wird also das Creutz/ sonsten ein wahres Lieb- und Fried-Zeichen/ein Trost der Betrübten / ein Zuflucht und Steuer der Zaghafften und Kleinmüthigen / anjetzo gantz verkehrter Weiß / den Sündern ein Vorbot und Anzeigen alles Ubels/ein Schrecken der Gottlosen / ein Losung des Kriegs/ ein Zeichen der Ruin, endlichen Untergangs/und ewigen Verderbens seyn. So wirst du dann O Sünder! keine Zuflucht / keine Auf- noch Unterhalt mehr haben; deine gantze Hoffnung ist hin / kein Fliehstadt / kein Mittel/ Hilff noch Rath / demnach das Holtz der Erlösung / der Baum des Heyls

27. Crux ubi contra peccatorem, quis consolabitur?

und

und Lebens selbsten wider dich ruffen und schreyen wird/nicht zwar/wie sonsten/die Stimm der Gnaden/sondern der Rach. Wann dann das tröstliche Creutz Holtz selbsten schröcken thut / was wird und kan dann stärcken und trösten/wo das Zeichen aller Barmhertzigkeit Muth- und Geistloß machet. Was wird oder kan da Hertz und Muth machen? wann das Blut Christi selbst wider uns schreyet? Wer wird alsdann für uns reden/ ruffen und bitten? wann in der tieffen Wunden/und innersten Hertzen JEsu/wo sonst wohnet die Lieb und Barmhertzigkeit/ keine Gnad mehr zu finden/ wo will/ und wird mans dann suchen?

So wird dann das Creutz gezeigt und vorgewiesen werden zum gröſſerm Creutz der Verdammten und Gottlosen/ absonderlich deren Juden/ so vor diesem ihr Crucifige, creutzige ihn / creutzige ihn / so meisterlich geschryen / dann auch deren Gott- und heyllosen Christen und Creutzfeinden: Inimicos Crucis Christi, ad Philip. tertio. so den HErrn aber- und abermal gecreutziget / damit beyde erkennen und bekennen müssen / daß dieses eben das Creutz seye/ an welches sie ihn geheffet. Was werden an jenem Tag alle Juden / Heyden und Abgötter sagen / wann sie das hochheiligste Creutzholtz in hohen Lüfften schweben/und mit so grossem Glantz umgeben/ sehen werden? Meynest du nicht/daß sie also sagen und fragen werden: Ist dann dieses das Holtz / wormit die Porten der Höllen zerbrochen / wordurch die Vorhöll erschöpfft und ausgeleert/ die Himmel aufgesperret/ die Feind überwunden/die Teuffel gemeistert/der Todt überwältiget/ die Götzen zu Boden geschlagen/alle Abgötterey ab- und eingethan worden? Ist dieses dann das triumphirliche Holtz/ wormit der Christen-GOtt ihme die gantze Welt unterthänig gemacht hat? Ist dieses das Siegzeichen/durch welches Er allen Gewalt im Himmel und auf Erden an sich gebracht hat? Data est mihi omnis potestas in cœlo, & in terra. Matth. vigesimo octavo cap.

Ad Phil. 2. v. 18.

28. Crux mortis & infernivictrix.

Matth. 28. v. 18.

Ich mache den Schluß mit den Worten des Geistreichen Stanjhurfti Soc. JEsu in Libello de quatuor novissimis. Dieser Zeit und Lebens-Frist ist das Creutz ein Baum des Heyls / daran strecket Christus unser Heyland und Seeligmacher seine Händ und Arm aus/uns zu empfangen / daran neiget Er sein Haupt/uns den Kuß zu geben / und unsere Bitt zu beliebigen/daran ruffet Er uns allen zu: Venite ad me omnes, qui laboratis, & onerati estis, & ego vos reficiam. Matth. c. undec. Kommet alle zu mir / die ihr mit Mühe und Arbeit beladen seyd / und ich will euch erquicken. Daran lasset Er den köstlichen Balsam seines theuren Bluts herab fliessen / unsere Wunden zu heylen / daran zeigt Er uns sein

29. Christus in cruce peccatorem vocat.

Matth. 11. v. 27.

offen stehendes Hertz / uns in dessen innersten Grund zu verbergen / und zu schützen vor dem zukommenden Zorn; neben dem Creutz stehet seine Jungfräuliche Mutter für uns zu bitten.

30. In extremo Judicio nullum refugium.

An jenem Tag aber wird nichts dergleichen mehr an dem Creutz zu finden und zu erwarten seyn / dann / viel anders zu geschweigen / wo wird alsdann die gebenedeyte Jungfrau und auserwählte Gebährerin GOttes seyn? wo die offen stehende Seiten? wo das abrinnende heiligste Blut? wo das geneigte Haupt? wo die umfangende Arm? Ja Christus selbst / wo wird Er seyn? Höret / wie Oseas der Prophet so wunderlich redet: Vadent ad quærendum Dominum, & non invenient, ablatus est ab eis. Oseæ c. quinto. **Sie werden hingehen / den HErrn zu suchen / und werden ihn nicht finden / Er ist von ihnen hinweg genommen.** O wol ein hartes Wort! Besser ists dann / damit wir uns in Ansehen jenes Creutz-Zeichens wegen des dardurch erworbenen Heyls zu erfreuen / und zu frohlocken haben / daß wir mit dem heiligen Paulo sprechen Ad Gal. c. sexto: Absit mihi gloriari, nisi in cruce Domini nostri JEsu Christi: **Es seye fern von mir / daß ich mich rühme / als in dem Creutz unsers HErrn JEsu Christi.** Lasset uns dieses unsers Heylands in Ehren halten / so lang der Tag des Heyls in unserem Himmels-Circul noch scheinet; Lasset uns anjetzo mit gantzem Leib / mit gantzer Seel / und gantzem Hertzen zu dem Creutz und Gecreutzigtem wenden / und mit der Kirch unserer lieben Mutter singen und sagen:

Oseæ 5. v. 6.

Ad Gal. 6. v. 14.

Quærens me sedisti lassus,
Redemisti crucem passus,
Tantus labor non sit cassus.

Mich suchend sassest müd und matt /
Dein Creutz mich HErr erlöset hat /
So grosse Müh und Arbeit dein
laß nit an mir verlohren seyn.

31. Per crucem Deus exoratur.

Wir bitten dich durch eben das Creutz / welches du mit gebogenem Leib / gebucktem Hals / gedruckten Schultern / mit Dörnern gecrönten Haupt / mit hart beschwehrtem / verwundt- und zerfleischtem Rucken / mit Blut-rinnenden Füssen / mit weinenden Augen / mit seufftzendem Hertzen unsers Heyls wegen / durch die Gassen und Strassen / biß auf den schmertzhafften Calvar-Berg / mehr kriechend / als gehend getragen hast; Abermal bitten wir durch das heilige Creutz / welches du mit deinem heiligen

gen Schweiß befeuchtiget/mit deinem heiligen Blut und Thränen begossen; durch das Creutz/ an welchem du den Vatter gebetten für deine Feind / dem Schächer versprochen das Paradeiß / und endlich deinen allerheiligsten Geist in die Händ gemeldten deines himmlischen Vatters aufgeben hast / durch dieses Creutz/ spriche ich / ja dieses Creutz selbsten bitten wir / wollest uns am Tag des Gerichts seyn und dienen lassen zum Instrument und Werckzeug/nicht des Todts / sondern des Lebens/ nicht des Verderbens/ sondern des Heyls/ zum Schlüssel/ nicht der Höllen / sondern des Himmels/ wie du uns tröstlich versprochen hast: Qui me invenerit, inveniet vitam, & hauriet salutem â Domino. Prov. cap. oct. Wer mich findet / der wird das Leben finden / und Heyl schöpffen vom HErrn. Ja ich bitte abermal / und tausendmal mit dem honigflieſſenden Bernardo: Crucis odore vivifica Spiritum meum Domine, â peccati morte resuscita: Crucis virtute ab astutiis Satanæ me custodi, ac me conforta, ut jugum mandatorum tuorum suave mihi fiat, & onus crucis, quod post te me jubes bajulare, humeris animæ meæ sit leve, & levamen.

Amen.

32. Crux sit nobis salus.

Prov. 8. v. 35.

S. Bernardus.

16. Maji. # Festum Beati Joannis Nepomuceni. Patroni Boëmiæ.

Programma. Beatus Joannes Nepomucenus.
Anagramma 1. Sævâ in nece ob munus potens.
2. Aveas in nece ob munus potens.

Cùm de Secretis arctum natura sigillum
Imponat, magis hoc quodque Tribunal amat.
33. Hinc peccatorum Confessio facta tuorum
Sub quovis casu strictiùs ora ligat.
Pro secreto Confessionis mortem obit Joannes. Secreti hoc munus mavult servare Joannes,
Sicque mori, malè quàm vivere, sicque loqui.

Die

Die Natur wann thut versieglen
was geheim, den Mund verrieglen,
diß vielmehr der Beichtstuhl will:
Diß Sigill um zu verwahren,
will Joannes fromm erfahren
Todtes-Noth auch in der Still.

THEMA.

Secretum meum mihi. Isaiæ vig. quarto. v. dec. sexto.

Mein Geheimnuß soll bey mir bleiben. Isa. 24. v. 16.

BRoß/und gleichsam unzahlbar ware das Kriegsheer der Madianiter/welches gleichwol der starckmüthige Gedeon aus Befehl/und mit dem Beystand GOttes hertzhafft angegriffen/und sieghafft in die Flucht geschlagen / und zwar mit seiner geringen Macht/die nur bestunde in 300. Mann / da doch das Buch der Richter cap. sept. registrirt / und meldet von dem Läger der Madianiter: Alle Völcker vom Aufgang lagen zerstreuet im Thal / wie ein Hauffen Heuschrecken/der Cameelen waren auch unzahlbar viel/ wie des Sands/der am Ufer des Meers liegt. Groß/und gleichsam unzahlbar ware gleichfalls das Kriegsheer Xerxis, mit welchem er Griechenland überzogen/von welchem schreibt Quintus Curtius, daß ein gantzer Wasserfluß nicht geleckt hätte/allen und jeden den Durst zu löschen/ wann sie/wie die Soldaten Gedeonis,zum Wasser wären geführt worden; und solle Xerxes bitterlich geweint haben/als er auf einem hohen Berg stehend/ äusserlich diese seine Kriegsmacht mit Augen angesehen / und innerlich behertziget / daß aus einer so unzahlbaren Zahl kein einziger nach 100. Jahren werde mehr übrig seyn. 34. Exercitus populosi, Judic. 7. v. 12.

Was ist aber das Kriegsheer Xerxis? Was das Kriegsheer der Madianiter gegen denjenigen Unzahlbaren/ die der Apocalyptische Adler gesehen gezeichnet in dem himmlischen Heer / wo er verzeichnet 144000. aus jedem Geschlecht/und darauf ausgesagt: Post hæc vidi turbam magnam,quam dinumerare nemo poterat, ex omnibus gentibus & tribubus. Apoc. septimo. Sagt nun der H. Joannes, daß sie niemand habe zehlen können/ so darff ich wol sagen: 35. Numerus Sanctorum innumerus, Apoc. 7. v. 9.

Xer-

EXerCItVs BeatorVM à soLo Deo enarrabILIs.

Wie ſtarck der Seeligen Macht/ zehlt allein GOttes Allmacht.

Ad Rom. 8. v. 30. Von dieſen redet der Lehrer der Völcker der H. Paulus ad Rom. oct. Quos Deus prædeſtinavit, hos & vocavit, & quos vocavit, hos & juſtificavit, quos autem juſtificavit, illos & glorificavit. Was ſollen wir dann darzu ſagen? Es ſagt Hugo Cardinalis: Wann der beredtſamſte Cicero, oder Demoſthenes, oder einer der heydniſchen Wolredner ſich unterfangen wollte die Lob- und Liebwürdige Thaten der Heiligen GOttes herfür zu ſtreichen/ würde er gleich im Anfang ſeiner Rede erlügen und erſtummen müſſen/ und mit dem H. Paulo ausſchreyen ad Rom. und. O altitudo divitiarum ſapientiæ, & ſcientiæ Dei, quàm incomprehenſibilia judicia ejus, & inveſtigabiles viæ ejus!

Ad Rom. 11. v. 33.

Und wie anderſt? dieſe Wahrheit zeigt uns das glückſeelige Königreich Böhmen unter andern in denen Heiligen / welche es verehret als Schutz- und Schatzreiche Lands-Patronen / unter welche es ſonderlich zehlet S. Adalbertum Pontificem & Martyrem. S. Vitum M. S. Wenceslaum M. S. Sigismundum M. S. Procopium Abbatem. SS. Cyrillum, & Methudium, S. Ludmillam M. D. Ivanum primum Boëmiæ Eremitam. Wie dann auch BB. ſex Fratres Martyres Vitum, Joannem, Matthæum, Benedictum, Iſaacum, & Chriſtinum; B. Hroznatam, è familia Guttenſteiniana oriundum; B. Woizlavam ejusdem ſororem; B. Miladam ſororem Boleslai pii Ducis; B. Zdislavam, è familia Baronum Berikarum oriundam; B. Agnetem, Primislai Regis Boëmiæ filiam, & Amabiliam, Wenceslai ſecundi filiam. Quorum poſtremorum nomina, licet in Albo Sanctorum necdum recenſeantur, extant tamen in libro vitæ. Von welchen ich wol ſagen kan/ was ich leſe Eccli quadr. quarto: Corpora ipſorum in pace ſepulta ſunt, & vivent nomina eorum in æternum; Und alſo dem/ wegen ſo vieler Seeligen/ glückſeeligen Königreich Böhmen zum unſterblichen Lob beyfügen dieſe Jahrſchrifft:

36. SS. Patroni Boëmiæ.

Eccli 44. v. 14.

37. Felix & Sanctis dives Boëmia.

TeLLVs BoheMa SanCtIs VbIqVe DIVes.

Glückſeelig das Böhmiſch Reich/
das an Heiligen ſo reich.

Du

Du wirst vielleicht bey dir sagen: wo bleibt dann der H. Joannes Eleemosynarius Nepomucenus M. der wegen seines Stillschweigens in dem hohen Himmel höchst angesehen / und bey der Christlichen Nachwelt ein unsterbliches Lob verdienet hat? Sollen dann dessen herrliche und heilige Tugenden mit Stillschweigen vorbey gangen werden? Mit nichten. Zu dir kehre ich mich heut ô Joannes Nepomucene! der du auf keine Weiß / weder durch reiche Versprechungen / noch durch scharpffe Bedrohungen dich hast bewegen lassen / deinen Mund zu eröffnen / um das dir in der Beicht Anvertraute zu offenbahren / durch deine kräfftige Fürsprechung bey GOtt dem Allmächtigen erhalte mir heut die Gnad / meinen Mund zu eröffnen / damit ich von diesem hohen Sigill nachdrücklich sagen möge zu grösserem Lob des höchsten GOttes / zu grösserer Hochschätzung seiner Christ-Catholischen Kirchen / und zu deiner schuldigen Ehr / wie ich flehentlich bitte / und getröst fortfahre. Favete.

Unwissender muß nothwendig seyn / als jener blinde Bartimæus, Marci dec. filius Timæi, derjenige Mensch / deme noch nicht Sonnen-klar vor Augen kommen ist der Nahmen und Ruhm des H. Joannis von Nepomuc, sintemalen heutiges Tags in der rechtglaubigen Christenheit kaum eine Stadt anzutreffen / in der Stadt kaum ein Kirch und Brucken / wo nicht dessen Bildnuß entweder ausgehauener / oder gemahlter anzutreffen. Und woher dieses? Die Ursach will uns vor Augen legen der Chronist in und mit dieser Zeit-Schrifft: Marci 10. v. 46. 38. Statuæ S. Joannis Nepom. ubivis obviæ.

PatronVs DefaMa & saLVte sVa perICLItantIbVs,

Welchem der teutsche Poët beysetzt:

Ruff ihn an / er schützt fürwahr
deine Ehr / die leib Gefahr.

Indem ich aber gleich im Anfang meiner schuldigen Lobrede meine Augen werffe auf die Bildnuß dieses heiligen Martyris, so geschicht mir / was sich zugetragen mit dem grossen Monarchen Alexandro M. dieser ritte einst einer grossen Statuen vorbey / und vermerckte / daß selbige anfienge zu schwitzen / befragte also seine Weiße / was dieses andeuten wolle? deren einer aber antwortete schnell darauf ohne weiteres Bedencken / oder viele Umschweiff: O Rex Alexander! multis Oratoribus & Historicis facta tua heroica sudorem causabunt, nam quicunque illa lin- 39. Statua sudat coram Alexandro M. Cur?

guâ seu calamo decantare volent, id sinè magno labore efficere haud poterunt. Ich muß gestehen/ und gestehe es auch gern/ daß ohne grosse Mühe und Schweiß das ruhmwürdige Leben des H. Joannis nicht mit einer Feder zu beschreiben / was wird es dann kosten/ mit dem Mund nach Würdigkeit vortragen wöllen?

Apoc. 5. v. 1. Es hat der H. Joannes Evang. gesehen ein Buch in der rechten Hand GOttes/ welches er uns zeigt in seiner heimlichen Offenbahrung cap. quinto: Et vidi in dextra sedentis supra thronum librum. Es ware aussen und innen überschrieben / scriptum intus & foris, und beynebens versiegelt mit 7. Siegeln: signatum sigillis septem. Was dieses für ein Buch seye/ eröffnet uns der H. Bernardus, und sagt: Es seye die Menschheit Christi des HErrn: Humanitas ejus ipse est liber. Dieses Buch ist innen und aussen geschrieben. Es ist inwendig geschrieben in seiner gebenedeyten Seel / und auswendig an seinem heiligsten Leib mit den Buchstaben der allerfürtrefflichsten Tugenden.

40. Humanitas Christi liber est cum sigillis septem.

Wann aber dieses Buch verschlossen und versiegelt ist / wie wird es können gelesen werden? wie werden wir wissen können / was darinnen begriffen ist? Seyd ohne Sorg/ sagt er ist gemeldter H. Lehrer/ der H. Bernardus, dann das Buch / nemlich Christus selbst / hat das Buch seines Lebens aufgethan: Liber ipse dignus est aperire seipsum. Wollt ihr wissen / wann dieses geschehen? Es hat sich aufgethan/ sagt Ludovicus de ponte, in derjenigen Predig / die Christus auf dem Berg gethan / dann alldorten hat er eben diejenige Tugenden gelehrt / die er selbst geübet hat. O wie schön! wie Geheimnuß-voll seynd da alle Sigill dieses Buchs aufgelöst worden! Beati pauperes Spiritu, seelig seynd die Armen im Geist Matth. cap. quinto. Da sahen wir offen das erste Sigill der Armuth und Demuth: dann um unsertwillen ist Er arm worden/ und hat sich erniedriget.

41. Liber hic quando apertus. Matth. 5. c. ibid. v. 3.

42. Sigilla libri septem aperta, v. 4.

Beati mites, seelig seynd die Sanfftmüthigen. Hier sehen wir das ander Sigill, welches Er geöffnet / da Er die gröste Verachtungen/ Schmach und Unbilden gantz sanfftmüthig übertragen hat.

v. 5. Beati, qui lugent, seelig seynd/ die da leyd tragen; Dieses ist das dritte Sigill, welches Er aufgethan/ indem Er unsere Sünden beweint hat/ als wann es seine eigene Sünd gewesen wären.

v. 6. Beati, qui esuriunt, & sitiunt justitiam, seelig seynd/ die hungerig und dürstig seynd nach der Gerechtigkeit. Dieses vierdte Sigill hat Christus aufgethan / indem sein liebste Speiß und Tranck ware der Will seines himmlischen Vatters.

Beati

Beati misericordes, seelig seynd die Barmhertzige/ dieses fünffte Sigill hat Christus aufgethan / indem Er jedermann Guts gethan/ auch seinen Feinden und Verfolgern selbsten. ibid. v. 7.

Beati mundo corde, seelig seynd / die eines reinen Hertzens seynd. Dieses ist das sechste Sigill, welches Christus aufgethan hat mit der gröstẽ Reinigkeit/ so wol des Leibs/ als der Meynung/ die Er bey allen seinen Wercken gehabt hat. v. 8.

Beati pacifici, seelig seynd die Friedsame. Hier ist das siebende Sigill auch offen / weilen bekannt / daß Christus nicht mehrers gesucht/ als die Menschen mit GOtt auszusöhnen / und Fried zu machen auch unter den Menschen/so wol mit seiner Lehr/als seinem H. Exempel. Und dieweilen in Ubung dieser Tugenden nicht geringe Beschwernussen gefunden werden/so hat Er diejenige seelig gesprochen/die solche Beschwernussen überwinden / und Verfolgung leyden wegen der Beharrung in der Tugend und Gerechtigkeit: Beati qui persecutionem patiuntur propter justitiam. v. 9. v. 10.

Sagt nun der H. Paulus sec. ad Cor. quarto: ut & vita JEsu manifestetur in corporibus vestris, damit das Leben JEsu in euren Wercken erscheine/ und in euch offenbahr werde / so ware das Leben des H. Joannis Nepom. dem Leben Christi gantz nachgebildet / an welchem ich gleichfalls ersehe die 7. vorberührte Sigill heilig eröffnet / als das Sigill des Friedens/ das Sigill der Englischen Reinigkeit/ das Sigill der Christlichen Barmhertzigkeit gegen dem Nächsten/ das Sigill der heiligen Begierd zu aller Gerechtigkeit / das Sigill des inniglichen Mitleydens mit allen und jeden Sündern/ das Sigill der Sanfftmuth / und endlich das Sigill der Gottgefälligen Demuth / und Armuth im Geist. Alle diese Sigill hat der H. Joannes aufgelöst/ und zur Christlichen Nachfolgung uns fürgelegt/ damit wir seine Tugenden in uns ausdrucken. O! wie glückseelig hat er sich geschätzt in der Armuth / und in der Verachtung der Ehren/und Hochheit? O! wie hat er geliebt und übertragen mit Gedult und Sanfftmuth die Schmach und Unbilden? O! wie hat er beweint so die seine / als die Sünden anderer? sein Speiß und Tranck ware das Göttliche Gesatz/die Barmhertzigkeit/und Lieb/ und das Mitleyden gegen dem Nächsten ware unbeschreiblich / die Reinigkeit des Leibs und der Seelen ohne Mackel/ der Fried mit GOtt/und mit dem Nächsten/ auch mit sich selbsten/beständig/ dann die Begierden und Anmuthungen waren der Vernunfft völlig unterworffen. Et alius liber apertus est. Obwolen nun diese angezogene 7. eröffnete Sigill den Him- 1. Cor. 4. v. 10, 11. S. Joan. Nep. liber est cum septem sigillis. 43. 44. Quæ sigilla virginalis aperuit.

mel eröffnen/ und also seelig machen/ so finde ich dannoch ein Sigill, welches geschlossen dem H. Joanni die Pforten des himmlischen Jerusalems aufgeschlossen / und die überglückseelige Marter-Cron aufgesetzt hat. Was ist aber dieses für ein Sigill? Sigillum confessionis, das Sigill der Beicht/ welches er auf keine Weiß hat eröffnen wöllen / Leib und Leben deswegen aufgeopffert/ und starckmüthig im Leben und Todt sich hat verlauten lassen mit dem Propheten Isaia cap. vig. quar. Mein Geheimniß solle bey mir bleiben/ secretum meum mihi.

45. Sigillum confessionis non aperiendum. Isai. 24. v. 16.

Es schreibt und lehret unter andern der Griechische Poët:

Κρεῖττον σιωπᾶν ἢ λαλεῖν ἃ, μὴ πρέπει.

Welches nach dem Lateinischen Poëten so viel/ als:

Satius tacere, quàm loqui, quæ non decet.

Isocrates lib. ad Demonicum: Sermonum deposita, inquit, fidelius, quàm pecuniarum esse custoditores. Daß man vielmehr bey sich behalten und auf alle Weiß bewahren solle das ihm anvertraute Arcanum, als das bey ihm deponirte Geld / dann viel gröfferen Schaden nach sich ziehet das entdeckte Geheime/ als ein geraubter Schatz. Aber:

46. Arcana non revelanda.

non CVnCtIs In VIta fVa DatVM.
Alle haben nicht die Gab
stillzuschweigen biß ins Grab.

Als Euripides (wie Erasmus meldet lib. 8. Apophtheg. ex Stobæo,) von andern verachtet wurde / daß er aus dem Mund nicht also wol rieche; also ists/ antwortet er / nam multa in ore meo computruerunt, dann viele Geheimnussen in meinem Mund verfaulet; Er wollte sagen / daß er das ihm Anvertraute in seinem Hertzen getreu behalten / und niemand geoffenbahret; was aber im Verschlossenen lang aufbehalten wird / das pflegt zu verfaulen. Ita Erasmus.

Als vor Zeiten der berühmte Poët Philippides diese Gnad von dem König erhalten/ zu begehren/ was er nur wünschte; Er sollte alles erlangen/ was er würde verlangen / sprache er in tiefstier Demuth: alles werde ich danckbarlichst von eurer Majestät annehmen / allein bitte ich / mir nichts Geheimes aufzutragen. Es wuste wol dieser kluge Mann/ daß die anvertraute Secreta im Hertzen allzeit unruhig aufwallen / und das Hertz antreiben zu ihrer Offenbahrung / lingua Sapientium ornat scientiam. Prov. 15. v. 2. Was

der

der H. David von sich gesprochen / Psal. trig. oct. Posui ori meo custodiam, obmutui, & non aperui os meum. Das hat trefflich wol an sich gezeigt der H. Martyr Joannes Eleemosynarius, patriâ Nepomucenus, Cathedralis Ecclesiæ S. Viti in arce Pragensi Canonicus, Reginæ Joannæ Wenceslai pigri Conjugis Confessarius, der in seinem Tugend-Wappen diese Wort führte: In silentio, & in spe erit fortitudo vestra. Isai. trig. cap. Im Stillschweigen und in der Hoffnung wird euer Stärck seyn. Psal. 38. v. 10. 47. S. Joan. Nepom. Can. & Confess. Reginæ. Isai. 30. v. 15.

Alsdann wird die Pforten einer Vestung behutsamer aufgethan / so der Herr der Vestung in Erfahrnuß kommen / daß der Feind auf die Pforten ein wachtsames Aug habe. Unsere unsichtbarliche Feind stellen wachtsam nach der Pforten unsers Munds / deswegen sollen wir auf fleissiger Wacht stehen / wie uns ermahnet der wachtsame Job cap. quadr. Memento belli, nec ultra addas loqui, gedencke an den Streit / und rede hinführo nicht mehr. Job. 40. v. 27.

NeC VLterIVs, DVM sapIs, LoqVarIs.

Halt bey dir / was du gehört/
Wer nicht schweigt / der ist bethört.

Secretum meum mihi, geschwiegen hat der H. Joannes Nepom. und hat dasjenige standhafftig behalten in seinem Hertzen / was ihme die Königin in der Beicht geoffenbahret / dann als der König Wenceslaus theils aus schänd- und schädlicher Eifersucht / theils aus teuffischem Fürwitz von Joanne nicht so wol verlangte / als Gottsräuberisch befahle / offentlich zu bekennen / was ihm die Königin in geheim gebeichtet / widersetzte sich diesem bösen Beginnen des Königs Joannes auf alle Weiß / wollte lieber Leib und Leben dran geben / als hierinn im mindesten dem König willfahren / und das geringste offenbahren.

Diese fromm gefaste Resolution des Gottsförchtigen Joannis setzte den König in völligen Harnisch / welcher dann auf der Stell befahle / Joannem durch die Folter-Banck zur Bekanntnuß zu zwingen. Der Befehl des Königs wurde alsbald vollzogen / und was waren unter dem entsetzlichen Tormentiren die Wort Joannis? Secretum meum mihi, secretum meum mihi. Es ist einmal beschlossen / mein Geheimnuß bleibt bey mir / und sollte ich gepresst werden / wie der Trauben unter der Kälter / sollte ich geschlagen werden / wie der Flachs durch die Hechel / so werde ich dannoch beständig verharren; Secretum meum mihi. 48. S. Joannes per torturam urgetur ad confessionem.

Ware also der gäntzliche Schluß Joannis:

Sperno Tyranne MInas, qVasVIs ego sperno rVInas,
IntegrItatIs ego CorDe sIgILLa tego.

Komm Tyrann komm Ungeheur/
so mit Wasser/ als mit Feur/
nit wirst öffnen das Sigill
meines Hertzens/ ich schweig still.

Levit. 10. v. 3. Im dritten Buch Moysis cap. dec. sagt der H. Text von dem Aaron: Da das Aaron hörete / schwieg er still. Im ersten Buch Samuelis cap.
1. Reg. 3. v. 15. tert. meldet die Schrifft von dem Samuele: Und Samuel beförchtet sich / das Gesicht dem Heli zu vermelden. Von dem Saul lesen
1. Reg. 10. v. 16. wir primi Reg. dec. Aber von dem Wort vom Königreich / das Samuel zu ihm geredet hatte/ sagte er ihm nichts. Es sagt David
Psal. 31. v. 3. von sich selbsten Psal. trig. primo: Dieweil ich geschwiegen hab / ist mein Gebein veraltet. Von Sobna, und seinen Mitgesellen erzehlet
Isai. 36. v. 21. der Prophet Isaias cap. trig. sexto: Und sie schwiegen still / und antworteten ihm nicht ein Wort / dann der König hatte befohlen / und gesagt: Gebet ihm keine Antwort. Es kommen alle diese sagen:
49. Viri silentio celebres. Secretum meum mihi, unsere Geheimnussen bleiben bey uns / und ob schon diese Geheimnussen eine Zeitlang in dem Grab des Stillschweigens verborgen gelegen / seynd sie doch endlich an das helle Tagliecht kommen / und offenbahr worden / nimmermehr aber dasjenige / was dem H. Joanni in der Beicht als geheimes anvertraut/ ware also der Gottsförchtige Joannes viel verschwiegener als Sobna, viel beständiger als David / viel getreuer als Saul/ viel behutsamer als Samuel / viel lobwürdiger als Aaron/ daß er wol sagen konnte mit dem David/ Psal. trig. oct. Humiliatus
Psal. 38. v. 3. sum, & silui, obwolen ich bin hart gepeiniget worden/ silui, so hab ich gleichwol das Geheimnuß in meinem Hertzen verschlossen gehalten / & silui, und
Jer. 8. v. 14. hab beständig still geschwiegen. Und warum? Dominus Deus meus silere me fecit. Jerem. oct. cap.

Es wollte der himmlische Bräutigam seine geliebte Braut loben / eröffnet seinen Mund / und bricht aus in diese Wort Cant. quarto: Sicut
Cant. 4. v. 3. vitta coccinea labia tua, deine Lefftzen seynd wie eine rosenfarbe Haube. Seynd nun der Lefftzen 2/ warum setzt er dann auch nicht 2. Hauben/ sicut vittæ coccineæ, 2. Hauben wie 2. Lefftzen? Die Ursach scheint diese zu seyn: Wann die Lefftzen zugeschlossen seynd / so scheinen

sie

50. Laudatur cœlestis sponsa à lasciis clausis.

sie nur eine zu seyn / und also nur eine rosenfarbe Haube; so lobt dann der Bräutigam seine Braut von den Lefftzen / nicht wann sie eröffnet zum Reden / sondern wann sie geschlossen zum Stillschweigen / anzuzeigen / wie GOtt das Stillschweigen liebe und lobe / daß ich also wolbefügt von dem H. Joan. Nepom. sagen kan / was schreibt der H. Hieronymus ad Marcellam de Asella Virgine: Habebat silentium loquens, quia cùm nihil loqueretur, plus de propria diceret sanctitate, quàm loquendo posset explicare.

51. Quis arcani servandi tenacissimus.

Aristoteles der grosse Weltweise von einem befragt / quis arcanum sermonem servare posset? Wer das ihm anvertraute Secret am sichersten bey sich behalten thäte? gabe diese kurtze Antwort: Qui ignitum quoque carbonem linguâ retinere potest. Ant. in Melis. p. 1. serm. 73. **der nemlich einen glüenden Kohlen in dem Mund halten könnte.** Einen glüenden Kohlen in dem Mund beständig halten ist viel / und ein grosses / das hat gethan der H. Joannes, da er auch durch das Feuer gepeinigt das Geheime nicht offenbahren wollen / ist also auch seine beständige Treue / und treue Beständigkeit wie das Gold durchs Feuer geprüfft worden / sicut aurum per ignem, hat aber die Capell ritterlich ausgehalten / daß er wol sagen konnte: Igne me examinâsti, & in me non est inventum mendacium, **in mir ist keine Untreu gefunden worden.**

52. S. Joannes Nep. torquetur per ignem.

Weilen dann der unmenschliche Wenceslaus auch durch die Gewalt des Feuers den fromm-verstockten Mund des verschwiegenen Joannis nicht konnte auflösen / suchte er auszulöschen diese glüende Kohlen der heilig-halßstarrigen Verschwiegenheit / und mit derselbigen das Lebens-Liecht / befahle also Joannem in die Moldau zu stürtzen; der tyrannische Befehl wurde auf der Stell auf das grausamste vollzogen / der stumme Bekenner / und Blutzeug Christi wurde von der Brucken in das Wasser gestürtzt / die Lebens-Fackel zwar ausgelöscht / der glüende Kohlen des wunderwürckenden Stillschweigens aber nicht / der himmlische Liechter anzündete / welche auf dem Fluß erschienen / und klar zeigten / wo der H. Leib begraben lage / heist das nicht Joan. cap. primo?

53. Præcipitatur in Moldanam.

LVX In tenebrIs LVCebat, & tenebræ IpsaM non apprehenDebant.

Joan. 1. v. 5.

Und was waren die Wort Joannis in dieser seiner Stürtzung? Lætatus sum in his, quæ dicta sunt mihi: in domum Domini ibimus. Psal. cent. vig. pr.

Frey-

Freylich ja lætatus sum! und woher diese Freud?

De hoC LætatVs sVM, qVIa sILVI.

Psal. 106. v. 30.

Mir hat diese Freud bereit diese mein Verschwiegenheit.

Es haben die Fürsten/König und Kayser ihre herrliche Gaben/ mit welchen sie pflegen reich zu beschencken diejenige/ die entweder in dem Feld ihre ritterliche Faust mannhafft gezeigt/ oder durch ihren Verstand und Klugheit sich um das Vatterland wol verdient gemacht haben / nichts weniger ist gegen die Ihrige danckbar unsere Mutter die Christ-Catholische Kirch. In den Böhmischen Annalibus wird gelesen / daß einst ein blutiger Krieg entstanden inter Uladislaum Boëmiæ Ducem, & Stephanum Ungariæ Regem. Indem aber die Böhmen durch die Macht der Ungarn genöthiget / sich suchten durch die Flucht zu salviren / hielte Stand und vesten Fuß ein gemeiner Soldat / sonst ein Müller seines Handwercks / stritte mannhafft mit der Faust/ und animirte mit Worten seine Mitknecht also auf / daß sie mit frischem Muth an den Feind setzten / biß auf das Haupt schlugen / und den völligen Sieg erfochten. Als nun der Fürst den Muth-vollen Kriegsknecht für sich stellen liesse / und zum Zeichen seiner Gnad seine Hand ausstreckte gegen ihm / und dieser gleichsam gegen den König / sahe er / wie der Soldat 3. Finger verlohren/ und das warme Blut noch aus den Wunden ranne/ welches abzuwischen/ der Soldat 3. Linien / 3. Strich in seinem Rock machte/ welches der König ersehend / seinen Bruder also anredete: Sobeslae! mein Bruder! mit was werde ich können danckbarlich begegnen der Großmüthigkeit dieses Menschen? worauf Sobeslaus: mit anderst nichts/ als was er selbsten gezeigt an und in seinem Kriegs-Kleid.

54. Victoria Boëmorum contra Ungaros per molitorem militem.

Mit der Marter-Cron pflegt die Kirch zu beehren die Blutzeugen Christi / diesen Ehren-Cranz hat verdient und erhalten der H. Joannes Nepom. da er wegen des Sigills der Beicht / das er mit nichten eröffnen wollen/ sein Blut und Leben dargeben.

55. S. Joann. Nepom. laureatus Martyr.

Von diesem Sigill der Beicht / oder vielmehr von der Beicht redet der H. Ilidorus: Confessio sanat, confessio justificat, confessio peccati veniam donat, omnis spes in confessione consistit, in confessione locus est misericordiæ, nulla tam gravis culpa, quæ per confessionem non habeat veniam. Indem also die Beicht ein so grosser Schatz ist / so muß dieser

56. Beneficia confessionis.

Schatz

Schatz mit gröster Sorgfältigkeit verwahret werden. Der H. Laurentius ist nicht nur des Glaubens Christi wegen/ sondern auch aus Ursach der Kirchen-Schätz hart gemartert worden: nicht von wegen eines irrdischen zergänglichen/ materialischen Schatzes/ sondern eines besseren Geistlichen hat der H. Joannes die Marter durch Feuer und Wasser erhalten. Glückseelig also bist du/ O Königreich Böhmen/ indem du worden bist ein Mutter eines so grossen Sohns!

57. Joannes Exemplar Confessariorum & Consiliariorum.

O Confessarie! ô Consiliarie!

CLarè EXeMpLar habes, In eo qVoD rItè seqVarIs,

Jhm zu folgen stellt sich klar
Joannes zum Exemplar.

Solle ich dann nicht sagen / was Christus gesagt zu jenem Gesetz-Gelehrten:

TV VaDe, & (pro saLVte tVa) faC sIMILIter. Luc. 10. v. 37.

Gehe hin / und gleiches thu/
vor dein Seel/ und Seelen-Ruh.

Sagst du nun: Vadam & faciam, ich will gehen/ und ein gleiches solle geschehen/ so setze ich zum Schluß das Amen.

17. Maji. # Festum Sancti Brunonis Episcopi.

Progr. Beatus Bruno.
Anagr. Bonus Turbæ.

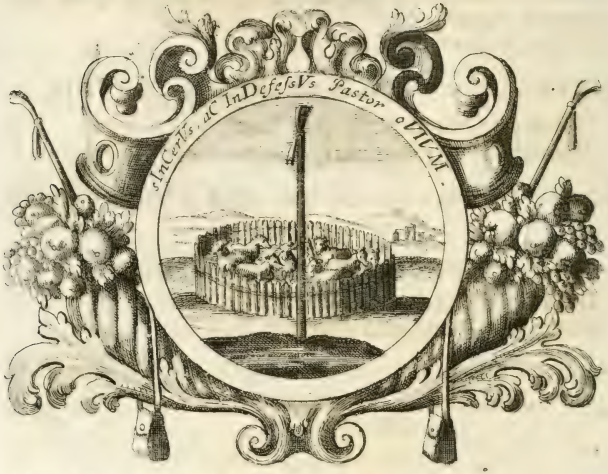

Hæc est cura boni Pastoris maxima, pascat
Ut sibi commissas, & tueatur oves.
Hinc arcendo Lupos, dum sana in pascua tutè
Ducit oves, Pastor stat Bonus ecce gregi.
Pastor *Bruno* Bonus Divini pabula verbi
Participando gregi, fit Bonus ipse suo.

58. S. Bruno bonus Pastor.

Seine Schäflein zu erhalten,
thut der Hirt den Wolff abhalten,
führt auf gute Weyd die Heerd:
Bruno that mit Wort und Wercken
sein vertraute Schäflein stärcken,
als ein treuer Hirt bewährt.

THE-

THEMA.

Ego sum Pastor bonus. Joannis dec. cap.
Ich bin ein guter Hirt. Joan. 10. v. 11, 14.

SAß Christus der himmlische Wächter / von welchem sagt der H. Prophet Daniel cap. quarto: Vigil & sanctus de cœlo descendit, sihe ein Wächter und Heiliger kame vom Himmel herab / uns zu wachen so offt ermahnet / als Matth. 24. v. 42. &c. 25, v. 13. c. 26. v. 38, & v. 41. Marci 13. v. 33, & v. 35, & 37. c. 14, v. 34, 38. Wie dann auch Lucæ 21. v. 36. Vigilate, wachet / nimmt mich nicht Wunder / sintemalen derjenige nicht muß schläfferig / sondern munter und wachtsam seyn / der seines Amts und Beruffs der Gebühr nach abwarten und nachkommen will. Dan. 4. v. 10.

59. Quibus ex officio vigilandum.

QVibVs pro Lege, Rege, aC grege VIgILanDVM.
Vors Gesetz / König / Gemeind / die zu wachen seynd vermeint.

Vigilate, wachtsam muß seyn ein Läger und Kriegsheer / damit sie nicht etwan von dem arglistigen Feind überfallen / unterdruckt und zertrennet werden. Also sollen wir wachtsam seyn als geistliche Soldaten / angesehen / daß wir nicht nur mit einem / sondern vielen Feinden zu streiten haben / wie bezeugt der H. David / Psal. quinq. quinto: Multi bellantes adversum me, viele streiten wider mich / vornemlich aber die Welt / das Fleisch / und der Teuffel / und werden bißweilen in solche Enge getrieben / daß wir mit der beängstigten Susanna gezwungen werden zaghafft aus zuschreyen Dan. dec. tert. Angustiæ mihi undique. 60. Vigilandum castris. Psal. 55. v. 3. Dan. 13. v. 22.

61. Vigilandum Nautis.

Vigilate, munter und wachtsam müssen seyn die Schiffleut / damit sie nicht von den ungestümmen Wasserwellen überwältiget / oder von den Meer-Raubern angelossen / beraubt / verderbt / und gefangen werden. Was ist die Welt anderst / als ein ungestümmes wildes Meer / wie sagt David Psal. cent. tertio: Hoc mare magnum, & spaciosum manibus, das Meer / das so groß und weit ist. Gleichwie das Meer voll der grossen Felsen und Klippen ist / so die Schiff zerreissen / Psal. 103. v. 25.

62. Mundus est mare.

und zerschmettern; voll der gefährlichen Würbeln / die die Schiff mit Gewalt an sich ziehen / und zu Boden versencken; voll der Meer-Räuber / so die Schiff berauben: also ist die Welt voll der Gefahren / voller Thier und Ungezieffer / daß davon wol spricht der H. Paulus mit seiner eigenen Erfahrnuß sec. ad Cor. und. Pericula in mari, pericula latronum &c. Es ist Gefahr in dem Meer / es ist Gefahr in der Welt / Gefahr an allen Orten / Gefahr auf allen Seiten. Grosse Fisch und Hecht die fressen auf die kleinere. Homo homini lupus, homo homini diabolus. Nonne divites opprimunt vos per potentiam, & ipsi trahunt vos ad judicia? sagt der H. Jacobus cap. sec. **Seynd nicht die Reichen / die euch überwältigen / die euch ziehen vor die Gerichter?** Und sollen wir in und unter so viel 1000. Gefahren schlaffen / und nicht munter und wachtsam seyn?

2. Cor. 11. v. 27.

Jac. 2. v. 6.

63. Vigilandum Cubicularis Regum.

Vigilare, wachtsam und sorgfältig müssen seyn die Kämmerling / oder Leibs-Guardi-Knecht der Königen und Herren / welche mit allem Fleiß zusehen müssen / daß ihr Herr und König nicht etwan in seinem Pallast überlauffen und moleſtirt werde. Deswegen David zu denen schlaffenden Dienern des Königs Sauls sagte primi Reg. vig. sexto: **Warum hast du Abner deinen Herrn den König nicht verwahret? So wahr der HErr lebt / ihr seyd Kinder des Todts / die ihr euren Herrn den König / den Gesalbten des HErrn / nicht verwahret hat.** Geistlicher Weiß seynd wir alle Kämmerling / und Leib Guardi des ewigen Königs / den wir in unsern Hertzen tragen / führen / und verwahren sollen / wie sagt der H. Joannes Apoc. vig. primo. **Et habitabit cum eis, siehe da den Tabernacul GOttes bey denen Menschen / und Er wird bey ihnen wohnen.** Deswegen sollen wir wachtsam zusehen / daß wir nichts Ungebührliches begehen / daß wider GOtt und sein Göttliches Gebot ist; wachen sollen wir / wie uns ermahnet der H. Paulus primæ ad Cor. dec. sexto: Vigilate, & state in fide, viriliter agite, & confortamini in Domino, & omnia vestra in charitate: **Wachet / stehet im Glauben / handlet männlich / und seyd starck / und alle eure Wercken geschehen in der Lieb.** Dann durch die Lieb wird der HErr verwahret / und / wer in der Lieb bleibt / **der bleibt in GOtt / und GOtt in ihm.** primæ Joannis quarto.

1. Reg. 26. v. 15. 16.

Apoc. 21. v. 3.

1. Cor. 16. v. 13.

1. Joan. 4. v. 16.

64. Vigilandum Pastoribus de grege. Luc. 2. c.

Es gehet endlich das Vigilate sonderlich die Hirten an / als welche Tag und Nacht / frühe und spath ein wachtsames Aug haben müssen über ihre Heerd. Wie dann zu lesen Lucæ sec. cap. daß die Hirten des Nachts auf dem Feld wachten / und hüteten ihre Heerde / als ihnen

nen der Engel des HErrn erschiene/und die Geburt Christi verkündigte. Wann nun dieses Gebot alle angehet: Unicuique mandavit Deus de proximo suo, daß wir also suchen sollen unsers Nächstens Wollfahrt/ Heyl und Seeligkeit/ und anderstwo: Diliges proximum tuum sicut te ipsum, du sollst deinen Nächsten lieben als dich selbsten/ wann du dann sehen wirst/ daß dein Nächster etwan irr gehe/ sollst du als ein liebreicher Hirr ihn ermahnen/ und suchen wieder auf den rechten Weeg zu bringen/ dann selig ist der Mensch/ der eine Seel erhält/ vor welche Christus sein rosenfarbes Blut vergossen hat.

Obwolen also ein jeder auch wegen seines Nächsten Sorg zu tragen schuldig ist/ so hat doch diese Schuldigkeit kein andern Grund/ als die Lieb/ aus Schuldigkeit aber/ die herrühret aus der Gerechtigkeit/ und den Menschen verbindet unter dem Verlust seiner Seel und Seeligkeit/ müssen besonders sorgfältig wachen und wachtsam sorgen die Seelen-Hirten/ als da seynd die Pfarr-Herren/ und Bischöff/ sintemalen 65. Vigilandum cumprimis animarum Curatoribus.

CVratI saCerDotes oVIVM VerI pastores.

Diese bestellt seynd über die Heerd Christi des HErrn/ deswegen sagt der H. Ilidorus, wird die Seelsorg in der lateinischen Sprach genennt: Cura, eò quod cor urat: Dieweil sie das Hertz brennet. Wie nun der Fleiß und die Sorgfalt in dem Hertzen des H. Brunonis jederzeit/ wie ein Feuer gebrunnen/ wie sorgfältig er für seine Schäflein gewachet/ wie liebreich geweidet/ wie wunderbarlich erhalten/ und noch erhaltet/ will ich in gegenwärtiger erklären. Favete.

Glückseelig und überglückseelig halte ich denjenigen Hirten/ beglücket und überbeglücket diejenige Heerd/ und liebe Schäflein/ deren Hertz der Hirt/ und das Hertz des Hirten die Schäflein seynd/ und von Hertzen sprechen/ wie die Braut im hohen Lied Salomonis cap. sec. Dilectus meus mihi, & ego illi, so lieb als uns der Hirt hat/ so lieb haben wir auch ihn/ er ist unser/ und wir seynd sein/ & nos oves pascuæ ejus. Pfal. non. nono. Also und solcher Gestalt/ daß der Hirt alles gibt/ was er hat/ Händ/ Füß/ Zung/ Hertz/ Leib und Leben; Und herentgegen die Schäflein bereit seynd/ dem Hirten zu geben/ alles was sie haben/ Milch/ Woll/ Haut/ Fleisch/ Blut und Leben. Wer ist/ der nicht weiß/ was die Liebs-Wechslung für ein Nutzbarkeit bringt/ so wol dem Hirten/ als den Schäflein? Cant. 2. v. 16. Pfal. 99. v. 3. 66. Amor reciprocus pastorem inter, & oves.

Die wahre Lieb des Hirten gegen den Schäflein/ und der Schäflein gegen den Hirten nimme ich ab von jener Gleichnuß / welche der
2. Reg. 12. Nathan dem David vor die Augen gestellt hat / ihme dardurch sein schweres Verbrechen vorzustellen. Ein Mann (ich stelle gleichfalls durch diesen einen liebreichen Hirten vor/) hatte ein einziges Schäflein / welches er also hertz-inniglich geliebt hat / und ihn ebenfalls das geliebte Schäflein / daß es niemalen von ihme gewichen / mit dem Hirten hat es gessen / mit dem Hirten hat es getruncken / und bey dem Hirten hat
ibid. v. 3. es geschlaffen: Erat de mensa illius comedens, & de calice bibens, & in sinu illius dormiens. Ach! was für ein treuer Hirt ware der H. Bruno! wer will zweiflen an seiner Lieb? der allein/deme die Sorgfältigkeit und sorgfältige Lieb Brunonis gegen seinen Schäflein noch unbekannt ist.

67. Inter proprietates Pastoris amor est. Joan. 10. v. 11.

Unter andern lobwürdigen Qualitäten und Eigenschafften / welche ein gurer Hirt haben solle/ ist die Lieb/ und zwar ein solche Lieb/ daß der Hirt bereit seye/ sein Leben für das Heyl der Schäflein gutwillig darzugeben/ wie bekräfftiget der H. Text Joan. dec. Bonus Pastor animam suam dat pro ovibus suis. Eine merckwürdige Frag wurde vor Zeiten ventilirt unter den Weltweisen / wem man sollte auftragen und am weisesten anvertrauen die Regierung und Versorgung des menschlichen Geschlechts? Etliche legten ihre Vota und Stimmen den Weisen zu / die an Klugheit und Verstand es andern vorthäten/ und schiene dieser Rath von den Weisen nicht unweiß zu seyn/ gegründet in dem Spruch
68. Cui generis humani conveniat administratio. Phocidis des Weltweisen / der also lautet: Sapientia gubernat agros, naves, & civitates. Und dieser ihr Schluß steiffte sich in dieser Muthmassung/ dieweilen das menschliche Geschlecht begabt mit der Vernunfft/ also solle es von keinem andern beherrschet werden / als welcher an Verstand/Klug- und Weißheit excelliret.

Mit diesen scheint es zu halten der Varro, welcher ein solche Oberhand nennet Magistratum, daß also keinem andern die Herrschung zukomme/als dem Magistrat. Plato wollte noch höhere Gedancken fassen/ indem er die Verwaltung des Menschen nicht einem Gelehrten und Weisen/sondern GOtt allein zumesset/und gabe diese Ursach: Die Versorgung des Viehs wird keinem andern Vieh aufgebürdet / obwolen es auch das Allergeschickste wäre/ wie sagt Cicero von dem Elephanten: Elephante nulla Belluarum prudentior, kein geschickters Thier unter den vierfüssigen ist, als der Elephant / und dannoch macht man keinen

Elephan-

Elephanten zum Hirten der Thieren / also will der weise Plato sagen: Gleichwie derjenige / so über das Viehe herrschen solle / kein Viehe ist / sondern ein Mensch / also solle über die Menschen herrschen kein Mensch / sondern der mehr als ein Mensch ist / und also GOtt. Schöne und sehr weise Meynungen.

Zwey Stück werden sonderlich erfodert von und in denjenigen / der das Oberhaupt der andern seyn soll / als erstlich / daß er was mehr / was gröſſers seye / als diejenige / welche zu guberniren ihme anvertraut werden. Zweytens / daß er also beschaffen / daß ein Beyspiel / einen Spiegel ihn erkennen die Untergebene / mit solcher Natur / mit solchen Sitten-Gaben bereicht / daß er würdig einer Nachfolg allen denjenigen / denen er vorgehet / dann wer wollte folgen einem / der mangelhafft / tadelhafft / und unvollkommen ist? Muß also ein Regent begabt seyn mit allerhand Tugenden / Sitten / guten Qualitäten / und aller Vollkommenheit voll seyn. Es nennet sich Christus selbsten einen Hirten / und zwar einen guten Hirten / Joan. dec. Ego sum Pastor bonus. Christum aber nennet der H. Petrus primæ quinto den Ertzhirten / den Fürsten der Hirten: Cùm apparuerit Princeps Pastorum, ist er der Hirten Fürst / so hat er noch andere Hirten unter sich / und unter diesen ware der H. Bruno einer der Fürnehmsten. 69. Duo desiderantur in Regente. Joan. 10. v. 11. 14. 1. Petri 5. v. 4.

Muß ein vorgesetztes Oberhaupt was mehr seyn / als die Untergebene / so stammete der H. Bruno her nicht nur aus hohem Fürstlichen Hertzoglichem Stammen und Saamen / sondern auch von Käyserlichem Geblüth / dann sein Herr Vatter ware Conradus II. Hertzog in Kärndten / der ein leiblicher Bruder gewesen Conradi II. Römischen Kaysers / welcher ein gebohrner Hertzog aus Francken ware / ware also der H. Bruno ein edler Franck / und gebohrner Hertzog in Francken / seinem Geschlecht nach. Seine Frau Mutter ware ein hochgebohrne Freyin von Querfurt / von welcher er neben vielen schönen Tugenden auch ein ansehnliche Herrschafft ererbet hat / die er / als er 1033. Bischoff zu Würtzburg / und Hertzog zu Francken erwählt worden / der hohen Dom-Kirchen von ihm auferbaut freywilligst verehrt hat. 70. Eximium Stemma S. Brunonis.

Es hat GOtt der H. Geist / qui, ubi vult spirat, Joann. tertio, gleich mit der Mutter-Milch diese Göttliche Principia, und ewige Weisheiten eingeflöst / daß nemlich GOtt allein der erste Ursprung und Anfang seye aller Creaturen / daß alle Geschöpff dazu gewidmet seyen / daß sie ihre gantze Substanz, samt ihren Operationen und Würckungen Joan. 3. v. 8.

71. S. Bruno à teneris se pietati consecrat.

gen allein zu GOttes Ehr / als ihr einiges End dirigiren und richten sollten / daß kein andere Glückseeligkeit im Himmel / weder auf Erden seye / als GOtt lieben / und GOtt gefallen. Also hat ihn gleich sein hohes Gemüth dahin getrieben / wie er allzeit GOtt lieben / und wie er ihm gefallen mögte / dahero waren niemand die Gebot GOttes lieber / als dem Bruno; niemand ware andächtiger / als Bruno; niemand ware im Reden behutsamer / niemand in den Sitten annehmlicher / niemand im Hertzen sanfftmüthiger / als Bruno. GOtt allein ware der Zweck seiner Begierden / GOtt allein ware der Grund seiner Hoffnung / GOtt allein ware sein Trost im Leyden / GOtt allein ware sein Ursach in Freuden / GOtt allein ware sein Ursach und Argument, daß er die Welt verlassen / ein Geistliches und Priesterliches Leben angefangen / damit er von allen weltlichen Sorgen entbunden / sein gantzes Hertz / sein gantzes Gemüth / sein gantze Seel zu GOtt richten mögte / wie er dann allzeit sein gantzes Leben durch ohn unterbrochen gethan hat.

Allhier entstehet die fromme Frag / warum der H. Bruno des Bischöfflichen Amts Beschwernussen auf sich genommen / und den Bischöfflichen Hirten-Stab ergriffen?

72. Officium Episcopi quod?

qVID ergò, VeL qVaLe PastorIs offICIVM?

Worauf beruhet dann das Amt eines Seelen-Hirtens?

Es antwortet der teutsche Poët:

Wachtsam hüten insgesamt
die Heerd / ist des Hirten Amt.

Es sagt der H. Bernardus, und mit ihm Hugo Card. daß nicht ohne Geheimnuß geschehen / daß Christus zum drittenmal gesagt zu dem H. Petro: Pasce, daß er weyden solle; dann es ware eben so viel / als pasce exemplo, pasce verbo, pasce orationis suffragio. Weyde sie mit dem Exempel / weyde sie mit der Lehr / weyde sie mit dem Gebet. Wann du mich liebest Petre, so erzeige dieses in dem Seelen-Eiffer / weyde sie nicht nur mit dem guten Exempel / pasce exemplo, nicht allein mit dem Gebet / pasce orationis suffragio, sondern auch mit dem Wort GOttes / pasce verbo.

Joannis 21. v. 15, 16, 17.

73. Ovis tripliciter pascenda.

Nachdem der H. Bruno, pastor bonus, als ein guter Hirt das Bischöffliche Hirten-Amt angetretten / waren seine erste liebreichste Wort / Ezech. trig. quarto: Ego pascam oves meas, ich will meine Schäflein

Ezech. 34. v. 15.

lein selbsten weyden. Es sagt der H. Bonav. Dominus cognoscit oves suas colore, ut olim suas Jacob. Der HErr erkennet seine Schäf- Gen. 30. cap.
lein an der Farb / gleichwie der fromme Patriarch Jacob die Seinige
erkennet hat. Dann etliche aus diesen seinen lieben Schäflein seynd
schneeweiß durch die Unschuld und Reinigkeit / andere aber seynd roth 74.
durch die Lieb GOttes und des Nächstens. Etliche seynd gesprengelt Oves varia-
von allerhand Tugend-Farben. Etliche aber seynd auch schwartz / und rum colo-
deren trifft man aller Orten an. Wer seynd aber die schwartze Schaaf? rum.
Ach! die Sünder / und deren ist die gröste Zahl. Woher aber die
Schwärtze? Von anderst nichts / als von der Sünd; über diese hat sich
der gütigste Seelen-Hirt beklagt / da er gefragt und gesagt / Amos nono: Amos 9.
Nunquid non ut filii Æthiopum vos estis mihi filii Israël? ihr meine v. 7.
liebe Kinder! ihr seyd mir ja worden / wie die schwartze Mohren. Als
wollte er sagen / wie Cornelius glossirt: Eratis olim filii Abraham, can-
didi ut Angeli, jam per peccatum facti estis nigri ut Æthiopes, & quasi 75.
Dæmones. Macht aber die Sünd allein schwartz? Nein / der Teuf- Peccatum,
fel hilfft meisterlich darzu / wie der H. Greg. anziehet: Rapit oves, cùm & Dæmon
hunc ad luxuriam pertrahit, alium ad avaritiam accendit, alium in su- oves deni-
perbiam erigit, alium per iracundiam dividit, hunc invidiâ stimulat, il- grat.
lum in fallacia supplantat &c. **Der hölliſche Wolff ergreifft die Schaaf / indem er dieſen zur Unzucht ziehet / einen andern mit dem Geitz entzündet / dieſen zur Hoffart aufrichtet / jenen zertheilet durch den Zorn / dieſen zum Neid antreibt / jenem einen Betrug eingibt ꝛc.**

Solle dann auch der verliebte und sorgfältigste Seelen-Hirt Bru-
no diese schwartze Schaaf / die Sünder / geliebt / gesucht / und für sie
Sorg getragen haben? Mehr dann zu gewiß: Ego pascam, ego quæ-
ram, ego curabo. So er sahe ein irrgehendes Schäflein / oder hörte
dasselbige mit dem büssenden David reumüthig blärren: Erravi, sicut Psal. 118.
ovis, quæ periit. Psal. cent. dec. oct. Ich unglückseeliger Mensch ha- v. 176.
be durch meine Sünd und Laster geirret / wie ein verlohrnes Schäflein /
suche deinen Diener. So bald diese klägliche Stimm und Seufftzer
in seinen Ohren erschallen / waren seine Lieb-volle Gegen-Seufftzer:
Ego pascam, kommet / ich will euch Fried und Ruhe in dem beängstig- Ezech. 34.
ten Gewissen / und dardurch den ewigen Frieden und Ruhe verschaf- v. 15.
fen. Venite, die ihr vielleicht durch Mißhandlungen eures Lebens ver- Matth. 11.
lohren gangen seyd / reficiam, ich will euch mit Lieb auf und annehmen; v. 28.
Venite, die ihr vielleicht aus dem Paradeiß und aller himmlischen Gnad

76. Sollicitudo S. Brunonis de grege.

verſtoſſen/ paſcam, ich will euch wieder tröſten; Venite, die ihr von dem vergifften Biß der alten Schlangen / und von dem Stachel des Todts beſchädiget / reficiam, ich will in eure Wunden Wein und Oel gieſſen/ und heylſam verbinden. Alſo hat der H. Bruno ſeine Schäflein mit ſorgfältiger Lieb / und liebreicher Sorg ſelbſt geweydet / ihnen die Gewiſſens-Ruhe verſchafft / was verlohren/ wieder geſucht; was verſtoſſen/ wieder herbey gebracht; was beſchädigt / verbunden; was ſchwach und kranck / geſtärckt und geſund gemacht / mit einem Wort: Pavit verbo, pavit exemplo, pavit orationis ſuffragio. Und obwolen er nachmals ſich ſeines Biſchthums Tag und Nacht mit gröſtem Fleiß und Sorg angenommen/ obwolen er von dem Römiſchen Kayſer mit denen beſchwerlichſten Verrichtungen faſt allezeit beladen ware / ſo ware doch unterdeſſen ſein Gottliebendes Gemüth ohne Unterlaß zu GOtt gericht.

Man ſagt ſonſt: Verba movent, exempla trahunt, das iſt/ ſagt der Chroniſt:

EXeMpLa præ VerbIs VaLent, & æDIfICant.

Zwar die Wörter lehren gut/
das Exempel ziehen thut.

77. Animalia quatuor Ezechielis.

Es hatte geſehen der Prophet Ezechiel / daß mitten unter den hellſcheinenden Wolcken ſich erzeigt ſimilitudo quatuor animalium. Nach welchen gleichfalls erſcheinte Rota una, ein Rad/ und zwar hatte es das Anſehen/ als wäre Rota in medio rotæ. Et totum corpus oculis plenum in circuitu ipſarum quatuor; Und der gantze Leib derſelbigen Vieren ware um und um voller Augen. Der H. Gregorius lieſet: In circuitu ipſorum, das iſt/ animalium, id eſt, animalia plena erant oculis in circuitu, & ex omni parte reſpiciebant rotas, obwolen der H. Hieronymus vermeynt/ daß die Augen um die Räder geweſen: Cúmque ambularent animalia, ambulabant pariter & rotæ, & cùm elevarentur animalia de terra, elevabantur ſimul & rotæ. Mit kurtzem: Quocunque ibat Spiritus, wohin gienge der Geiſt der Thieren. Es folgten die Räder/ oder Wägen den Thieren aller Orten nach/ da ſie doch weder mit Stricken noch Bänden waren daran geſpannt / ſondern allein Spiritus vitæ erat in rotis.

Ezech. 1. v. 5, 15, 18.

78. Superior debet habere quatuor.

Durch dieſe 4. Thier verſtehet literaliter Hugo Card. die 4. Monarchien / moraliter aber einen Prælaten oder Vorſteher / der 4. unterſchiedliche Geſichter haben ſolle / als faciem hominis per manſuetudinem

nem mentis, faciem Leonis per audaciam severitatis, faciem bovis per laborem assiduæ orationis, & faciem Aquilæ per arduitatem contemplationis. Sonderlich aber sollen die Vorgesetzte und Regenten / die Hausväter und Eltern seyn voller Augen in circuitu, damit sie auf allen Seiten / die Räder und den Karren / ihr anvertrautes Haus / Gemeinde anschauen / und ein wachtbares Aug darauf haben. Daß nun die Räder / obwolen sie mit keinen Stricken waren dran gespannt / jedoch cum animalibus euntibus ibant, & cum stantibus stabant, & cum elevatis elevabantur, dardurch wird uns angedeutet / daß / wo die Vorgesetzte / die Eltern und Hausväter durch ihren Geist werden hingetrieben / unter sich / oder ober sich / zu dem Guten oder Bösen / zu den Lastern oder Tugenden / zu der Andacht oder Leichtfertigkeit / dahin auch folget der Geist des Lebens / und freye Willen der Untergebenen / nicht daß dieser Wagen / das gantze Haus / Familia, oder Gemeinde von den Vorgesetzten mit Strick und Banden werde nachgezogen / sondern sie werden gezogen durch das Exempel der Vorgesetzten / cum euntibus ibant &c. 79. Exempla trahunt.

Diese 4. Gesichter zeigte an sich der H. Bruno, und zwar faciem hominis, dann wer ware sanfftmüthiger ? faciem Leonis, dann wer ware ernsthaffter ? faciem bovis, wer ware mühseeliger / und endlich faciem Aquilæ, dann wer ware tiefsinniger / und fürsichtiger / als Bruno in seinem Bischöfflichem Hirten-Amt ? Er hat auf das vollkommenste erfüllt die schöne Lehr des H. Pauli, die er geben dem Tito mit diesen Worten c. 2. v. 7. In omnibus te ipsum præbe exemplum bonorum operum, in doctrina, in integritate, verbum sanum, irreprehensibile &c. damit derjenige / qui ex adverso est, vereatur, nihil habens malum dicere de nobis, und diejenige / die neben / und unter uns seynd / von / und durch uns / nicht geärgert / sondern auferbaut werden. 80. S. Bruno satisfecit suo muneri. Ad Tit. 2. v. 7.

In doctrina, was solle ich sagen von der ausbündigen Gelehrtheit des H. Brunonis ? In seiner zarten Jugend hat er sich schon lassen gesagt seyn die Wort des H. Hieronymi : Nil turpius est, quàm nascendi felicitate supra plebem eminere, & eidem postea per insciti am subjici, ab eâque gubernari, nichts heßlicher ist / als durch ein adeliche Geburt über den gemeinen Mann erhöhet seyn / durch die Ungelehrtheit aber sich nachmals demselben unterwerffen müssen / damit man von ihm regiert werde. Das / sage ich / das hat dieser junge Fürst ihm lassen gesagt seyn / deswegen sein hochadeliches Geblüt nach nichts mehr aufgewallet / als nach Kunst und Geschicklichkeit / die er auch in kurtzer Zeit 81. Doctrina nobilem magis illustrat.

also vollkommen erlangt / daß er zu seiner Zeit unter den Gelehrtesten der Gelehrteste / in denen dreyen Kirchen-Sprachen / als Lateinischen/
82. Griechischen und Hebräischen überaus erfahren / ein scharpffer Dialecticus, ein fürtrefflicher Orator und Poët worden ist / ex ungue Leonem, Zeugnuß gibt aus tausenden der schöne Vers, welchen er zu Ehren des H. Kiliani gemacht hat / und dem Buch inserirt / das er seinem H. Vatter dedicirt:

S. Bruno scientiis excellens.

Sit Collega tuæ sortis Pater ô Kiliane
Antistes, dono qui te veneratur in isto.

O mein allerheiligster Vatter Kiliane! nehme doch zu Gnaden auf das Buch / welches ich dir zu Ehren geschrieben hab / bitte auch GOtt für mich / daß ich / welcher ich im Hirten-Amt dein Sohn und Nachfolger bin / dir im Himmel möge einsmals beygesellet werden. Erfahren ware er in Politischen und Staat-Sachen / in geistlichen und weltlichen
83. Rechten / ein tiefsinniger Theologus, mit kurtzen Worten: Fons scientiæ, Fons pietatis, eines so heiligen Exempels / daß ihn Kayser Conradus sein Vetter / und Kayser Henricus, mit dem Zunahmen der Heilige / allzeit in höchster Veneration bey sich haben wollen / dann ist Bruno mit Ver- und Vorsetzung des eintzigen Buchstabens o, ein Brun / Bruno! ô Brun! anagrammaticè, so schöpfften sie aus demselbigen guten Rath / sie ehrten ihn
84. als einen Schutz-Engel / der sie durch alle Gefahr sicher leiten würde / ja als einen heiligen Freund GOttes / durch dessen heiliges Gebet sie GOtt von allen Leibs- und Seelen-Gefahren und Schaden erhalten würde. Das hat unter andern erfahren Kayser Conrad / den er vor der Stadt Mayland erhalten / wo ihm der H. Ambrosius unter dem H. Meß-Opffer erschienen / und befohlen / den Kayser abzumahnen von der Belägerung besagter Stadt. Es hat Moyses mit seiner Ruthen viele Wunder gewürckt / aber viel mehrere mit seinem geistlichen Hirten-Stab der H. Bruno, Moyses nur im Leben / der H. Bruno auch nach seinem Todt / daß ich
Num. 22. v. 10. von seinem H. Leib wol sagen kan / was ich lese Num. vig. sexto: Factum est miraculum grande, **er ist worden zum grossen Wunderwerck.** Ja was von dem H. Greg. Thaumaturgo die Hagiographi schreiben: Fons perpetuus miraculorum, und daß derjenige glück- und abermal glückseelig / der in seiner Kranckheit / in seinen Gefahren / in seinen Widerwärtigkeiten alle seine Hoffnung in diesen Brunnen hat fallen lassen.

S. Bruno Cæsaribus apprimè gratus.

S. Bruno. tuetur ab interitu.

Die Krumme und Lahmen zeigen ihre Krücken / die unschuldig Erhenckte ihre Strick / die Gefangene ihre Ketten / und bezeugen seine viel vermögende

mögende Vorbitt bey GOtt; Ein Kind hat er errettet aus dem Rachen eines Wolffs / 3. Besessene erlediget von dem Teuffel / mehrere Todte dem Todt entzogen/und zum Leben auferweckt/ unzahlbare andere zu geschweigen/kan wol von dem H. Brunone die Kirch sagen / was von dem H. Antonio Paduano der Seraphische Bonaventura: Si quæris miracula, mors, error, calamitas, Dæmon fugiunt, ægri surgunt sani, pereunt pericula, cessat & necessitas, narrent hi, qui sentiunt, dicant Christiani, dieses solle uns ein Trost seyn. 85. S. Bruno miraculis clarus.

Theodorus Trivultus suchte eine Gnad bey dem König in Franckreich/ deme dann zu Gefallen machte er einen starcken Baum/ unter dem einen Rebstock / dessen Reben sich erheben biß auf die Aest des Baums / mit dieser Beyschrifft: Fac me tuis adhærere ramis. Wir wollen uns gleichfalls starck halten an den wunderthätigen Hirten-Stab des H. Brunonis, und bitten: 86. S. Bruno Herbipolensium Patronus.

Da nos BrVno tVIs hIC VsqVe hæreſCere raMIs.

Gib ô Bruno daß wir vest
uns anhefften deinen Aest.

O H. Bruno!

ArDet Vt HerbIpoLIs, Te BrVno, CoLItqVe patronVM*
DeXteraM ab aXe poLI fer, preCor, HerbIpoLI.

Hitzig wie dich Würtzburg ehret/
eiffrigst und dein Lob vermehret/
So streck aus dein rechte Hand
Bruno übers Francken-Land/
und sage Amen.

25. Maji.

Festum Sancti Urbani Pontif.

Progr. Urbanus.
Anagr. Sub Urna.

Corpora Sanctorum vivunt in pace sepulta,
Inque libro vitæ nomina scripta manent.
Quorum Relliquias Ecclesia sancta sub urna
Contentas merito jugis honore colit.
87. Sanctorum reliquiæ colendæ. Et corpus post fata tuum, renitente sub Urna,
Urbs Urbane, tuos Roma colit cineres.

Die Gebein der frommen Christen
wol verwahrt in Kast und Kisten,
die Catholisch Kirch verehrt:
Deinen Leib Urbane ehret
die Stadt Rom, dein Lob vermehret
deine Heiligkeit bewährt.

THE-

THEMA.

Corpora ipsorum in pace sepulta sunt. Eccli quadr. quarto.

Ihre Leiber seynd im Frieden begraben worden, und ihr Name lebt aus einem Geschlecht ins ander. Eccli 44. v. 14.

O Mein GOtt! schreyt aus und hoch auf der Königliche Prophet David/wie weist du deine Freund zu Ehren zu bringen! Nimis honorati sunt amici tui Deus. Psal. cent. trig. oct. Die seynd über allemassen geehrt / nicht nur mit der hauptsächlichen Glory und Seeligkeit / die bestehet in der klaren Anschauung GOttes/ sondern sie haben auch die Ehr / daß sie durch ihre Verdienst und Fürbitt auch uns / die wir noch in diesem Jammerthal auf Erden seynd / Hülff leisten/und Gnaden erweisen können. Per eos (sagt der Englische Lehrer) Divina Charitas in nos suum effectum effundit, durch sie schüttet die Göttliche Gütigkeit ihre Gaben über uns aus. Psal. 138. v. 17. 88. Per Sanctos Deus in nos est liberalis.

Es solle billig unsern Widersachern den Mund stopffen / und ihr verschwärtzte Feder schamroth machen der Spruch Davids Psal. trigesi. primo: Tu remisisti impietatem peccati mei, du hast mir nachgelassen die Gottlosigkeit meiner Sünd: Pro hac orabit ad te omnis Sanctus, das für wird ein jeglicher Heiliger zu dir beten. Lasset uns dieses Bitten und Beten den Englischen Lehrer auslegen und erklären. Die Heilige / sagt dieser heilige Lehrer / bitten für uns im Himmel auf zweyerley Weiß: Die erste ist/ daß sie mit ausdrücklicher Bitt bey GOtt für uns anhalten/ damit er uns helffe in unsern Nöthen. Die andere Weiß für uns zu bitten geschicht durch ihre Verdienst / welche immerdar vor den Augen GOttes seynd / und auch stillschweigend anhalten / daß GOtt in Ansehen derselbigen uns gnädig sich erzeige: Uno modo oratione expressa, dum votis suis aures divinæ Clementiæ pulsant pro nobis; alio modo quasi oratione interpretativa, scilicet per eorum merita, quæ in conspectu ejus existentia, non solùm eis cedant ad gloriam, sed sunt nobis etiam suffragia, & orationes quædam. Seynd also ihre Verdienst / die uns Hülff und Gnad zuwegen bringen können / kan also sagen mit dem teutschen Poëten: Pfal. 31. v. 5. ibid. v. 6. 89. Duplici modo Sancti pro nobis orant.

Die

Die Verdienst der Heiligen unsre Bitt beschleinigen.

Und mit dem Chronisten:

SanCtI per se,
per sVa qVoqVe MerIta InterCeDVnt.

Ubi scriptum est! zur Schrifft! zur Schrifft! schreyen aus einem und vollen Mund unsere Widersacher. Wolan der H. Text solle ihnen dieses klar und wahr erweisen.

90. Ezechias sibi timet. Der König Ezechias befande sich in einem sehr betrübten Stand/ als Sennacherib der König die Stadt Jerusalem hart belägert hatte. Ezechias zerrisse seine Kleider / legte an ein härines Kleid / thate zu GOtt ein langes und eiffriges Gebet. GOtt tröstete ihn endlich durch den Isaiam 4. Reg. 19. v. 33. mit diesen Worten/seye ohne Forcht Ezechia! quarti Reg. dec. nono: Non ingredietur urbem hanc, nec mittet in eam sagittam; per viam, qua venit, revertetur. Sennacherib wird in die Stadt nicht kommen / und gar keinen Pfeil hinein werffen/sondern eben den Weeg wieder zuruck ziehen/den er kommen ist. Und ich will/sprache der HErr/die Stadt beschirmen/und ihr helffen um meinen selbst eigenen willen / und um meines Knechts Davids willen: Protegámque urbem hanc, & salvabo eam propter me, & ibid. v. 34 propter David servum meum.

91. Deus conservat Jerusalem propter David. Wer soll sich nicht verwunderen/ daß GOtt die Stadt erhalten will aus diesen Ursachen / nemlich von wegen seiner / und wegen des Davids? Welcher König würde also reden / und sagen / er wollte einem ein Gnad thun wegen seiner/und wegen seines Knechts? Freylich konnte GOtt der betrangten Stadt helffen wegen seiner Gütigkeit / aber warum wegen des Davids seines Dieners? Propter me, & propter David servum meum? Ist dieses nicht seiner Hochheit unanständig? Mit nichten / antwortet der H. Chrysostomus, sondern es will GOtt dardurch anzeigen / wie Er seine Diener ehre / indem Er ihrentwegen zu Hülff komme. Ware dann David in der belägerten Stadt? Nein / dann er viel Jahr zuvor gestorben / seine Verdienst aber waren bey GOtt nicht abgestorben / und GOtt wollte zeigen / wie viel bey ihm vermögen die

92. Merita Sanctorum Deus respicit, Verdiensten der Heiligen. Gnug ware es / daß David einmal in der Stadt gewesen / und daselbst ein heiliges Leben geführt. Protegam &c. als wollte er sagen / sagt der güldene Mund Chrys.

Hic

Hic Author erit salutis his, qui suâ se perdiderunt desidia. Dieser wird ein Ursach des Heyls seyn denen/ die durch ihre Schuld in Gefahr seynd kommen des Verderbens.

Wer sihet hier nicht Sonnen-klar die Krafft und Macht des Davids/ daß GOtt deswegen der Stadt geholffen/ obwohlen er noch nicht in der Seeligkeit ware / was werden nicht vermögen die Verdienst so vieler Heiligen/ welche nunmehro in der ewigen Glory seynd?

O Rom du Haupt / und Haupt-Stadt der gantzen Christlichen Welt! O du von GOtt so hoch begnadete Stadt! Erhebe deine Augen gen Himmel / so wirst du alldort viel grosse und unzahlbare Heiligen finden/ welche eine geraume Zeit dein Wasser getruncken / welche in deinen Häusern gewohnt/ welche auf deinen Gassen herum gangen/ durch deren Blut deine Stein reich befeucht ja geheiliget worden. Unter diesen ist gewesen der grosse Blutzeug Christi JEsu/ und dessen gewesener Statthalter hier auf Erden/ der Heil. Pabst Urbanus, ein Sohn des Römischen Pontiani, und Stuhl-Erb des Heil. Pabst Callisti. Nachdem dieser sehr viele seiner Lands-Leuth / und unter diesen den H. Bräutigam der H. Cæciliæ Valerianum, wie auch seinen Bruder Tiburtium zum Christlichen Glauben bekehrt/ mit eigener Hand getaufft / und viele Heil. Satzungen geordnet/ der Kirch vorgestanden 6. Jahr/ 6. Monat/ und 4. Täg/ ist er von dem Land-Pfleger Almachio gefänglich eingezogen/ mit Bley-Kolben geschlagen / und enthauptet worden / unter dem Kayser Alexandro Severo 25. Maji Anno Christi 233. Dieser Kayser feindete für sich selbsten die Christen nicht an / truge auch keinen Scheu/ die Abbildung Christi unter seine Götzen-Bilder im Zimmer zu setzen/ und also zu verehren. Der Leichnamb des Heil. Urbani ist den Thieren zum Fressen dargeworffen worden / die denselbigen aber verehret/ und mit nichten berührt haben / welchen endlich Marmenia, und ihre Tochter Lucina in dem Freythof Prædextati an der Appianer-Strassen Ehrwürdig begraben haben.

93. Roma Sanctis celeberrima.

94. Vita, & Martyrium S. Urbani P. & M.

95. Sanctorum corpora à bestiis honorata.

Haben nun die unvernünfftige Thier den Leib des H. Urbani verehrt / hat verehrt die Bildnuß Christi der Heydnische Kayser Alexander Severus selbsten/ wer wird in einigen Zweiffel ziehen wollen/ ob die Cörper/ Reliquien, und Heiligthum der Heiligen Diener Gottes zu verehren/ er seye dann unvernünfftiger als das wilde Viehe / oder gottloser/ als der heydnische Kayser Alexander Severus. Daß also wir die Cörper und Reliquien der Heiligen mit sonderlicher Reverenz verehren können/ will ich in gegenwärtiger erzeigen. Favete.

Durchgehe ich die Göttliche Heil. Schrifft / beobachte ich in derselbigen viele ansehnliche Exempel / betrachte was tiefffinniger unzahlbare Sprüch in derselbigen / was sehe / was lese ich anderst / als:

ReLIqVIæ BeatorVM In CVLtV habenDæ.

Deren Heiligen Gebein sollen zu verehren seyn.

Im ersten Buch Moysis cap. quad. nono. lese ich / was Gestalten der grosse Patriarch Jacob seinen Sohn den Joseph gebetten / daß er seinen Leib nicht solte in Egypten begraben: Ich will bey meinen Vättern schlaffen ꝛc. Und Joseph antwortete: ich will thun / was du befohlen hast. Hat also Jacob nicht gestatten wollen / daß seine Gebein bey denen Unglaubigen liegen sollten. Was der Vatter verlangt von seinem Sohn / das hat Joseph ebenfalls begehrt von seinen Brüdern / und befohlen den Kindern von Israël, daß sie nach seinem Tod seine Gebein nach dem Tod aus Egypten führen sollten. Exodi dec. ter. Efferte ossa mea hinc vobiscum, führet meine Gebein mit euch von dannen. Und was will uns lehren das Buch Josue cap. vig. quarto. da es uns vorzeigt das herzliche Exempel der zweyen gottseeligen Männer Moysis und Josue, die mit ungemeinem Fleiß / und Reverenz geehrt haben die Gebein des Josephs, welche sie durch ihre 40jährige Reiß durch die Wüsten mit sich geführt haben. Hat nicht der fromme Joseph mit grossen Ehren die Gebein seines Vatters Jacobs gen Hebron führen lassen?

Gen. 49. v. 30.

96. Jacobi & Josephi ossa translata alio.

Exodi 13. v. 19.

Jos. 24.

97. Honoravit Deus ipse corpus Moysis. Deut. 34. v. 5, 6.

Hat nicht der Allmächtige GOtt selbsten geehret den Leib Moysis, da er (wie schreibt der H. Hieronymus wider der Ketzer Vigilantium) mit eigenen Händen begraben / wie zu lesen im fünfften Buch Moysis cap. trig. quarto: Sepelivit eum Dominus, & non cognovit homo sepulchrum ejus usque in præsentem diem. Und Moyses der Knecht des HErrn starb allda im Land Moab auf des HErrn Befehl / und er begrube ihn in dem Thal des Lands Moab gegen Phogor, und kein Mensch hat sein Grab gewust biß auf den heutigen Tag.

Es unterscheidet GOtt selbsten ein Ort von dem andern / indem er den einen Ort heilig nennet / den andern nicht / woraus erhellet / daß nicht alle Ding einander gleich seyn / und gleich gelten / sondern das eine ist Heiligthum / das andere nicht / diese ist ein heilige Erden / die andere nicht / welches erfahren hat Moyses, da er die Schaaf Jetro seines Schwähers des Priesters in Madian hütete / dann es redete ihn GOtt mit

mit diesen Worten an/ Exodi tert: Trette nicht hinzu/ ziehe deine Schuhe aus von deinen Füssen: In quo stas, terra sancta est, dann der Ort / da du aufstehest / ist ein heilig Land. So ware dann diese Erden heilig/ und nicht die andere / und diese solte Moyses für der andern verehren mit Ausziehung seiner Schuhe. Ist also der wohlgefällige Will GOttes/ daß man für andern Creaturen gebührlicher Weis verehren solle / was Heilig/ oder Heiligthum ist. Dann Sancta sunt tractanda sanctè, heilige Sachen wollen auch heilig und ehrlich tractirt seyn / deswegen wird dem Moysi nicht allein angezeigt die Heiligkeit des Orts / sondern auch befohlen die Schuh auszuziehen. Von welcher Begebenheit der Heil. Stephanus zu Jerusalem offentlich geprediget vor der Versammlung der Juden.

98. Exod. 3. v. 5. Terra terræ præfertur.

99. Loca quæ præ aliis honoranda.

Wann Eunomio, und Vigilantio mit andern zur Erleuchtung gemeldte Histori nicht genug ist/ so schlagen sie ihre Augen auf dasjenige / was sich zugetragen mit dem Josue / wie in dessen Buch zu lesen cap. quinto. Als Josue im Feld der Stadt Jericho ware/ hube er seine Augen auf / und sahe einen Mann gegen ihm über stehen / der hatte ein bloses Schwerdt in der Hand / und er gienge zu ihm/ und sprach: Bist du unser/ oder der Widerwärtigen? Er antwortet: Mit Nichten / sondern ich bin ein Fürst über das Heer des HErrn / und komme jetzt. Da fiele Josue nieder auf die Erden / bettet an/ und sprach: Was redet der HErr mit seinem Knecht? Er sprach: Löse deine Schuh auf von deinen Füssen/ dann das Ort/ darauf du stehest / ist heilig / und Josue thäte/ wie ihme befohlen ware. Muste also Josue vom Engel des HErrn geheissen/ dem Ort / wo er stunde/ Ehr erweisen vor andern. Wie willst du also sagen/ daß der Ort unter dem Galgen/ oder auf der Schind-Kauten eben so gut und heilig seye / als die Oerter / welche GOtt geheiliget/ und für heilig will gehalten haben? Ein Ort ist vor dem andern zu respectiren/ das befehlen die Engeln / das befihlt GOtt / und in dem Josue und Moyses dasjenige vollzogen / was / und wie ihnen befohlen worden / haben sie sich mit Nichten versündiget durch Aberglauben/ oder Abgötterey. O! thäten Copronymus, und Claudius Taurinensis mit solcher Erden in steiffem Glauben ihre Augen berühren/ so würden sie wohl und fromm sehen / wie jener/ Joannis nono, der von Geburt an blind / durch den auf seine Augen gelegten Koth ist sehend worden.

Josue 5. v. 13, 14. &c.

100. Non quivis locus honore dignus.

101. Josue jubetur certum locum venerari.

Joan. 9. v. 1, 6, 7.

So wir Catholische in offentlichen Processionen entweder das Hochwürdigste Altars-Sacrament/ oder sonst Heiligthumer herum tragen/ so ist bey unsern Widersachern nichts zu sehen/ nichts zu hören/ als
102. Res sacræ secolendæ. aushöhnen und ausspotten/ als schnarchen/ schänden/ und spotten. Solche führe ich dann zu der Stadt Jericho/ und führe ihnen zu Gemüth/ was sich daselbsten zugetragen. Ein Heiligthum ware die Arch des Bunds/ ja ein nahmhaffter Heiligthums-Kasten/ darin viel Heiligthum zu sehen ware. Es ware zu sehen das Jüdische Manna oder Himmel-Brod in einem güldenen Eymer; Es ware zu sehen die Ruthen Aarons/ die übernatürlich ausgeschlagen/ und geblühet hat; Es waren zu sehen die zwey steinerne Tafeln Moysis/ in welche GOtt selbsten die zehen Gebott geschrieben hatte. Waren diese nicht herzliche Heiligthumer? Diese wurden von denen Jüdischen Priestern bey siebenmal um die Stadt Je-
Josue 6. v. 20. richo getragen/ und siehe: Muri illicò corruerunt. Josue sexto. Die Mauren fielen von sich selbst ein/ und die Stadt kame ohne alle Mühe in die Händ und Gewalt des Volcks Israels. Also hat GOtt die erste Stadt im gelobten Land nicht mit stürmender Hand/ sondern mit der Procession, Umgang/ und Umtragung der Heiligthümer eingenommen/
103. Processiones non explodendæ. und unter die Gewalt des Obristen Josue gebracht. Wann dann GOtt Wunder gewürckt hat durch das Heiligthum des Alten Testaments/ so nur ein Schatten und Figur der zukünfftigen Warheit gewesen/ in was grossem Ansehen werden dann bey GOtt seyn die Heiligthum des Neuen Testaments? Wer will/ wer wird also uns Catholische Christen straffen/ wann wir in Kriegs-Läufften mit den Heiligthumen offentliche Processiones und Bittgäng halten wider unsere Feind/ und zwar mehr ausrichten öffters/ als mit Wehr und Waffen/ wo anderst rechte Andacht/ und Bußfertigkeit solche Umgäng begleiten thut.

Einen Blinden pflegt man zu führen/ und einen Staab in die Hand zu geben. So fern Eunomius, Vigilantius, Copronymus, und Claudius Taurinensis mit ihres gleichen sich in ihrer Seelen-Blindheit von erstangezogenen Exempeln noch nicht leiten lassen auf den Weeg durch die
104. Virga Moysis prodigiosa. Erkantnuß/ so muß ich ihnen in die Hand geben den Hirten-Staab Moysis/ den der Allmächtige GOtt zum mächtigen Heiligthum gemacht hat/ da er durch denselbigen viele/ und grosse Wunder gewürcket hat. Moyses kame mit seinem gantzen Volck an das rothe Meer/ weilen aber daselbsten keine Schiff überzufahren/ und der Feind auf dem Rucken ware/ streckte der Moyses auf den Befelch GOttes seine Hand über das

Meer

Meer aus/ schluge mit dem Stab auf das Wasser / und siehe / alsobald zertheilte sich das Wasser / stellte sich als zwey starcke Mauren / und machte ein freyen Weeg und durch Paß dem Jsraelitischen Volck / wie es dann unverhindert gantz trucken dardurch gangen ist. Exodi dec. quartò. Exodi 14. Die Kinder Jsrael zogen fort mitten durch das truckene Meer/ v. 29. und das Wasser war ihnen / gleich wie ein Mauer/ zur Rechten und zur Lincken.

Ware nicht dieser Stab Moysis Wunder-voll/ da er mit selbigen den harten Felsen geschlagen/ und häuffiges Wasser aus demselbigen herfür gebracht hat? Exodi dec. sept. Nimme deinen Stab / sprache Exodi 17. GOtt zum Moysi/ damit du den Fluß geschlagen hast / und gehe v. 5. &c. hin. Sihe / ich will daselbsten auf dem Felsen Horeb vor dir Psal. 77. stehen/ und du solt den Felsen schlagen/ und es wird aus demselbi- 1. Cor. 8. gen Wasser herfür fliessen / damit das Volck trincke/ und Moyses thäte also für den Aeltesten Jsrael. Diesen Stab Moysis hat auch Wunder-würckend erfahren Cades, Num. viges. da das Volck Num. 20. Jsrael abermal murrete aus Mangel des Wassers / allwo dieses geleſen v. 7. &c. wird: Nimm deinen Stab/ sagt GOtt/ und versammle die Gemeinde; Da nahme Moyses den Stab vor dem HErrn/ hube 10f. seine Hand auf/ und schluge den Felsen zweymal mit dem Stab/ da gienge viel Wasser heraus/ daß also das Volck tranck / und das Viehe; seynd das nicht grosse Wunderwerck / welche GOtt durch den Hirtenstab Moysis gewürcket hat? Nun ware GOTT an diesen Stab gar nicht gebunden / er hätte ohne denselbigen das rothe Meer zertheilen können/ und das Volck träncken mit überflüssigem Wasser / also aber hat es der Göttlichen Allmacht gefallen / daß er zu solchen Wunderwercken den Stab Moysis würdigen wollen / für allen andern Stäb und Ruthen / die dazumahl bey Handen waren. Was folgt also?

DVM sCrIptVra IVbet, sanCtos VeneraberIs ergò,
Wer also die Schrifft anhört/
GOttes Heiligen verehrt.

HorVM & ReLLIqVIas sanCtè DeVotVs habebIs.
Wie auch deren Heiligthum /
die man tragt mit Ehrn herum.

106. Es scheinet aber / daß der Blinde noch nicht gar sich will erleuchten lassen / dem ich dann vor das Angesicht halte den Mantel des Propheten Eliä / als dieser / und sein Jünger Elisæus an dem Jordan stunden / und kein Schiff / oder Brucken da ware hinüber zu kommen / quarti Reg. sec. 4. Reg. 2. v. 8. Nahme Elias seinen Mantel / und wickelt ihn zusammen / und schluge ins Wasser / das theilete sich zu beyden Seiten / und sie giengen beyde auf trockenem Grunde hindurch. Diesen Mantel Eliä hielte Elisæus in grossen Ehren / nachdeme ihm sein Meister Elias im hinwegfahren in dem feurigen Wagen gen Himmel denselbigen hinterlassen hatte. Gleiches Wunder hat im Jordan gethan mit diesem Mantel der Elisæus. Da sehen wir ja Sonnen-klar / daß GOtt nicht allein wunderbahrlich gewesen in seinem Propheten Elia / sondern auch in dessen Mantel für allen andern gemeinen Mänteln. Heilig ware Elias / heilig ware auch alles / was er um und an hatte / also wird geEsth. 6. v. 9. ehrt / welchen GOtt ehren will. Esth. c. sexto.

Pallium Eliæ miraculosum.

Diese Warheit bekräfftiget dasjenige / was gleichfalls im vierdten Buch der Königen registriert wird. So bald der Feld-Hauptmann 4. Reg. 5. des Königs von Syrien der aussätzige Naaman vom Aussatz gereiniget / und vom Unglauben zur Erkantnuß des wahren GOttes kommen ware / truge er ein sonderliche Affection nicht allein zu GOTT und seinem treuen Diener Elisæo, sondern auch zu der Erden im Land Israel / als zu einer heiligen Erden / deswegen er mit diesen Worten bitten thäte 4. Reg. 5. Quarti Reg. quinto: Ich bitte / sprache Naaman / vergönne mir v. 17. deinem Knecht / daß ich von dieser Erden so viel mitnehmen möge / als zwey Maulthier tragen können / dann dein Knecht wird forthin nicht frembden Göttern Brandopffer / und andere

107. Opffer thun / sondern dem HErrn. Wer will nun sagen / daß Naaman ein Abgötterey getrieben / da er diese Erden für aller anderen geNaaman terram præ terra colit. ehret / indem ihm auch der Prophet dieses gern erlaubet / und die verlangte Erden passiren lassen? Es wollte Naaman mit dieser heiligen Erden offentlich erweisen / daß er von allem heydnischen Unglauben und Götzendienst völlig abgewichen / und sich zum Glauben des wahren und lebendigen GOttes begeben habe. So lang Naaman ein Abgötter / und unglaubiger Heyd ware / fragte er mit Nichten nach dieser Erden / es ware ihm eine / wie die andere; indem er sich aber bekehret / und glaubig worden / macht er einen Unterschied unter dem Heiligen und Unheiligen / unter dem heiligen und heydnischen Land / erwöhlet also die Erden

Israel

Israel für der Syrischen Erden/ dann es ware sonst unvonnöthen/ Erden/ die frembd ware/ in Syrien zu bringen/ weilen daselbsten Erden überflüssig ware. Solches thate er also zur Beförderung seiner Andacht/ seines Glaubens/ und Gottesdiensts.

Und wann keine andere Exempel wären im Alten Testament diese Catholische Glaubens-Lehr zu bestättigen/ sollte folgendes gnug seyn/ welches uns vorweist das vierdte Buch der Königen in seinem 13. Capitel/ allwo zu lesen diese Wort: Also starb Elisæus, und sie begruben ihn. Aber die Räuber aus Moab kamen ins Land in demselbigen Jahr. Und etliche begruben einen Menschen/ und da sie die Räuber sahen/ wurffen sie den todten Leib in das Grab Elisæi, und da er das Gebein Elisæi anrühret/ ward der Mensch wieder lebendig/ und stunde auf seinen Füssen. Solle das nicht ein grosses Wunder seyn? Wann durch solches berühren ein Krancker wäre gesund worden/ wäre es viel/ da aber ein Todter so gar zum Leben wieder auferweckt wird/ wer sollte sich nicht höchst verwunderen? Wer wollte verachten die Aschen und Todten-Gebein der Heiligen?

4. Reg. 13. v. 20. 21.

108. Offium attactu Elisæi defuncti mortuus resurgit.

Du wirst vielleicht sagen/ GOtt habe es gethan? das sage ich auch/ und alle Rechtglaubige; Sage aber an/ warum hat GOtt solches gethan durch die Todten-Bein seines Dieners/ und Propheten Elisæi? Er hätte ja ohne dieses Mittel den Todten erwecken können/ hat es aber nicht gethan/ sondern denselbigen allererst lebendig gemacht/ nachdem er in das Grab kommen/ und die Gebein Elisæi angerühret. Da sehen wir/ wie so gar die Aschen und Gebein der Heiligen bey GOtt in grossem Ansehen seyn. Davon meldet auch Syrach Eccli. quad. oct. Da er todt ware/ weissagte sein Leichnam/ und nach seinem Tod hat er Wunderwerck gethan. Welches mit mehreren Worten anziehet der Heil. Cyrillus, Bischoff zu Jerusalem: Der todte Cörper des Elisæi des Propheten hat dem todten Menschen das Leben geben/ und ist dannoch todt verblieben/ auf daß/ wann Elisæus auferstanden wäre/ das Werck der Seelen nicht allein zugeschrieben werde/ damit auch angezeigt werde/ daß in Abwesenheit der Seelen/ ein Krafft in denen heiligen Cörpern liege wegen der gerechten Seelen/ die so viele Jahr darin gewohnet und gewürcket hat. Wer solte also nicht den Schluß machen?

109. Cur per ossa mortui, non vivi resuscitatus mortuus?

Eccli. 48. v. 15.

S. Cyrillus.

San-

SanCtorVM reLLIqVIæ VtIqVe honoranDæ.

Der Heiligen Gebein Sollen ohne Ehr nicht seyn.

110. Impugnatur hæc doctrina à Calvino, Psal. 33. v. 21.

Es schweige also mit seinem Neid- und Haß-vollen Spruch der gottslästerliche Calvinus! Reliquiarum desiderium (lautet dessen vergiffte Maxima) nunquam superstitione caret, imò quod deterius est, Mater est idololatriæ, quæ ut plurimùm cum ipsa conjuncta est. Anderst redet aus dem Mund GOttes der Heil. Prophet David Ps. vig. tertio: Custodit Dominus omnia ossa eorum, unum ex his non conteretur. Der HErr bewahret alle ihre Beine/ und es wird nicht eins daraus zerbrochen werden. Es will sagen der H. Prophet: Der HErr hat ein besonders Aug auf die Gebein seiner heil. Diener / es gilt bey ihme nicht gleich eines Schelmen/ und eines Heiligen Bein/ das gar nicht: Er hat Achtung auf die Bein der Gerechten/ die will er unter seinen Schutz und Schirm nehmen. Und in seinem 67sten Psalmen bekräfftiget er dieses mit diesen Worten: Mirabilis Deus in Sanctis suis. GOTT ist wunderbahrlich in seinen Heiligen. Freylich wunderbarlich/ nicht allein in den heiligen Personen/ sondern auch in allen ihren Reliquien, und was von ihnen herkommt. Wunderbarlich ware GOtt in dem H. Moyse/ aber auch wunderbarlich in des Moysis Hirten-Stab. Wunderbarlich ware GOtt in seinem H. Propheten Elia/ aber auch wunderbarlich in dem Mantel Eliä; Wunderbarlich ware GOtt in seinem Propheten Eliæo, aber auch wunderbarlich in dessen Todten-Cörper; was brauchts viel? Kostbarlich (sagt David) ist für dem Angesicht des HErrn der Tod seiner Heiligen. Psal. centes. dec. quinto. Hat Josue müssen die Erde ehren mit Ausziehung seiner Schuhe wegen der Gegenwarth eines Engels/ wie vielmehr ist man dann schuldig zu ehren das Holtz des Creutzes mit denen zugehörigen Nägeln wegen der Gegenwarth Christi/ den die Juden daran hefften lassen?

111. Tuetur Deus ossa Sanctorum, Psal. 67. v. 36.

112. Mirabilis Deus in Sanctis & Sanctorum reliquiis. Psal. 115. v. 15.

113. S. Chrysostomi affectus in reliquias S. Petri.

Viel schreibet und sagt der guldene Mund S. Chrysost. in einer Predig von der Ketten des H. Petri/ und Schwerdt des H. Pauli/ und meldet/ GOTT habe durch diese 2. Stück so viele Zeichen und Werck gethan/ als zu Rom durch den Cörper des H. Petri/ oder als Vorzeiten durch seinen Schatten/ und durch des H. Pauli Schweiß-Tüchlein ꝛc.

bricht

bricht endlich aus in diese Wort: O der mir gebe zu sehen die Schuhe und Kleider / die der H. Petrus auf Befehl des Engels anziehen müssen / wie wollte ich sie mit ausgestreckten Armen empfangen? Wie wollte ich sie als ein himmlisches Geschenck in mein Hertz hinein trucken. Ey! So lasset uns gleichfalls ausschreyen:

Nos en prostratos Vrbane tVere CLientes,
èqVe poLo MagnVs protege præsIDIo.

Urbane groß im Himmelreich /
Wir uns dir anbefehlen /
In deinen Schutz und Schirm zugleich
Nimm auf all unsre Seelen.

Indem ich also meinen Mund schliesse / thue den deinen auf / und spreche das Amen.

JUNIUS.

♋

Sol in Cancro.

Signum Prædestinationis.

VI.

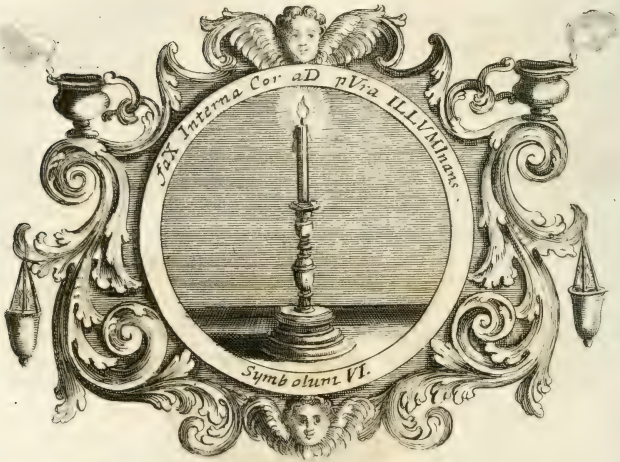

I. Lux interna.

Lux interna tui si percutit abdita cordis,
Evigilare tuæ nota Salutis erit.
Hac in luce tuos in cælum dirige gressus,
Ne te cum cæcis Orcus in ima trahat.
Est lapsus facilis, facilis descensus averni,
Nemo redire potest, aut revocare gradum.

Vide infra: Junius.

Sym-

Symbolum VI.

Lucerna pedibus meis Verbum tuum, & lumen ſemitis meis. Pſal. centes. oct. v. centes. quinto.

Dein Wort iſt meinen Füſſen ein Lucern, und ein Liecht meinen Fußſteigen. Pſal. 118. v. 105.

ES wird dir/ mein frommer Chriſt! Allhier vor die Augen geſtellt ein brennende Wachs-Kertzen/ durch welche angezeigt wird Lux interna, das innerliche Liecht/ welches die Gutthaten GOttes/ die Eitelkeit der Welt/ die Kürtze des Menſchlichen Lebens/ die Nichtigkeit der zergänglichen Wollüſten/ alſo uns zu erkennen gibt/ daß/ wer alſo erleuchtet wird/ ſehr wohl mit dem Königlichen Propheten David aus- und aufſchreyen kan. Pſal. quadr. primo: Sitivit anima mea ad DEUM fortem, vivum, quando veniam, & apparebo ante faciem Dei? **Meine Seel dürſtet nach dem ſtarcken lebendigen GOtt: Wann ſolle ich kommen/ und vor dem Angeſicht GOttes erſcheinen?** Und anderſtwo Pſal. quarto. & octog. oct. Multi dicunt, quis oſtendit nobis bona? Signatum eſt ſuper nos lumen vultûs tui, ô Deus! Et in hoc vultûs tui lumine ambulabimus. **Viele ſagen: Wer zeiget uns guts? Das Liecht deines Angeſichts iſt auf uns gezeichnet/ O HErr! Du haſt Freud in mein Hertz gegeben. Wir werden wandlen im Liecht deines Angeſichts.** Um dieſes Liecht und Erleuchtung hiſtig anzuhalten bey GOtt/ ermahnet uns der H. Bernardus ſerm. 3. de circumciſ. Domini: Roga tibi dari devotionis lumen, diem ſereniſſimam, & Sabbatum mentis, in quo tanquam emeritus miles in laboribus univerſis vives abſque labore, dilatató nimirum corde currens viam mandatorum Dei, ut quod priùs cum amaritudine & coactione tui Spiritûs faciebas, de cœtero dulcedine peragas & delectatione.

2. Lux interna cereus ardens.

Pſal. 41. v. 3. Pſal. 4. v. 7. & Pſal. 88. v. 16.

3. Pro luce interna rogandus ferventer Deus.

Lumen vultûs tui, das Liecht deines Angeſichts. Dieſes Liecht legt uns klar vor das Angeſicht Beneficia Dei, Vanitatem mundi, vitæ bre-

4.

Hæc lux ostendit primò beneficia Dei. Gen. 1. v. 26.

brevitatem, peccatorum cœnum, voluptatum omnium evanescentes umbras. Es zeigt uns / sage ich / die unbeschreibliche Gutthaten GOttes / dann da wir nicht waren / hat er uns zu etwas gemacht / und zwar erschaffen zu seinem Göttlichen Ebenbild: Faciamus hominem ad imaginem & similitudinem nostram. Gen. primo. Er hätte uns ja erschaffen können zu einem unempfindlichen Stein / zu einem Baum / zum unvernünfftigen Viehe ꝛc. Daß er uns aber beglückseeliget mit der Vernunfft und Verstand / daß wir unterscheiden wissen inter album, & nigrum, zwischen dem Guten und Bösen / solle das nicht eine Wohlthat seyn über alle Wohlthaten? Was solle ich sagen von der Gutthat der Erlösung? Was von der täglichen Erhaltung? Andere Unzahlbare vorbeyzugehen. Diese seynd / von welchen er sagen will bey seinem Propheten Isaia c. quinto. Judicate inter me, & vineam meam. Quid est, quod ultra debui facere Vineæ meæ, & non feci? Nun dann ihr Inwohner Jerusalem / und ihr Männer Juda: Gebet ein Urtheil von mir / und meinem Weinberg. Was hab ich meinem Weinberg mehrers thun sollen / das ich ihm nicht gethan hab?

Isai. 5. v. 3. 4.

5. Secundo ostendit vanitatem mundi.

Dieses Liecht zeigt die Eitelkeit der Welt / und was ist eiteler? Es geben diesen Rath die alte Philosophi: Respice finem, daß man den Verstand solle auffthun / und nicht allein durch die äusserliche Sinn die gegenwärtige Beschaffenheit / sondern auch mit den Augen und Liecht des Verstands daß End dieser Welt beobachten: Respice finem, schaue auf das End / und betrachte die Eitelkeit dieser Welt. Es schauen die armseelige Menschen den weltlichen Freuden zu / wann sie daher kommen / sie sehen ihnen nur in das Gesicht / welches mit der Farb der gegenwärtigen Erquickung / aller schön und lieblich ist angestrichen / aber respice finem, siehe auch auf das End; Novissima. sihe ein wenig mit dem Verstand auf den Ausgang dieser betrogenen und verlogenen Welt / und was wirst du anderst sehen / als daß sie seye ein voller Mord / und ich schreibe hinzu:

6. Mundus luna.

NaM eX natVra sVa CItò DefICIt.

Bald hoch / bald tief / bald groß / bald klein /
Bald voll / bald ist ohn allem Schein.

7. Tertio ostendit vitæ brevitatem.

Dieses Liecht offenbahret uns auch die Kürtze unsers Lebens. Und was erlöscht geschwinder / als unsers Lebens-Liecht? Breves dies hominis, sagt

ſagt der Gedult-Spiegel Job. cap. dec. quart. Und cap. dec. paucitas dierum meorum finietur brevi. Nicht umſonſt lieſet man das Wörtlein Leben zuruck Nebel. Kaum daß ein Nebel dieſer nichtige Sohn aus der moraſtigen Erden gebohren wird/ ſo drohen ihm ſchon die Sonnenſtrahlen den völligen Garaus. Es iſt unſer Leben nur beſtändig in der Unbeſtändigkeit/ und wie ein Blat auf den Baum/ auf dem Waſſer ein Schaum/ ein Schatten an der Wand/ ein Gebäu auf dem Sand ſich kan rühmen geringfügiger Beſtändigkeit: alſo wenig/ ja noch weniger darff ihme zumeſſen das Menſchliche Leben. Und wie können wir doch/ fragt der H. Auguſtinus, dasjenige ein Leben nennen/ welches die böſe Feuchtigkeiten kranck machen/ welches die Schmertzen ſchwächen/ welches die Hitz austrucknet/ die Trückne ausmergelt/ die Speiſen beſchwehren/ das Faſten entkräfftet/ die Ergötzlichkeiten verderben/ die Traurigkeit verzehret/ die Sorgen beunruhigen/ die Sicherheit einſchläffert/ die Reichthum aufblaſet/ die Armuth niederdrucket/ die Jugend erhebet/ daß Alter verſtaltet/ die Kranckheit bricht/ die Forcht beängſtiget? Und nach allem dieſem kommt zuletzt der Tod/ der allen zeitlichen Dingen ein End macht/ als wann ſie niemahlen geweſen wären/ ut cum eſſe deſierint, nec fuiſſe putentur, ſeynd die Wort des H. Auguſtini.

Job. 14. v. 5. item c. 10. v. 20.

8. Quàm labilis vita noſtra.

9. Vita noſtra quàm miſera.

10. Quarto oſtendit fallaciam voluptatum.

Lumen vultûs tui. dieſes Liecht zeigt endlich/ daß die Wollüſten dieſer Welt anderſt nichts ſeyn/ als ein verzuckertes Gifft/ ein verſilberter Angel mit Betrug überködert/ vergüldte Pfuy-Pillulen. Zu dieſem Liecht berufft uns der Heil. David mit dieſen Worten/ Pſalmi triges. tertii: Accedite ad eum, & illuminamini, guſtate, & videte, quoniam ſuavis eſt Dominus. O daß dieſes Liecht in aller Hertzen möchte aufgehen! das wünſche ich von Hertzen.

11. Quid voluptates.

Pſal. 33. v. 6.

AMEN.

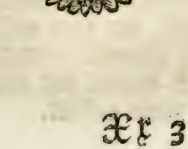

11. Junii.

Festum Sancti Norberti.

Progr. Beatus Pater Norbertus.
Anagr. Abreptus terna subtero.

Abreptus sanctis hæc ad mysteria flammis,
Fallax munde tuas sperno virilis opes.
Quid mihi cum siliquis, Caro quas nimis improba carò
Vendit, quas avido prodigus ore tulit.
Styx inimica procul, tu immundéque Munde, caroque,
Dixi, nunc cæpi, sub cruce miles ero.

12. S. Norbertus trium hostium victor.

Weil allein ich JEsum liebe,
Dem zu folgen nicht aufschiebe,
Fort O Welt! mit Gut und Geld;
Dich O Fleisch gäntzlich verachte,
Nicht der Welt-Gunst jetzt mehr achte,
JEsus mir allein gefällt.

THE-

THEMA.

Qui vicerit, sic vestietur Vestimentis Albis. Apoc. tertio cap.

Wer überwinden wird, der wird also mit weissen Kleidern angethan werden. Apoc. 3. v. 5.

EInem das Wappen viiren ist bey denen Lateinern so viel/ als suis aliquem depingere coloribus. Nun seynd die Farben unterschiedlich/ die Vornehmste seynd diese: Weiß/ Roth/ Gelb/ Blau/ Grün. Unter den Blumen ist weiß die Lilien/ roth ist die Rosen/ gelb die Violen/ blau die Hyacinthen. Unter den Edelgesteinen schimmert die weisse Farb in dem Diamant/ die Rothe erhellet in dem Rubin/ die Blaue zeigt sich in dem Saphir/ die Grüne erhöhet den Smaragd. Unter den Elementen zeigt sich die weisse Farb in dem Wasser/ die Rothe in dem Feuer/ in dem Lufft die Blaue/ in der Erden die Schwartze. Unter den edlen Tugenden wird durch die rothe Farb verstanden die Liebe GOttes/ durch die Gelbe der Glaub/ die Hoffnung durch die Grüne/ die Demuth durch die Blaue/ durch die Weisse endlich die Jungfrauschafft. Nun fraget Virgilius: 13. Color est diversus.

Quis color, & quæ sit rebus natura ferendis?

Und ich mit dem Poëten:

Quis color hic, aliis meritò qui pluris habendus? 14. Quis color aliis præferendus?

Oder mit dem Chronisten:

QVIs CoLor VerÈ pLVrIs æstIManDVs?

Welche Farb erhalt den Preiß/
Blau/ Roth/ Gelb/ Grün oder Weiß?

Du wirst vielleicht den Vorzug geben der Grünen/ womit prangte der Feigenbaum; Aber wie unglückseelig ist dieser gewesen mit seiner grünen Farb/ indeme ihm Christus verdienter massen die Jäger-Liberey wider

der alles Vermuthen ausgezogen / wie die Apostel selbsten bezeugt haben Marci undec. cap. Ficus, cui maledixisti, aruit. Schön und schamhafftig ist die rothe Farb / mit welcher gantz gählings überzogen werden das keusche Angesicht Susannä / als sie die zwey Alte / aber nicht kalte Böß wicht in dem Garten freventlich angetast und angeredt. Dan. dec. tert. Nemo nos videt. Es ist die schwartze Farb auch nicht allzeit unangenehm / die sichtbar ware in jenem Raben / welcher dem Propheten Eliä einen Proviant-Meister auf den Befehl GOttes abgeben / wie zu lesen tertii Reg. dec. sept. Ich hab den Raben befohlen / daß sie dich allda speisen sollen. Nicht zu verachten ist also die Schwartze / hoch zu schätzen die Rothe / nicht zu schelten die Grüne. Was sagst du aber von der Weissen / mit welcher schimmerte das glorreiche Kleid Christi auf dem Berg Thabor / allwo Petrus mit Joanne und Jacobo einen kleinen Bissen der himmlischen Ergötzlichkeit verkost hat? Mit dieser / mit der weissen Farb halte ich es für allen / sprichst du / und ich halte es mit dir / spriche ich / indem der H. Matthæus austrücklich gesprochen cap. dec. sept. Vestimenta autem ejus facta sunt alba, sicut nix, seine Kleidung ist so weiß worden / als der Schnee.

Marc 11. v. 21.

Dan 11. v. 20.

3. Reg. 17. v. 4. 6.

15. Color albus præcellit.

Matth. 17. v. 2.

Und warum solle für allen andern Farben nicht der Weissen der Vorzug gegeben werden? Als die so betrübte als verliebte M. Magdalena ihren Tods-verbliechenen JEsum bey dem Grab suchte / hat sie daselbsten angetroffen 2. Engel / aber in was für einer Farb und Kleidung? Der H. Joannes stellt sie vor in weissen Kleidern cap. vigef. Vidit duos Angelos in Albis sedentes.

Joan. 20. v. 12.

16. Color albus Angelicus.

Apoc. 14. v. 1.

Der mit seiner Evangelischen Feder hochfliegende Joannes sahe in seiner Offenbahrung das Göttliche Lamm / und was er gesehen / offenbahret er mit folgenden Worten: Apoc. dec. quarto: Et vidi, & ecce! Agnus stabat supra montem Sion, & cum eo centum quadraginta quatuor millia &c. Hi sunt, qui cum mulieribus non sunt coinquinati, Virgines enim sunt, & sequuntur Agnum, quocunque ierit. Und ich sahe / und siehe! Es stunde ein Lamm auf dem Berg Sion / und mit ihm hundert und vier und viertzig tausend ꝛc. Diese seynd diejenige / welche mit den Weibern nicht seynd befleckt worden / dann sie seynd Jungfrauen / und folgen dem Lamm nach / wo es hingehet. Aber O Heil. Joannes! offenbahre / und erkläre uns zugleich die Farb / in welcher diese unbefleckte unschuldige Lämmlein aufgezogen / vielleicht vielfärbig und voller Flecken / wie die Schaaf Jacobs? Nein / sagt der Heil. Joannes: Ambulabunt

mecum

mecum in albis, Apoc. tertio. Sie werden weiß mit mir auffstehen / Amicti stolis albis, in einem schneeweissen Beltzlein. So ich heut betrachte die Glor- und Flor-reiche Jungfräuliche Engel-Schaar des H. Præmonstratenser-Ordens / was solle mir anderst vorkommen / als das Gesicht des Apocalyptischen Adlers / des Heil. Joannis: Et cum eo centum quadraginta quatuor millia, und mit ihm 144000. Amicti stolis albis, bekleidet mit langen Kleidern / cum eo, mit wem? Mit ihrem Heil. Ordens-Stiffter Norberto, Vestitus ejus albus, dessen Kleid weiß-beschneet / weilen er über seine Feind sieghafft triumphiret / nach der Versprechung GOttes Apoc. tertio: Qui vicerit, sic vestietur vestimentis albis. Wie ich in gegenwärtiger Predig erweisen will. Favete.

Apoc. 3. v. 5. Apoc. 7. v. 9. Apoc. 14. v. 1. Apoc. 7. v. 9. Luc. 2. v. 29. Apoc. 3. v. 5.

Wem sollte nicht frembd vorkommen / daß / nach erhaltenem Sieg über seine Feind dem triumphirenden Norberto der Himmel darreiche ein weisses Kleid; warum nicht einen Purpur / wie sonst gebräuchlich? Alexander, ein Sohn Antiochi, nachdem er durch die tapffere Mit-Hülff des nahmhafften Kriegs-Fürsten Jonathæ, einen ansehnlichen Sieg erhalten wider den König Demetrium, hat er denselt igen beschenckt mit einem Purpur / und also mit keinem weisen Kleid / dann also lautet der H. Text / primi Macch. c. dec. Jussit Rex expoliari Jonatham vestimentis, & indui eum purpurâ. Gleichen Purpur hat geben dem sieghafften David der liebreiche Sohn des Sauls der Jonathas / als der David den grossen Fleisch-Thurn den Goliath mit einem Stein zu Boden geworffen. Und der H. Norbertus solle nach erhaltenem Triumph von dem hohen Himmel weiß / und nicht roth bekleidet werden? Und was Ehr und Glory kan man præsumiren aus der weisen Kleidung? sagt nicht der Heil. Lucas cap. vig. tertio: Sprevit autem Herodes illum cum exercitu suo, & illusit indutum veste albâ. Sollte also schliessen / daß das weisse Kleid vielmehr gereiche zur Unehr / als Ehr / vielmehr zum Spott und Hohn / als zur Glory / Lohn und Cron / so nicht der H. Marcus auch bezeugen thäte cap. dec. quinto: Nachdem sie ihn verspottet haben / zogen sie ihm das Purpur-Kleid aus / und zogen ihm seine Kleider an; So ware dann so wohl der Purpur / als das weisse Kleid Christo zum höchsten Despect angelegt / gleichwol will die geistliche Braut die ansehnliche Ehr / und Ehren-volles Ansehen ihres Bräutigams bekant machen / mit diesen Worten Cantic. quinto: Dilectus meus candidus & rubicundus. Mein Geliebter ist roth und weiß / das ist / sagt der Ehrwürdige Beda, Candidus actione, rubicundus sanguine.

17. Victores induebantur purpurâ. 1. Mach. 10. v. 62. 18. Vestis alba videtur ignominiosa. Luc. 23. v. 11. Marc. 15. v. 20. Cant. 5. v. 10.

Thren. 4. v. 7.

Sagt nun der Prophet Jeremias von den GOtt geweihten Nazaræern Thren. c. quarto: Candidiores Nazaræi ejus nive, ihre Nazareer seynd weisser als der Schnee / per castitatem, sagt die glossa moralis, durch die Keuschheit / nitidiores lacte, säuberer als Milch / per honestatem, durch die Ehrbarkeit / Rubicundiores ebore antiquo, röther als das alte Helffenbein / per charitatem durch die Liebe / Saphyro pulchriores, schöner / als der Himmel-blaue Saphyr per contemplationem, durch die Contemplation, so ist gewesen der Heil. Magdeburgische Bischoff / Beichtiger / und Stiffter des Ordens der Præmonstratenser / der Heil. Norbertus, ein Englischer Nazareer; ein Engel / sage ich / weisser als der Schnee / in Reinigkeit / und Ehrbarkeit / ein Himmel-blauer Saphyr in Erhebung des Gemüths zu den himmlischen Sachen / röther als das alte Helffenbein / per charitatem, durch die Lieb / daß ich wohl sagen kan / Norbertus ware

19. S. Norbertus verus Nazaræus.

NazaræVs Dei CanDIDo - rVbICVnDVs.

Ein Nazareer weiß und roth / Norbertus, der geheiligt GOtt.

Luc. 19. v. 12.

Aber zur Prob. Der H. Lucas in seiner Evangelischen Beschreibung cap. dec. nono ziehet unter andern an: Homo quidam nobilis abiit in Regionem longinquam, accipere sibi Regnum, der sich um ein Reich zu bewerben / und zuruck zu kehren / abgereist in ein fern entlegenes Land. Also hat gethan Alexander Macedo, der mit seiner kleinen Landschafft nicht zu frieden / Egressus de terra Cethim, ist ausgezogen von dem Land Cethim, fremde und weit entlegene Königreich zu erobern / und zwar mit erwünschtem Succeß und Progreß, sintemahlen der Text also lautet: Interfecit Reges terræ, & pertransit usque ad fines terræ; & siluit terra in conspectu ejus, & obtinuit Regiones gentium, & Tyrannos &c.

1. Mach. 1. v. 1.

20. Alexander M. Victoriosus.

21. Prosapiâ illustris S. Norbertus.

Homo nobilis. Norbertus von Hochadelichen und reichbegüterten Eltern von Heriberto dem Vatter / und Hedwige der Mutter gebohren in dem Städtlein Xantis / vor Zeiten Troja benahmset / der Stadt Cölln zugehörig / name in der Lehr und Tugend in seiner blühenden Jugend also ruhmwürdig zu / daß man in keinen Zweiffel setzte / es würde erfüllt werden mit der Zeit / was die Mutter / da sie mit ihm noch gesegneten Leibs gienge / verständlich gehört hatte: Seye getröst! das Kind / welches du tragest / wird ein Ertz-Bischoff werden. Seine Geschicklich-

schicklichkeit brachte ihn erstlich zu grossen Ehren bey dem Hof Friderici, des Ertz-Bischoffen zu Cölln/ darnach Henrici des Kaysers. Und weilen er wegen der verführten grossen Kayserlichen Gewogenheit anfienge in dem Tugend-Eyfer mercklich zu erkalten/ und gleich der wilden Jugend in etwas zu verwilden/ kommt ihm endlich das Hof-Leben suspect vor/ betrachtete bey sich den Spruch des Poëten: Tolluntur in altum, ut lapsu graviore ruant. Also ists mein Gott-liebender Norbertus. Dann das ist die gemeine musicalische Hof-Laiter: 22. Scala musicalis Aulicorum.

Ut, re, mi, fa, sol, la, dum tollitur aulicus, inquit;
La, sol, fa, mi, re, ut, dum cadit, alter ait.

Wie/ sagt Norbertus, qui paret, cavet. Entschliesset sich/ den Hof und das Hof-Leben gäntzlich zu verlassen/ damit er ein gott-gefälliges Leben möchte anfangen/ als hätte er an dem Kayserlichen Pallast diese Zeit-Schrifft gelesen:

Desere LegeM aVLæ qVI CVpIs esse pIVs.

Meid den Hof/ wann liebst die Tugend/
da verdorben wird die Jugend. 23. S. Norbertus aulam deserit. Ps. 76. v. 11.

Und damit er bey Zeiten diesen seinen Schluß bewerckstelligen möchte/ besinnete er sich nicht weiter/ sondern erfüllte alsobald/ was David gesprochen Psal. Septuag. sexto: Dixi, nunc cœpi. Ich sprach: Jetzt hab ich angefangen/ diese Veränderung kommt von der rechten Hand des Allerhöchsten:

Dixi, nunc cœpi, sub cruce miles ero.

Sagt also gute Nacht/ und zwar auf ewig/ dem Hof-Leben / damit er hoffen könte das ewige Leben/ begehrt die heilige Weyhung/ und wird ein Priester / damit er seyn möchte ein Gott-geweyhter Nazareer, nive candidior, wirfft hin seine zarte Kleider / legt an ein schlechtes grobes Gewand/ und legt sich völlig auf das Beten/ Fasten und Wachen. 24. S. Norbertus consecratur flexerdos.

O frommer und gottsförchtiger Norberte! daß du den Kayserl. Hof verlassen / wie der grosse Alexander Cethim, das sehe ich schon / allein finde ich nicht/ wie du Homo nobilis, mit dem Alexandro auf solchem Weeg der gröbsten Verachtung/ und äusserstem Armuth/ ein Reich finden werdest/ sonderlich da du dich freywillig in ein Closter 40. gantzer

Täg verkriechest. Es dunckt mich aber/ ich höre den Heil. Norbertum mir diese Antwort geben:

Se sVbDere,
sVIsqVe affeCtIbVs IMperare,
hoC est regnare.

Deut. 34. v. 5. Das ist das Reich/ das ich suche/ daß ich mit dem grossen Moyse sagen kan/ Deut. triges. quarto: Servus Domini, daß ich seye ein Diener des HErrn.

Luc. 11. v. 33. Damit aber der Demut-volle Norbertus als ein treuer und gehorsamen Diener seines HErrn dessen Lehr möglichst möchte nachkommen/ Lucæ und. cap. Nemo accendit Lucernam, & in abscondito ponit, neque sub modio. sed supra candelabrum. Kroche er aus seiner 40tägigen Spelunc wieder hervor/ verfügte sich wiederum in die Kirch/ allwo er Chor-Herr ware/ fangt an mit gröster Inbrunst des Geists dem Volck zu predigen/ die Sünd zu straffen/ zu den Tugenden anzumahnen.

25. Prædicat verbum Dei. Da stutzte jedermann mit höchster Verwunderung/ als wollten sie stillschweigend sagen und fragen: Ist dieser dann nicht der allbekante freche und freye Hof-Juncker? Ist dieses nicht das tolle Welt-Kind? Woher dieser neubekehrte Paulus auf einem verkehrten Saulo? Woher so geschwind ein Gotts Lehrer? Norbertus konte gleichfalls stillschweigend antworten: Hæc mutatio dexteræ Excelsi, das hat gethan der Ps 76. v. 11. Joan. 3. v. 8. Geist GOttes; Qui, ubi vult, spirat. Joan. tertio. Und waren seine Wort also mächtig und kräfftig/ daß sie die verstockte Hertzen nachtrücklich verwundeten/ und die Fromme zur Andacht mehr anflammten/ daß also nicht wenige sich bekehrten/ und diesem seinem Exempel nachfolgten.

26. Sancti se proximi commodis consecrant. Num. 12. v. 3. Das ist/ was sagt der güldene Mund/ der Heil. Chrysost. hom. 15. in Matth. Qui mansuetus est, ac modestus, & misericors, & justus, non intra se tantummodò hæc rectè facta concludit, verùm in aliorum quoque utilitatem præclaros hos faciet effluere fontes. Von Moyse sagt der heilige Text Num. duod. Erat vir mitissimus. Er ware der sanfftmüthigste Mann. Unter andern Gnaden/ die Norbertus von GOtt erhalten/ ware diese sonderbar/ Feindschafft beyzulegen/ und die entzündte Gemüther zu vereinigen. Worin sein Ehranfehen also vermöglich ware/ daß sich keiner der augenblicklichen Verzeihung weigerte/ er wäre auch über seinen Feind so verbittert/ als er wollte.

27. S. Norbertus potens in reconciliandis dissidentibus.

Wer

Wer aber in der Rachgier hartnäckig verharrete / empfunde alsobald die Straff GOttes.

Von Moyse sagt die Schrifft Eccli quadr. quinto: Magnificavit eum in timore inimicorum, & in verbis suis monstra placavit. Er hat ihn gleich den Heiligen geehrt und groß gemacht / daß ihn die Feind haben förchten müssen; er hat durch seine Wort ungeheure Wunder gestillet. Eccli. 45. v. 2.

Groß ware Moyses vor dem Hof Pharaonis des Königs; Groß ware Norbertus bey dem Hof Henrici des Kaysers; den Pharaonischen Hof hat Moyses verlassen aus Lieb zu dem Volck Israels / aus Lieb des Nächsten hat den Kayserlichen Hof verlassen Norbertus. Die ungeheure Wunder / als die 10. nahmhaffte Straffen / die Moyses in Egypten auferweckt / hat er nach seinem Gefallen auch wieder gestillet. Ein gifftig-ungeheure Spinn ohne Schaden verschlucken / und ihr alles Gifft benehmen / das ist ein Wunder; den verbitterten Hertzen alles tödtliches Gifft und Gall benehmen / das ist ein Wunder; den Feinden des wahren Catholischen Glaubens sieghafft obsiegen / und einen solchen Stoß geben / daß sie aus vielen Orten / sonderlich aus Antwerpen ewig verstossen / das ist ein Wunder; Und ware nicht ein ungeheures Abentheuer Tanchelinus, der es nicht nur starck hielte mit der Ketzerey der Adamiten / sondern auch die Sacramentarios auf alle Weeg und Weis beschützte und beschirmte / wohl ein rechte höllische Hydra, deren / an statt des einen abgehauenen Kopffs / 10. andere hervor stirnen; wohl ein verfluchter Feigenbaum / dessen Aest nach seiner Vermaledeyung noch starck herfür schlagen; diesen Feigenbaum aber mit seinen Aesten hat völlig zu Boden gerissen / diese Hydram mit allen ihren neuen Köpffen hat getödtet / als ein anderer Alcides, als ein mächtiger Moyses / der Heil. Norbertus, da er den gifftigen Tanchelinum mit Worten also in die Enge getrieben / daß er völlig vertrieben. Heist das nicht: Et in verbis suis monstra placavit? 28. S. Norbertus alter Moyses. 29. Hæreses extinguit. Eccli. 45. v. 2.

Moyses servus Dei pascebat oves in deserto, pascebat & Norbertus oves Christi verbo Dei. Da Moyses die Schaaf weidete / erschiene ihme der HErr mit diesem Befehl Exodi tertio: Veni, & mittam te ad Pharaonem, ut educas populum meum filios Israël de Ægypto; dem H. Norberto erschiene die Himmels-Königin Maria / kündigte ihme an / wie daß er von ihrem geliebten Sohn CHristo JEsu auserwöhlt seye zum Kriegs-General, die Feind seiner heiligen Kirchen zu bestreiten / zeigte ihme auch den Werb-Platz / Prämonstrat genannt / wo er seine geistliche Soldaten versammlen / mit weiser Kleidung vor andern Exodi. 3. v. 10. 30. S. Norbertus conscribit suos milites.

distinguiren sollte. Wie viel der Schaaf Jethro des Priesters in Madian/ als des Moysis Schwähers/gewesen / die er geweydet/ das lese ich nicht; das lese ich/ daß deren 144000. gewesen/ welche dem Lamm nachgefolgt/Centum quadrag. quatuor millia. Apoc. dec. quarto. Was ist aber diese Zahl gegen der unzahlbaren Zahl der neu-angeworbenen geistlichen Kriegs-Knecht des Heil. Norberti unter der Creutz-Fahnen Christi JEsu? Sollte ich nicht sagen dörffen / was ich lese Apoc. quinto: Numerus eorum millia millium. Und was über diese Wort meldet V. Beda: Innumera millia populorum ad Ecclesiam confluentium, das sage ich von diesem von GOtt sonderlich gesegneten heiligen Orden: Innumera millia populorum ad ordinem hunc sacrum confluentium, sintemahlen dieser heilige Orden in den ersten 80. Jahren auf tausend und achthundert Clöster gezehlt hat/ deren nicht wenige waren/ wo sich befanden auf tausend Geistliche / und vor Zeiten keines anzutreffen/ wo man nicht 200/ 300/ und mehrere Personen zehlen konte. Dessen heiligen Ordens-Anfang aber lese ich in diesen Vers:

Exodi. 3. v. 1.

Apoc. 14. v. 13.

Apoc. 5. v. 11.

31. Numerus innumerus confluentium ad ordinem S. Norberti.

Anno milleno Centeno bis quoq; deno
Sub Patre Norberto fundatur candidus Ordo.

32. Quando fundatus Ordo.

Es ist Moyses gewesen ein Eyferer des Gesetzes/ ein Führer des Volcks/ gepriesen wegen seiner Sanfftmuth; Er ist gewesen eine Maur zwischen GOtt und dem Volck; Er hat empfangen das Gesatz/ und ist gewürdiget worden mit GOTT zu reden/ ja er ist so gar genannt worden ein GOtt Pharaonis/ den die Wunderwerck erschröcklich gemacht haben. Und was giebt die Heil. Schrifft einem so grossen Mann für ein Elogium? Dieses Epitaphium setzt sie ihm bey zum unsterblichen Lob / da er auf dem Nebo gestorben: Moyses servus Domini. Deut. trig. quarto. Von diesem discurriret also Corn. à Lap. Hoc est Elogium, & titulus sepulchralis Moysis, qui reliquos omnes complectitur, dieser Ehren-Titul: Servus Domini, schliesset alles in sich / was lobwürdiges kan gesagt werden.

Deut. 34. v. 5.

33. Servus Domini titulus maximus.

Moyses ein Eyfferer des Gesatzes: ein Eyferer des Hauses Gottes S. Norbertus. Moyses verfuhre scharpf gegen Cora, Dathan und Abiron: scharpf gegen die Kirchen Rauber ware Norbertus; Moysen hat GOtt errettet aus mancher Lebens-Gefahr: nicht weniger Norbertum; Moysi ware gegeben der Geist der Weissagung: auch dem H. Norberto; Moyses ware streng im Fasten: das ware ebenfalls Norbertus; Moyses

ware

ware dem Volck als ein Führer vorgesetzt: Norbertus von GOtt gesetzt/ ein Ertz-Bischoff zu Magdeburg. Allhier will ich nicht melden von dem grossen Eyffer des H. Ertz-Bischoffen in Widerstellung der Kirchischen Freyheit/ in Abschaffung der eingeschlichenen bösen Mißbräuch/ in Bestreitung der Adamiten und Sacramentarier, sein gröste Sorg ware/ die untergebene Christen-Heerd mit himmlischer Lehr zu weyden/ die Geistlichkeit zu reformiren/ worzu sein eigenes Vorspiel die beste Reglen vorschreibe: und obwohlen ihme dessentwegen unterschiedliche Ehren-Tituln zu geben die Materi mit Nichten ermanglet/ sondern überflüssig an der Hand ist/ dunckt mich dannoch/ daß der angezogene Mosaische Lobspruch für allen den Vorzug habe: 34. S. Norberti sollicitudo.

SanCtVs NorbertVs
CanDIDIor DeI serVVs.

35. Titulus S. Norberti servus Dei.

GOttes Diener Moyses war/
dem Norbertus gleicht fürwahr.

Ich muß/ ich will/ oder will nicht/ dem weiß beschneeten Habit des Englischen Nabit einen schwartzen Flecken anhencken/ doch ohne den geringsten Mackel seiner Seelen. Es berühmt sich die geistliche Braut/ daß sie Schön/ weilen sie Schwartz. Cant. primo. Nigra sum. sed formosa. Und eben wegen dieser meiner Schwärtze/ sagt sie: Dilexit me Rex, & introduxit me in cubiculum suum, worüber Hugo Card. Nigram se dicit studio humilitatis, sed formosam existentiâ veritatis. Klein/ schwartz und demüthig ware sie in ihren eigenen Augen/ Consideration und Erkanntnuß. Die Schwärtze der Demuth hatte gantz und gar entfarbet den H. Patriarchen Norbertum. Aber wohl ein glückseelige Schwärtze; Felix nigredo, quæ mentis candorem parit. Ein glückseelige Schwärtze/ welche bringt die Weisse des Gemüths; Lumen scientiæ, das Liecht der Wissenschafft/ Conscientiæ puritatem, die Reinigkeit des Gewissens. Mit einem Wort/ diese Verachtung und Verdemüthigung Nigredo est, sed forma & similitudo Domini, ist eine Schwärtze/ aber die Gestalt und Gleichnuß Christi unsers HErrns/ seynd die Wort des Heil. Bernardi. Als der Heil. Norbertus, zwar wider seinen Willen/ die Bischöffliche Salbung vom Päbstlichen Bottschafftter empfangen in Beysein vieler Bischöff/ Prælaten und Fürsten/ ware sein gantzer Aufzug in blossen Füssen und groben Kittel. Cant. 1. v. 4. 36. S. Norbertus niger ob humilitatem. 37. Nudipes Episcopus consecratur.

Viel-

Vielleicht wird zum Beschluß einer oder der ander noch begierig seyn zu wissen / warum der Heil. Norbertus vorgestellt werde mit der heiligen Monstranz in der Hand? worzu ich wohl setzen könte die Wort Eccli quadr. quinto: Coronavit eum in vasis virtutis; Er hat ihm ein Ehren-Kleid angethan / und ihn mit Gereitschafft der Stärcke gecrönet. Es fragen nicht wenige / so gelehrte als bewährte Männer / was die Weisse bedeute in der H. Hostia? Etwelche geben die Ursach / weil in derselbigen begriffen ist derjenige / von welchem geschrieben steht Cant. sec. Qui pascitur inter lilia, wie sagt Fidelis in Paradiso Sanctorum: Lilia diligit Eucharistia, in liliis moratur, in liliis invenitur. Dahero als einem Priester die geweyhte Hostia aus den Handen kommen durch GOttes-Schickung / hat er nach langem suchen selbige endlich gefunden in einer Lilien. Algerus lib. 2 de Sacram. giebt diese Ursach: In candido pane consecratur magis corpus Christi, quàm in nigro, quia in eo nihil debet esse, quod sumendi minuat desiderium. Der Heil. Vinc. Ferrer. sagt: Corpus Christi in passione erat album ex sanguinis effusione, ideo hostia elevatur alba. Weilen dann der Heil. Patriarch Norbertus mit Blut / Leib und dem Leben beschützte wider die Feind der Christ-Catholischen Kirchen die Wahr- und Hochheit dieses Hochwürdigsten Sacraments unter der schneeweissen Gestalt des Brods / weilen / sage ich / der Heil. Norbertus ware

Eccli. 45. v. 9.

Cant. 2. v. 7.

38. Hostia cur alba.

39. S. Norbertus defensor S. Eucharistiæ.

Defensor EVCharIstIæ strenVVs, & CanDIDVs.

Norbertus durch seine Lehr /
als durch starcke Glaubens-Wehr /
das Hochheilig Sacrament
hat beschützt biß in sein End.

Und weilen er also gegen diese abgeschworne Feind / wie nicht weniger wider den Teuffel / die Welt / und das Fleisch sieghafft gestritten / also sehe ich / daß die Göttliche Verheissung an ihme / und den Seinigen seye erfüllt worden: Apoc. tert. Qui vicerit, sic vestietur vestimentis albis. Welchen schnee-weissen Gottgefälligen Kleider-Pracht ein jeder frommer Christ verehret / und zum unverwelcklichen Lob ausschreyt mit dem Poëten und Chronisten:

Apoc. 3. v. 5.

OrDo

OrDo tVVs SanCtVs stat nIVe CanDIDIor.

Ja

Candidiores Nazaræi ejus nive. Thren. quarto cap. Thr. 4. v. 7. 40. Cur hic ordo candidus.

In der Kleidung weiß und erbar/
In den Sitten weiß und schätzbar/
Weiß und heilig in der Lehr/
In dem Hertzen noch vielmehr.

Und muß also deswegen für andern weiß-gekleidten Ordens-Personen den Vorzug lassen mit dieser Bitt- und Zeit-Schrifft:

Hostes trIVIstI, paLMas Norberte tVLIstI,
NósqVe CoronarI Da pIetate parI.

Sieghafft hast du überwunden/
Und die Palm-Zweig reich gebunden/
Uns erwerbe gleichen Sieg
Gegen unsre Feind im Krieg.
AMEN.

5. Junii. # Festum Sancti Bonifacii Germaniæ Patroni

Progr. Beatus Bonifacius.
Anagr. Obnubis facies tua,

Quæ luxit populo Nubes, & prævia duxit,
Sicque Ægyptiacis eripuit tenebris,
41. 3. Bonifacius lux & nubes, Lucida Germano nubes Bonifacius orbi
Se fidei lucem præstitit atque ducem.
Hinc pulsis Erebi, merso Pharaone, tenebris
Romanam tenuit Teuto, tenetque fidem.

Israel gleichwie mit Freuden
Aus Egypten thäte laiten
Ein hell-strahlend Wolcken-Säul:
Bonifacius thut ziehren
Teutschland, als er es thät führen
Aus dem Irrthum zu dem Heyl.

THE-

THEMA.

Ite Angeli veloces ad gentem, Isaiæ dec. oct.

Ihr Botten, gehet geschwind hin zu dem Volck, das wartet. Isai. 18. v. 2.

ES ist ein grosse Vermessenheit / wann der öde und blöde menschliche Verstand die tieffe Geheimnussen der Göttlichen Fürsichtigkeit durchgründen will: Noch sträfflicher ist es / wann der Menschliche Fürwitz die wunderbahrliche Werck GOttes durchgrüblen will: Die gröste Boßheit aber ist es / wann er dasjenige übel ausdeutet / was er nicht verstehet / deswegen sollen wir vielmehr in Betrachtung der unerforschlichen Geheimnussen der Göttlichen Fürsichtigkeit mit dem H. Paulo ad Rom. undec. aus- und auffschreyen: O altitudo divitiarum sapientiæ & scientiæ Dei! O Tieffe der Reichthums der Weisheit / und Erkantnuß GOttes! wie unbegreifflich seynd seine Gerichte / und wie unerforschlich seynd seine Weege!

42. Opera Dei non examinanda. Ad Rom. 11. v. 33.

O wie unerforschlich ware nicht die Göttliche Fürsichtigkeit in dem Alten Testament gegen das Israelitische Volck / das sich GOTT hatte auserwöhlt / und jederzeit Sorg getragen / demselbigen in allen Nöthen beyzuspringen! Es seufftzeten die Kinder Israel in der harten Egyptischen Dienstbarkeit / der fürsichtige GOtt truge ihrer Sorg / hat geschickt den Moysen / der sie aus ihrer schweren Gefangenschafft führen sollte. Er wollte sie einführen in das ihnen versprochene gelobte Land / schickte deswegen den starckmüthigen Josua / der ihnen den Weeg bahnen muste. Es stunden ihnen vor gefährliche Krieg / deswegen setzte er ihnen vor verständige und kluge Richter / und Führer / benantlich den Helden-müthigen Judam / den storcken Simeonem / den sieghafften Geodeonem / den gottsförchtigen Jephte / den unüberwindlichen Samson / endlich auch die gesalbte Könige. Jud. primo &c.

43. Providentia Dei in populum Israeliticum. Jud. 1, 6, 11, 13. v. 12.

Solche grosse Fürsichtigkeit GOttes erhellet nicht weniger in dem Neuen Testament / sintemahlen er seine auserwählte H. Kirch / die er mit seinem Heil. Blut fundirt und erzeugt / durch die Apostolische Lehr fortgepflantzet und vermehrt hat / zu schirmen und zu schützen / gegen alle Feindseeligkeit der Ketzereyen zu verfechten / nicht aufhöret / und biß zum

44. Providentia Dei in Ecclesiam suam.

End der Welt nicht aufhören wird. Vom Anfang her ist sie gleich feindseelig bestritten worden/ und zwar erstlich von dem höllischen Cerynthо, und von denen Ebioniten/ die in Christo die Gottheit laugneten denen aber schickte entgegen die Göttliche Fürsichtigkeit den H. Apostel/ und Evangelisten Joannem/ der gleich im Anfang seines Heil. Evangelii: In principio erat Verbum, cap. primo, diese höllische Mißgeburt in der Wiegen erstickt hat. Es schickte auch GOtt sein auserwähltes Gefäß den H. Paulum/ welcher den Irrthum denjenigen benehmen muste/ die nicht glauben wollten/ in resurrectionem carnis, in die Auferstehung des Fleisches.

Joan. 1. v. 1.

45. Deus Ecclesiæ suæ semper providit.

Mit Kurtzem dieses zu beschliessen: Es hat die grosse Güte Gottes seiner geliebten Kirchen nicht nur Fürsehung gethan an grossen Seelen-Hirten/ die sie regierten/ an Lehrern/ die sie wider allen Anlauff der falschen Lehren fürtreflich verfochteten / sondern auch geschickt die grosse Ertz-Vätter/ Patriarchen und Ordens-Stiffter/ die dieser seiner Kirch/ in vielen Orten gewaltig durch die Argliſtigkeit der Höllen unterdruckt/ liebreich wieder aufhelffen thäten. Damit er diese seine auserwählte Braut von der Ketzerischen Unlauterkeit der Manichæer, Donatisten/ Pelagianer/ und anderer ihres gleichen rein und unbefleckt erhalten möchte/ hat er angezündt das grosse Kirchen-Liecht den Heil. Augustinum. Ich will hier/ Kürtze halben/ nicht sagen von dem Heil. Benedicto, Bernardo, Norberto, Dominico, Francisco, Ignatio, Xaverio, und unzahlbaren andern Seel-Eyfrigen/ Apostolischen/ ja Englischen Männern/ von welchen Christus zu seiner Kirchen durch den Mund Isaiä gesprochen/ wie er ihr versprochen/ Matth. dec. sexto. Portæ inferi non prævalebunt adversùs eam, die Pforten der Höllen werden sie nicht überwältigen; das hat GOtt ihr versprochen/ und deswegen durch den Propheten Isaiam ihr tröstlich zugesprochen/ cap. sexag. sec. Super muros tuos constitui custodes. Auf deine Mauren / Jerusalem! (O streitbare Kirch!) hab ich Wächter und Beschützer bestellt. Totâ die & totâ nocte perpetuò non tacebunt.

Matth. 16. v. 18.

Isa. 62. v. 6.

46. Prædicatores Angeli.

Per custodes intelliguntur Angeli, (sagt Nicol. de Lyra) ad custodiam hominum destinati. Durch die Wächter und Schützer werden verstanden die zu Bewahrung der Menschen von GOtt bestellte H. Schutz-Engel. Durch diese Custodes verstehet der Heil. Hieronymus mit denen Expositoribus, Prædicatores, sonderlich aber Prælatos, die Vorsteher der Kirchen und Religionen/ sintemahlen der Heil. Bonaventura bezeugt: Nomine Angeli justus intelligitur, & præcipuè vir Spiritualis,

ritualis, & Religiosus. Unter andern ware ein solcher / und zwar schneller Engel aus denjenigen / die GOtt in diese Welt ausgesandt mit diesem Befehl / Isaiæ c. dec. oct. Ite Angeli veloces ad gentem convulsam, & dilaceratam, der grosse Apostolische Prediger / und Seelen-Eyfriger Apostel der Teutschen / der Heil. Bonifacius; dann als der fürsichtige GOtt aus seiner unendlichen Erbarmnuß das Teutschland aus der mehr als Egyptischen Finsternuß des Heydnischen Aberglaubens barmhertziglich heraus reissen wollte / schickte er den H. Bonifacium, als wie den Engel dem Israelitischen Volck / der wie ein feurige Wolcken-Säul es erleuchten / führen / schützen und beschirmen sollte / ware also: Isai. 18. v. 2. 47. S. Bonifacius Apostolus Germaniæ.

BeatVs BonIfaCIVs LegatVs à Deo GerManIæ ApostoLVs, und deswegen billig
BonIfaCIVs salVtanDVs GerManIæ ApostoLVs.

Bonifacio die Ehr
Für sein Apostolisch Lehr
Teutschland gibt / von ihm bekehrt /
In dem rechten Glaub gelehrt.

Wie mir zu erweisen heut obliegen wird. Favete.

Nachdem es gefallen wollen dem Grund-gütigen GOtt / das Volck Israel von der tyrannischen Dienstbarkeit des Pharaonis zu befreyen / schickte er einen Engel / der bey Tag und bey Nacht das Volck führen müste / dann also lautet der H. Text / Exodi decimo tertio: Der HErr aber gienge für ihnen her / den Weeg zu zeigen / des Tags in einer Wolcken-Säule / und des Nachts in einer Feuer-Säule / damit er zu beyden Zeiten ihr Führer wäre auf der Reise. So ist die Wolcken-Säule bey Tag / und die Feuer-Säule bey der Nacht nimmer von dem Volck abgewichen. Und weiter Exodi cap. dec. quarto. Und der Engel GOttes / der für dem Heer-Läger Israel herzoge / erhube sich / und gabe sich hinter sie / auch machte sich die Wolcken-Säule zugleich mit hinauf / verliesse ihr Angesicht / und gab sich hinter ihren Rücken / stunde zwischen dem Läger der Egyptier und dem Läger Israel. Und die Wolcke ware tunckel und erleuchtete die Nacht / dergestalt / daß sie die gantze Nacht über einer zu dem andern nicht kommen möchten. 48. Populum Israel ducit Angelus in nube, & igne. Exod. 13. v. 21, 22. & cap. 14. v. 19. & v. 20.

Wie sorgfältig sich nun dieser Engel hat lassen angelegen seyn die Ausführung des Israelitischen Volcks aus der Egyptischen Dienstbarkeit / so eylfertig und mühseelig ware der Heil. Bonifacius in Suchung und Beförderung des Heyls der Seelen / dann als er den Gewalt eines Apostolischen Predigers / samt einem sehr gnädigen und vorträglichen Päbstlichen Gewalts-Brief / das Evangelium aller Orten den Heyden zu verkündigen von Päbstl. Stuhl erhalten / liesse er alsobald die Eigenschafft eines Engels / und zwar eines geschwinden Engels an sich verspühren / daß ich wohl befügt von ihm schreiben und sagen kan:

49. Bonifacius Angelus velox.

AngeLVs De MInIsterIo sanCto VeLox

Dieser Engel sich geschwind
Zum heiligen Dienst einfind.

Ich erinnere mich in der Schloß-Capellen zu Maintz folgende Vers gelesen zu haben:

E Stirpe natus Regia Bonifacius
Britanniam ultrò deserens
Auctoritate Pontificis summi fuit
Apostolus Germaniæ.

Zu Teutsch:

50. S. Bonifacius ex stirpe Regiâ.

Bonifacius von Königs-Stammen
Verlacht freywillig das Engeland/
Wird geschickt vom Pabst / bekommt den Namen
Eines Apostels der Teutschen-Land.

So ware dann der Heil. Bonifacius ein naher Verwandter der Heil. Walburgis, Königlichen Stammens und Saamens / sintemahlen dessen leibliche Schwester ware Bonna, die Gemahlin des Königs Richardi, und ware dißfalls das Königreich Engeland glückseelig / als welches unter andern vielen heiligen und fürtrefflichen Männern den Heil. Bonifacium zur Welt gebracht / daß ihm vorzeiten wohl dieser Zeit- und Lobspruch zugeschrieben worden:

AngLIa qVonDaM Verè AngeLICo tot BeatIs feraX.

Wohl Engeland ein Englisch Land
Vor Zeiten war zu nennen/
Das so viel Engel hat gesandt/
Wie Teutschland muß bekennen.

Nachdem der Englische Bonifacius in Tugend und Wissenschafften in seinen blühenden Jahren so hoch gestiegen/ daß er jedermänniglich schon schiene ein Spiegel der Vollkommenheit/ und in dem Orden des Heil. Patriarchen Benedicti zum Priester geweihet/ und im Absterben des Closters Abbten die einhellige Wahl auf ihn gefallen/ fiele er seinen Mitbrüdern demüthigst zu Fuß / diese hohe Ehr abbittend / und vorwendend/ es seye nicht allein diese Würde für seine wenige Person gar zu hoch/ sondern er befinde sich auch in seinem Gemüth von GOtt zu was anderst auserkohren zu seyn. §1. Infulam Abbatialem recusat.

Gen. vig. octavo. hat der Patriarch Jacob in einem Traum eine Geheimnuß volle Laiter gesehen / die von der Erden sich erstreckte biß zu dem Himmel/ benebens sahe er an dieser Laiter die Engel GOttes auf- und absteigen: Angelos quoque ascendentes, & descendentes. Durch diese Laiter verstehet/ neben andern Auslegern/ der Heil. Bernardus den geistlichen Ordens-Stand/ wie dann auch dem Heil. Romualdo seine Camaldulensische Religion ist gezeigt worden als ein Laiter / auf welcher sein Ordens-Personen gen Himmel hinaufgestiegen. Warum aber ascendentes, & descendentes? Der Seraphische Bonaventura giebt diese schöne Antwort: Per hanc scalam descendunt viri spirituales, cum Angelis, ministrando. Durch diese Laiter steigen ab mit den Engeln die geistliche Ordens-Leuth in dem würcklichen Leben und Administrirung der Heil. Sacramenten/im Predigen / und Gewinnung der mit dem rosenfarben kostbarlichen Blut Christi erkauften Seelen / ascendunt & contemplando, sie stiegen aber auf durch die Contemplation. Gen. 28. v. 12. §2. Scala Jacob Religio sacra.

Weilen zu Zeiten des H. P. Benedicti, und folgenden Zeiten die Welt mit Unglauben und Abgötterey an vielen Orten / sonderlich in Teutschland befleckt war/ ware es höchstens vonnöthen / daß die contemplirende geistliche Seelen sich aufmachten / und absteigen thäten diese Laiter / in via & vita activa ministrando, in Administrirung des Worts GOttes/ und der Heil. Sacramenten/ drum ware der Befehl GOttes Isaiæ dec. §3. Vita activa summè ad salutem proximi nobis necessaria,

oct.

Isaiæ 18. v. 2. oct. Ite veloces Angeli, ite ad gentem convulsam, ad gentem dilaceratam; Gehet / gehet ihr schnelle Engel. Gehe Heil. GOttes in die wilde Pregentzer-Wälder / und Schweitzerische Gebürg / die Gen. 10. v. 9. Seelen zu erjagen / als Venator robustus coram Domino. Gen. dec. cap. Ite, gehet / veloces Angeli, H. Columbane, und Heiliger Magne, das wilde Algöw zu bekehren / und zu stürtzen die abscheuliche Götzen-Bilder in demselbigen. Ite, gehet HH. Othmare und Frideline, die Seelen durch das Teutschland zu gewinnen. Gehe (von dem grossen Gregorio in Engeland) gesandter Augustine mit deiner heil. Gesellschafft / selbige Länder zu bekehren. Ito, gehe / ein geschwinder Engel / Heil. Bonafaci! zu denen in dem Heydenthum erwildeten Friesen / Westphalen / Rheinstrommer und Francken: Descende, steige ab die Laiter der Contemplation, und bearbeiten dich ministrando, in Ministrirung der Heil. Sacramenten / in Predigen und Bekehrung der Seelen. O Felix Germania!

En AngeLVs, qVI te præCeDet In nVbe, & LVMIne.

Israel wie wurd begleitet
Durch ein liechte Wolcken-Säul:
So Teutschland! zu deinem Heyl
Sich dein Engel hat bereitet.

54. S. Bonifacius Româ petit Germaniam. Bonifacius Angelus velox, als ein schnell- und geschwinder Engel macht sich auf aus Engeland / erhebt sich auf Rom / von Rom durch das Mayländische in das Teutschland / begrüst unter Weegs den König der Longobarden / Luitprandum, steigt über das hohe Gebürg / erlangt endlich das Bayerland / von dar nimmt er seine geschwinde Reiß in Thüringen / lasset sich allda nieder / fangt daselbsten an den Saamen des Göttlichen Worts auszustreuen / die Gemüther der Fürsten zu gewinnen / und die Priesterschafft zu frömmeren Wandel anzumahnen. Isaiæ 60. v. 8. Qui sunt isti, fragt der Prophet Isaias cap. sexag. qui ut nubes volunt? Wer seynd diese / welche wie die Wolcken fliegen? Hugo Card. giebt diese schöne Antwort: Es seynd die Apostolische Männer / und geist-volle Predi-

55. Prædicatores nubes sunt. ger / per mundum discurrunt ad prædicandum, & compluendum, welche die Welt durchlauffen / zu predigen / und den Gnaden-Regen des Göttlichen Worts über andere auszugiessen. Diese Lehr bestättiget der Heil. Greg. Rectè Prædicatores Sancti nubes appellati sunt, qui verbis pluunt, & miraculis coruscant; Recht werden die heilige

Predi-

Prediger Wolcken genannt / weilen sie mit Worten regnen / und mit Wunderwercken leuchten. Setzet also Hugo hinzu: Intonant minis, sie donnern zugleich mit Drohung der ewigen Verdammnuß der sündigen Welt.

Solche leuchtende / fruchtbare / und zumalen donnernde Wolcken / welche / wie Hugo Card. anziehet: Volat ad alta per contemplationem, & à terrenis suspenditur per cælestem conversationem, solche fliegende Wolcken / sage ich / ware der H. Bonifacius, der erstlich das in dem Heydenthum / und letztlich in den Irrthumen erwildetes und ausgedorrtes Teutsch- und Frießland mit seiner Lehr und Verkündigung des Göttlichen Worts beregnet / und mit grosser Heiligkeit und Miracken geleuchtet. Nachdem Rathbodus der Frießländer König / welcher ein Ertzfeind der Christen / und Zerstöhrer vieler Kirchen / mit gewaltsamen Todt vom Thron gestürtzt worden / macht sich dieser schnelle Engel Bonifacius zu Seegel / kommt in Frießland an / fangt an zu lehren und zu predigen / und bekehrt in kurtzem ein unzahlbare Zahl zu dem Christ-Catholischen Glauben. 56. S. Bonifacius nubes.

Weiß und roth seynd schon angenehme Farben / in und mit denselbigen einen Engel vorzustellen / aber mit nichten die schwartze. Die schwartze Engel seynd entsetzlich / dahero sich die Engel meistens gezeigt in albis, in weisser Gestalt. Verwerfflich ist die Schwärtze / welche herrühret von innerlichem Rauch der schändlichen Begierlichkeit / wie sagt der Prophet Baruch. cap. sexto: Facies eorum nigræ à fumo, qui in domo sit, ihre Angesichter seynd schwartz von dem Rauch / welcher in dem Haus versteckt / und von dem unreinen Hertzen auffsteigt / daß folgends ihre Angesichter schwartz und abscheulich waren / sicut nigredo ollæ. Nahum sec. Diejenige Menschen seynd die schwärtzeste / die unter der stärcksten Sonnen-Hitz wohnen / als die Mohren. Es konnte der H. Bonifacius wol sagen mit der geistlichen Braut Cant. primo: Nolite me considerare, quod fusca (fuscus) sim, quia decoloravit me sol, die Sonn hat mich also entfärbet / weilen ich von den Strahlen der Sonnen der Gerechtigkeit also gebrannt worden / und jederzeit an der Sonnen gestanden / die Sonnen der Göttlichen Hochheit contemplieret, so bin ich mir aller schwartz und verächtlich worden / sagt der H. Bonifacius, die Sonnen-Strahlen der Liebe / und hoche / stete Contemplation der Göttlichen Hochheit / und meiner eigenen Nichtigkeit haben mich zu einem schwartzen Engel gemacht. Felix nigredo, sagt der H. Bernardus, dann diese glückseelige Schwärtze hat die demüthige Engel 57. Angeli nigri & albi. Baruch 6. v. 20. Nahum 2. v. 10. Cant. 1. v. 6. 58. S. Bonifacius niger ob humilitatem.

gel erhöht / und die gefärbte Hoffart hat den Lucifer gestürtzt. Felix nigredo, durch diese Schwärtze der Demuth hat der H. Bonifacius nicht nur pennas deargentatas, Psal. sexag. sept. seine silberne Federn und Königliches Herkommen mit dem schwartzen demüthigen Habit bedeckt/ sondern auch die Strahlen seiner Heiligkeit.

Psal. 67. v. 14.

59. Humilitas S. Bonifacii.

Es ware der H. Bonifacius von so fürtrefflicher Demuth und Bescheidenheit/ daß er den vom Pabst ihm alleinig zugegebenen Titul eines Apostolischen Abgesandtens allein nicht führen / sondern sich in dieser Würde beygesellen wollen Wiliprordum, (sonsten Elimon genannt/) den Bischoffen zu Utrecht/ einen Mann fürtrefflicher Heiligkeit/ welcher ohne dem in dem Weingarten des HErrn sein Mit-Arbeiter/ und deme er schon in das dritte Jahr als einem heiligen Bischoff in aller Lieb / Demuth und Gehorsam aufgewartet hatte. Was solle ich also von seiner Gottgefälligen höchsten Demuth weiters sagen/ als Bonifacius

AngeLVs Ita fVICVs De hVMILItate.

Ein Engel ist er hell und klar/
der von der Sonn gefärbet war/
die Demuth hat ihn schwarz gemacht/
von GOtt deswegen hoch geacht.

Nachdem der H. Bonifacius in Frießland ein schönes Closter erbaut / mit Gottsförchtigen Männern versehen / und alles aufs beste angeordnet/ macht er sich wiederum auf/ kommt in Hessen/ tauffte viele Heyden/ richtet das Christliche Wesen in trefflichen Stand/ wirfft die heydnische Tempel zu Boden/ richtet unterschiedliche Gottes-Häuser auf/ legt viel Clöster an; Und weilen der Zulauff mehr und mehr anschwellete/ und die Zahl sich überaus vermehrte derjenigen/ die seine Unterweisung verlangten/ wurde er genöthiget/ mehrere Gehülffen zu suchen/ und nicht allein etliche ihm bekannte und vollkommene Männer / sondern auch in Glaubens-Sachen wol gegründte Weibs-Personen aus Engelland zu sich beruffte. Unter diesen waren S. Burchardus Bischoff zu Würtzburg / S. Lullus Ertz-Bischoff zu Maintz / S. Wilibaldus Bischoff zu Eichstätt/ dessen Bruder der H. Wunibald, und S. Sola die Abbt/ die H. Jungfrau Walburgis, die H. Jungfrau Lioba, und andere mehr.

60. S. Bonif. Plurimos convertit in Hassia.

41. Convocat collaboratores.

Bonifacius aus gewissen Angelegenheiten der mächtig anwachsenden Kirchen erhebt sich abermal auf Rom / wird daselbsten liebreichst empfangen / als ein allgemeiner Hirt / liebreicher Vatter / und grosser

Eifs-

Eifferer der Ehren GOttes. Nach verrichten H. Geschäfften/mit Apostolischen Briefschafften reich versehen/nach erlangtem Päbstlichen Seegen kehret er wol getröst zuruck in Teutschland / überreichet den hohen Häuptern des Römischen Stuhls schrifftliches Ersuchen / und wird aller Orten ehrerbietig aufgenommen. Er fangt alsobald an das vorgenommene Werck mit steiffem Vertrauen auf den starcken Arm GOttes.

Es stunde im Land ein ungemeiner grosser Baum / des Jupiters-Baum genannt / der dem bösen Feind gewidmet ware. Diesen wollte der Gottsförchtige Bonifacius aus der Wurtzel heraus rotten / und obwolen das Volck schwaderweiß zulieffe / und sich gewaltig widersetzte / ergriffe dannoch der mannhaffte Bischoff die Art / setzte an / und siehe / von dem ersten Streich fallt der ungeheuere Last in 4. Theil aus übernatürlicher Krafft / dardurch viele bekehrt worden / an statt dessen der H. Mann erbaut hat eine Capell zu Ehren des H. Petri / verlangte hierauf / und erlangte besagten H. Apostels Sendschreiben mit güldenen Buchstaben beschrieben von Ladwerga einer Abbtissin / und Blutsverwandtin Conti des Engelländischen Königs / welches Sendschreiben er jederzeit mit sich getragen / gestalten eben dieser Apostel ihme anbefohlen / daß er solle sein Stellverweser seyn / und den Christlichen Glauben predigen. Es ware die Seelen-Erndt so groß / daß der Bekehrten schon über hundert tausend gezehlt wurden. 62. Arboretn Jovi sacram eradicat.

Neben andern Kirchen / welche der H. Mann in Thüringen erbaut / führte er eine auf zu Ehren des H. Ertz-Engels Michaels an dem Ort / wo ihm der H. Michael mit grossem Glantz / nicht ohne sonderlichen Trost erschienen / zum beständigen Eiffer angefrischt / allwo er auch von einem Vogel / wie Elias / mit einem grossen Fisch versehen worden / seine ausgeschöpffte Kräfften in etwas zu stärcken. Nachdem Gregorius der andere das Zeitliche gesegnet / und Gregorius der dritte an dessen Platz erwählet / fertigte der H. Bonifacius alsobald Gesandten ab / den Glückwunsch in seinem Namen dem neuen Kirchen-Haupt abzulegen / mit unterthänigstem Hinterbringen / was der teutsche Weingarten GOttes für Früchten bringe. 63. à S. Michaële Archang. invitatur, & à volucri cibatur.

Dem neu-erwählten Kirchen-Haupt ware diese die angenehmste Bottschafft / ertheilte dem H. Bonifacio mehrere Gnaden / ernennte ihn zum Ertz-Bischoffen / beschenckte ihn mit dem Pallio. Auf diese Apostolische Gnaden ware Bonifacius nicht undanckbar / richtete GOtt 2. Kirchen auf / eine zu Ehren des H. Petri / die andere zu Ehren des H. 64. Archi-Episcopus declaratur.

Michaëlis Arch. stifftet zwey Clöster / in welchen GOtt unaufhörlich gepriesen wurde / und im Werck wahr gemacht wurde die Göttliche Verheissung Isaiæ 62. sexag. sec. Super muros tuos, Jerusalem! constitui custodes, totâ die, & totâ nocte in perpetuum non tacebunt.

Isaiæ 62. v. 16.

Da nun diese geistliche Schildwacht etwas von ihrer Wachsamkeit abliesse / cùm dormirent homines, Matth. dec. tert. da die Menschen / die Prælaten schlaffen thäten / hat das Unkraut wieder überhand genommen / es sattelten die Frießländer wieder um / wiechen meineydiger Weiß vom Glauben ab / und fallen der vorigen Abgötterey wieder bey. Als diese Zeitung der H. Bonifacius schmertzlichst angehört / entschlosse er sich auf der Stell / dem sinckenden Frießland mit seiner nöthigen Gegenwart wieder die vätterliche Hand zu bieten / und weilen er seinen Marter-Kampff vorsahe / stellet er dem Ertz-Stifft Maintz zum Nachkömmlingen seines Hirten-Amts Lullum, seinen geliebten Lehr-Jünger. Befiehlt hierauf Pipino dem König / alle seine Mit-Arbeiter in Königlichen Schutz zu nehmen / bestellet benebens / daß man nach seinem Todt seinen Leichnam solle die Ruhestatt geben in dem Closter Fulda, wie auch geschehen / gehet also zu Schiff in Begleitung 3. Priester / 3. Diaconen / und 4. Mönchen / welche mit ihrem H. Lehrmeister des Marter-Palms gewürdiget worden.

Matth. 13. v. 25.

65. Frisia deficit à fide.

66. Frisiam repetit.

In seiner Ankunfft in Frießland entstunde ein allgemeine Freud unter denen frommen und beständigen Glaubigen / diese steiffte der H. Bonifacius im angenommenen Glauben / suchte auf die Wanckende und Abgefallene / redete ihnen zu auf das eiffrigste / und erleuchtete abermal sehr viele mit dem Liecht der Warheit. Es verharrten gleichwol nicht wenige in ihrer Halsstarrigkeit / ohne Hoffnung einiger Besserung / verbunden sich mörderisch wider ihren liebreichen Vatter / ihme / als einem Stöhrer ihres Unglaubens das Leben zu nehmen / ergriffen auch wütend ihre Waffen / überfallen den H. Mann mit seinem geringen Häuflein an einem Fluß / allwo er erwartete seine liebste Schäfflein / denselbigen das Sacrament der H. Firmung mitzutheilen. Der fromme Bischoff bey erstem Anfall schützte anderst nichts vor / als die H. Reliquien, die er stets mit sich führte / die Vatter-Mörder schlugen also alle und alles mit ihren Schwerdtern erbärmlich zu Boden. Und ist dieses sonderlich merckwürdig unter andern H. Reliquien ein dickes / und auf Pergament geschriebenes Buch / welches der H. Bonifacius nie von sich liesse / dieses ware durch einen Schwerdtstreich ziemlich tieff hinein durch alle Blätter gespalten / ohne daß einziger Buchstaben verletzt worden.

67. Trucidatur.

68. Liber notabiliter enses læsus non læsâ litterâ.

So

So lasset uns also den H. Bonifacium, als unsern sonderlichen Schutzherrn eiffrigst verehren / und weilen er unsern Teutschland so viel gewesen / als jener Engel in der liechten Wolcken-Säulen dem Israelitischen Volck / wollen wir ihme diese Bitt- und Zeitschrifft einhändigen: 69. S. Bonifacius ut Patronus honoratur.

VeLoX GerManIs BonIfaCI aDes AngeLVs, ergo *
nVbes teCta pIIs, LVX & aDesto MaLIs.

Bonifaci dich bekennet
Teutschland seinen Engel nennet:
Was fromm / als ein Wolck bedeck /
was böß / als ein Liecht erschröck.
Amen.

13. Junii. # Festum Divi Thaumaturgi Antonii de Padua.

Progr. Antonius.

Anagr. 1. Tonas uni. 2. Sonat uni. 3. Notas uni. 4. Nos uniat. 5. Vi tonans.

Æs dum pulsatur, plebs ad sua sacra vocatur,
Cœlum dúmque tonat, congeminando sonat.
Sic toti sonuit, velut æs, Antonius orbi,
Quem tenuit vehemens aurem in utramque sopor.
70. S. Antonius sonans campana. Quod linguâ docuit, soli resonare Triuni
Ignifer, ut docuit signifer, & sonuit,

Wie

Wie das Volck pflegen die Glocken
zu dem Gottesdienst anlocken,
und dem Donnern widerstehn:
So die Sünder hast bezwungen
ô Antoni mit der Zungen,
die noch heut ist frisch und schön.

71. Quod verbo sonuit, exemplo docuit.

THEMA.

Dominus dedit mihi linguam eruditam, ut sciam sustentare eum, qui lapsus est. Isaiæ c. quinq. v. quarto.

Der HErr hat mir ein gelehrte Zung geben, daß ich den aufzurichten weiß, welcher gefallen. Isaiæ 50. v. 4.

ÆSopus, ein so ansehnliches Perlein in einer so verächtlichen und unansehnlichen Muschel/von seinem Herrn befelcht/den Tisch zu versehen mit den besten Speisen/schaffte anderst nichts herbey/als lauter Zungen. Als dieser gleichfalls geheissen / die allerbösseste Speisen aufzutragen/schaffte er anderst nichts an/ als Zungen. Gleiches hat gethan Pittacus Mitylenus unus de septem Græciæ Sapientibus, und Bias aus besagter Zahl der 7. Weisen / dessen Weißheit erfahren hat Amasis, der Egyptische König/ in Zuruckschickung der Zungen eines Lamms / welches ihm der König geschickt hatte mit dem Befehl / das böste und beste Theil von demselbigen zuruck zu geben. Aus erstberührten hat vielleicht sein Vers gezogen der Poet, welcher also lautet: 72. Lingua membrum optimum & pessimum.

Nil linguâ melius, linguâ nil pejus eâdem.

Er will sagen / das beste und bösseste Glied des Menschen ist die Zung / wie bekräfftiget der allerweiseste Salomon Prov. dec. oct. Mors, & vita in manu linguæ. Und zwar von der bösen Zungen zu reden / könnte ich aus dem geistreichen Drexelio in suo Phaëtonte ein gantzes Alphabet anziehen / und zeigen in dem A. linguam Adulatoriam. In dem B. Blasphemam. Im C. Contentiosam. Im D. Detractoriam. Im E. Exprobratoriam. Prov. 18. v. 21.

73. Alphabetum ex linguis malis.

riam. Im F. Fallacem. Im G. Garrulam. Im H. Hypocriticam. Im I. Imprecatoriam. Im K. Kalumniatoriam. Im L. Lascivam. Im M. Mendacem. Im N. Nugi gerulam. Im O. Otiosam. Im P. Politicam. Im Q. Querulam. Im R. Revelantem. Im S. Susurrantem. Im T. Turpiloquam. Im V. Vindicativam. Im X. Xanthippæam die Zanckische. Im Z. endlich Zelotypam. Wol ein sündhafftes Alphabet! daraus der Poët diesen Vers zusammen buchstabirt:

Turpe malum lingua est, nihil est sceleratius illâ.

Mors & vita in manu linguæ, auf solchen Zungen ist der lebendige Todt/ auf welchen aber findet sich das Leben? Welche sich finden in einem andern tugendreichen Alphabet, und zwar in dem A. Lingua Angelica, die Zung/ welche Englisch. Im B. Benevola, die gutwillig. Im C. Casta, die keusch. Im D. Devota, die andächtig. Im E. Erudita, die gelehrt. Im F. Fidelis, die treu. Im G. Gratiosa, die Gnadenreich. Im H. Humilis, & Humana, die freundlich/ und demüthig. Im I. Ingeniosa, die sinnreich. Im L. Luctuosa, die kläglich. Im M. Modulatrix, die ein Kunst-Singerin. Im N. Negotiosa, die geschäfftig/ unmüssig. Im O. Officiosa, die unterdienstlich. Im P. Proficua, die nützlich. Im Q. Quieta, die ruhig. Im R. Religiosa, die Gottsförchtig. Im S. Sincera, die unverfälscht. Im T. Tranquilla, die ruhig. Im V. Urbana, die höflich. Im X. Xenocratea, die mässig im Essen und Trincken. Und letztlich in dem Z. Zelosa, die Zung voller heiligen Eiffers; singt nun der Poët zur Verachtung der menschlichen Zungen:

74. Alphabetum ex linguis bonis.

Grande malum lingua est, nihil est vitiosius illâ,

So sage ich zum Lob der guten Zungen:

Grande bonum lingua est, nihil est moderatius ipsâ.

Prov. 18. v. 21. Prov. 12. v. 18. Prov. 10. v. 11.

Mors & vita in manu linguæ, gleichwie nun der Todt in der Hand der bösen Zungen/ alsо ist das Leben in der Hand der guten Zungen/ wie bekräfftiget der H. Geist durch den Mund Salomonis Prov. duod. Lingua sapientum est sanitas. Und Prov. dec. Vena vitæ, os justi, **der Mund des Gerechten ist ein Ader des Lebens / aber der Gottlosen Mund bedecket die Ungerechtigkeit.** Wie mit dem letzteren einstimmt

der

der H. Jacobus cap. tert. Lingua ignis est, Universitas iniquitatis. Bleibt also der Spruch der Weltweisen: Jacob. 3. v. 6.

75. Mors & vita in lingua.

LIngVâ non DatVr MeLIVs
neC peIVs.

Gute Zung das allerbest/
Böse Zung die ärgste Pest.

Der himmlische Bäutigam will loben seine geistliche Braut / und beschreibt sie von der Fußsohlen biß auf den Scheitel des Haupts / und fangt also an Cant. quarto: Quàm pulchra es amica mea, quàm pulchra es. Wie schön bist du / meine Freundin / wie schön bist du! deine Augen seynd wie die Tauben-Augen ꝛc. Tota pulchra es, du bist gantz schön. Es will gleichsam die geistliche Braut loben ihren Sponsa / und fangt an / denselbigen auf gleiche Weiß zu beschreiben: Mein Geliebter ist weiß und röthlicht / aus tausenden erwählet. Sein Haupt ist das allerbeste Gold. Seine Haar seynd erhoben / wie Palmen-Blätter. Seine Augen seynd wie die Tauben an den Wasser-Bächen / die mit Milch gewaschen seynd. Seine Wangen seynd wie die Plätzlein / welche von den Apotheckern mit Gewürtz-Saamen besäet seynd. Seine Lefftzen seynd Lilien / die von den allerbesten Myrrhen triefen. Seine Kehle ist überaus süß / und Er ist selbst gantz holdseelig ꝛc. Cant. 4. v. 1. v. 4. Cant. 4. c. ibid. v. 10. ibid. v. 11. &c. 76. Describitur cœlestis sponsus. 77. Ex parte corporis.

Indem ich heut also wollte / wie ich sollte / loben den grossen wunderthätigen heiligen Antonium von Padua / müste ich nach Anweisung der H. Schrifft anfangen denselbigen zu beschreiben vom Haupt biß zu den Füssen / in dessen Haaren ich finde das Gold der H. Gedancken / auf der Stirn den Schnee der Erbarkeit / in den Wangen die Rosen der Schamhafftigkeit / auf den Lefftzen das Lob des Schöpffers / in den Augen das Ansehen der Ehr GOttes / und die Lieb des Nächsten / in dem Geschmack die Mäßigkeit / in dem Gehör die Beförderung der Ehre GOttes. 78. S. Antonius laus ex parte corporis.

Sagt nun der H. Psalmist, Psal. cent. quinquag. Laudate Dominum in Sanctis, so wüste ich nicht / wie ich GOtt gnugsam in dem H. Antonio loben sollte / wann Er mir nicht selbsten das Concept auf die Zung legte bey angezogenem Psalmisten / Psal. sexag. sec. Labia mea Psal. 150. v. 1. Psal. 62. v. 4.

79. S. Antonius laudandus de lingua.

laudabunt te. So muß ich ihn dann loben von den Lefftzen / von der Zungen / wie ihn gelobt der H. Bonaventura: O lingua benedicta, quæ Deum semper benedixisti! Von solcher gebenedeyten Zungen/ indem ich / wiewol unwürdigst / meinen Mund eröffne / so eröffnen sie ihre Ohren zum geduldigen Anhören / und ihre Hertzen zum Betrachten. Favete.

80. S. Anton. Pad. antho nomasticè Sanctus audit.

Den Anfang meiner vorgenommenen Lieb- und Lobs-Sermon von der Wunder-würckenden Zungen des H. Antonii von Padua/ welcher von der gantzen Christ-Catholischen Welt anthonomasticè Sanctus, der Heilige geehret wird/ lasse ich machen den H. Chrysostomum, der seinen güldenen Mund in diese Wort auflöset hom. de S. Romano t. 6. Quâ tandem linguam tuam convenienti appellatione decorabo? Quo nomine linguam tuam exornabo? Dann was ist die Zung des H. Thaumaturgi Antonii?

81. Lingua ejus magnes est.

LIngVa MagnetICa In VnO & soLo Deo sVo qVIeta.

Ein Magnet sehr wol bewährt/
der allein zu GOtt sich kehrt.

Pfal 80. v. 6.

Als der keusche Joseph aus Egypten ankommen / redet von ihm der H. Text Psal. octag. Linguam, quam non noverat, audivit, er höret eine Zung / die er nicht verstunde. Was ware diese Zung anderst / als lingua cœli, die Zung des Himmels / sintemalen die Himmel die Herrlichkeit GOttes verkündigen. Psal. dec. oct. Cœli enarrant gloriam Dei. Die wunderthätige Zung Antonii wird gehört durch die gantze Christenheit / wer ist aber / der vor gewiß sagen kan / was sie eigentlich sey? Etliche sagen sie als todt / weilen sie von dem Leib und der Seelen abgesöndert / da die Seel den Heiligen in dem Himmel zugesellet ist. Andere halten sie als lebendig / weilen sie ohne Verwesung lebhafft noch heut gezeigt wird/ deme seye/ wie ihm wölle / daß sie seye ein fremde Zung / über welche sich die Welt nicht gnugsam verwundern kan / ist mehr dann zu gewiß. Und wie soll uns dieses nicht fremd vorkommen/ daß diese Zung des Todts Gewalt nicht empfinde / der sonst den gantzen Leib der Verwesung unterworffen? Ich lasse dem Spruch Salomonis seinen eigentlichen Verstand/ Prov. dec. oct. Mors & vita in manu linguæ. Dieses finde ich in der Antonianischen Zungen. Dann wer wird zehlen diejenige/ die ohne Zahl/ welche

Pfal. 18. v. 2.

82. Lingua S. Antonii & viva & mortua.

Prov. 18. v. 21.

welche durch Todtsünd des Göttlichen Gnaden-Lebens beraubt durch die kräfftige und mächtige Wort dieser Zungen wiederum zum Gnaden-Leben seynd auferweckt worden? Wie viele in den lasterhafften Würckungen zum Bösen gar zu lebhafft/ seynd durch die scharpffe Predigen mortificirt / und zur bußfertigen Abtödtung bewegt worden? Wie viele seynd durch die Forcht der Göttlichen Gerechtigkeit gebracht worden zum Haß der Sünden/ und Lieb eines besseren Lebens? Wie viele seynd gewesen/ die gern gestehen / daß sie an dieser H. Zungen erfahren / was dem Spieß des Achillis zugeschrieben wird: Vulnerabat, & medebatur, er verwundete / und heilte zugleich. Und schreiben also der Antonianischen Zungen diesen Lob-Spruch zu:

ACrIter LIngVa VVLnerabat, & pIè MeDebatVr.

Diese Zung zwar scharpff verwundt/
aber zugleich macht gesund.

Wollte GOtt! daß die Welt-bekannte Meuchelmörder wieder zum Leben auferweckt würden/ müsten sie nicht einhellig bekennen die Krafft dieser H. Zungen / als welche ihnen die blutdürstige Dolchen aus den Händen gerissen / mit denen sie gesucht ihn zu tödten / daß sie sich dem Heiligen vor die Füß geworffen/ ihre Boßheit bekennt und bereuet/ und also zum Gnaden-Leben bußfertig aufgestanden/ deren Seelen durch die Sünd gantz erstorben. Heist das nicht: Mors & vita in manu linguæ? Ware also diese heylwürckende Zung

83. Lingua ejus Excitatorium.

EXCItatorIVM ConVertenDI.

Zum Buß-Leben diese Zung
auferwecket Alt und Jung.

Der Königliche Prophet Psal. quadr. quarto vergleichet die Zung mit der Feder eines eylfertigen Schreibers: Lingua mea calamus scribæ velociter scribentis. Wol ein fremde Gleichnuß. Dann die Zung redt / die Feder schreibt; die Zung ist im Reden geschwind und schnell/ die Feder im Schreiben langsam; die Zung ist zum Dienst der Ohren / die Feder zum Dienst der Augen. Kan ich diese Gleichnuß nicht fassen von andern Zungen / so finde ich doch die Warheit in der Psal. 44. v. 2.

84. Lingua ejus est calamus

Zungen des H. Antonii / welche fürwahr ein Feder geweſen / welche wie eine Feder ſchnell und geſchwind geflogen / damit ſie das Wort GOttes / das H. Evangelium den Europäiſchen Provintzen verkündigen mögte. Dieſe H. Zung ware ein wahre Feder / dann gleichwie dieſe nicht ſchreibt ohne Handanlegung / alſo prediate die Zung mit Wort und Werck. Calamus ſcribæ, das iſt / Spiritûs Sancti, quaſi dicat: Non loquor â me ipſo, ſed à Spiritu S. Sie ware ein Feder / und zwar ein himmliſche Feder / welche den verſtockten Sündern die Straffen der Göttlichen Gerechtigkeit vor die Augen legte / ſicut penna, quæ pavoni Junonis excidit, cœli lingua æſtimata fuit, quæ Jovis minabatur ſupplicia. Ein Feder ware ſie; dann gleichwie ein Feder das von ihr Verzeichnete der Nachwelt hinterlaſſet: alſo was dieſe Zung nur redete / wurde tieff eingedruckt in die Hertzen der Menſchen / wie wohl anmercket der H. Baſilius: Lingua juſti cordibus credentium verba inſcribit vitæ æternæ, tincta quidem non atramento, ſed Spiritu Dei viventis. Ein Feder ware ſie / die mit den Buchſtaben des Göttlichen Worts die Hertzen der Menſchen übergoſſe / jetzt mit der Farb und Materi der Göttlichen Gerechtigkeit / anderſtwo mit den Buchſtaben der Göttlichen Barmhertzigkeit / dann es ſtunde in der Gewalt dieſer Zungen entweder zu ſchröcken / oder zu tröſten / wie bekräfftiget Joſeph de la Haye in vita S. Antonii: Placidum & ſeverum ſe exhibebat, quare fiebat, ut ſermo ejus & amore & timore afficeret auditores. O heilige Zung! O heilige! O heyl-berechtſame Feder! Lingua ejus calamus ſcribæ.

Hugo Card. in Pſal. 44.

S. Baſilius.

85. Terret, & ſolatur.

Nachdem das Iſraelitiſche Volck unter dem Moyſe und Aaron / in der Ebne Madian / nicht fern von Jericho ihr Läger geſchlagen / beruffte die Aeltere Madian der Prophet Balaam / dem die Großmüthigkeit Moyſis mehr dann zu bekannt ware / und redete ſie alſo an Num. vig. ſec. Delebit hic populus omnes, qui in finibus noſtris commorantur: **Dieſes Volck wird alle die / ſo in unſern Landmarcken wohnen / dergeſtalt vertilgen** / quomodo ſolet bos herbas usque ad radices carpere, **wie ein Ochs das Kraut biß auf die Wurtzel pflegt abzufreſſen.** Was will Balaam durch dieſes anderſt ſagen / ſagt der H. Auguſtinus, als daß das Volck Iſrael ſeine Stärck / Wehr und Waffen auf der Zungen habe: Per quod indicari videtur, quia populus Dei non tam manu, & armis, quàm voce pugnabat & lingua. Antonius ſtritte wider die Hæretiſche Moabiten / und wider die verſtockte Sünder / brauchte aber keine

Num. 22. v. 4.

86. Eſt armamentarium

keine andere Waffen/ als seine Leib und Seel durchtringende Stimm/ und Zung: Ore & labiis pugnabat, & arma habebat in verbis. Non tam manu, & armis, quàm voce pugnabat & linguâ. Sonderlich aber in der Stadt Arimini, wo er dieses giftige Unkraut der Ketzerey mit der Wurtzel ausgerottet hat / da er den Hæresiarchen Bonivillum mit seinem gantzen Anhang gedämpffet / und die weit eingerissene Ketzerey in ihrer ersten Blüth erstícket hat. Versuta hæreticorum dogmata luculenter confutavit. Profligatis tetris erroribus non pauci ad fidei integritatem sunt reducti. Odia inexplicabilia, & implacabiles inimicitias ad pacem & concordiam revocavit. Jos. de la Haye in vita S. Antonii c. 7.

Als GOTT den Moysen und Aaron zum Pharaonem schicken wollte wegen Erledigung seines Volcks / redete Er sie also an. Ego ero in ore tuo, & in ore illius. Exodi quarto. **Ich will in deinem Mund seyn / und in seinem Mund.** Es hat sich sonst der allmächtige GOtt der Englischen Dienst gebraucht / warum auch hier nicht? Warum verspricht Er Moysi und Aaron / daß Er ihre Zungen regieren / und aus ihrem Mund reden wolle? Vielleicht deswegen/ wie Salomon sagt Prov. dec. sexto: Hominis est præparare animam, & Domini gubernare linguam: **Der Mensch mag wohl das Hertz bereiten / aber der HERR regieret die Zung.** Procopius vermeint / daß/ weilen die Zung Moysis stammlend ware / und sollte beredsam werden / GOTT dardurch habe anzeigen wollen / daß dieses ein Werck GOTTES seye / und einem Engel nicht zukomme. Non Angeli, non Creaturæ, sed Creatoris est novas formare linguas. Von der Zungen des H. Antonii kan ich wohl sagen: O lingua benedicta, welche nicht ein Engel/ sondern GOtt selbsten besessen/ und regiert hat! Exodi 4. v. 15. 87. Est plus quàm humana. Prov. 16. v. 1. 88. Dei est regere linguam hominis.

Von der Zungen des Priesters Zachariä des Vatters Joannis Baptistæ redet gar schön Origenes, diese/ sagt er / ware stumm / Luc. primo: Eris tacens, & non poteris loqui. Da er aber die verlohrne Sprach wiederum erhalten / ist seine Stimm gleichsam Göttlich worden. Lingua ejus humana esse desiit, & transiit in sortem divinam. Aus der Sprach erkennet man die Beschaffenheit der Zungen. Dann qui de cœlo est, de cœlo loquitur, & qui de terra est, de terra loquitur. Wie ware also die Sprach Zachariä? Er lobte und preiste GOTT: Apertum est autem illicò os ejus, & lingua ejus, & loquebatur benedicens Deum: **Aber sein Mund und Zung ward** Luc. 1. v. 20. 89. Lingua humana quando divina. ibid. v. 64.

alsobald aufgethan / und preiset GOTT. Die Zung Zachariä preiset GOTT / also ist sie Göttlich / schliesset Origenes. Humana esse desiit, & transiit in sortem divinam, nimirum quando loquebatur benedicens Deum. Indem also der Seraphische Lehrer Bonav. aus und ausschreyt: O lingua benedicta, quæ semper Deum benedixisti! Solle dann die H. Zung Antonii nicht vielmehr können Göttlich gesagt werden / als die Zung Zachariä / da diese nur etlichmal GOTT geprieſen zu haben geleſen wird / jene aber unaufhörlich / Tag und Nacht / früh und spath / semper Deum benedixisti, und das nicht allein: Et alios benedicere fecisti, und hat auch andere zum Lob GOTTES aufgemuntert / wie ein lautende Glock die Christliche Gemeinde zum Gottesdienst beruffen thut; ist also diese gebenedeyte Zung

90. Lingua S. Antonii Campana.

CaMpana aD pIa qVæVIs eXCItans.

Ein Glock zu GOttes Lob und Ehr/ die muntert auf unser Gehör.

Groß ist das Verſprechen / das GOTT seinem Propheten Jeremiä gethan hat / Jerem. dec. quinto: Si separaveris pretiosum à vili, quasi os meum eris, **wann du das Gute von dem Böſen abſöndern wirſt / ſo ſollt du ſeyn / wie mein Mund.** Das ist / sagt der gülden Mund: Quasi os meum eris, id est, os Dei, quasi Christus, & simillimus Christo, qui est os Patris, & Verbum Patris. So sollte dann der Prophet die Gnad erlangen / der Mund GOTTES zu seyn? Wodurch aber sollte er diese Gnad verdienen? Si separaveris: Wann du abſöndern wirſt / was? Vielleicht die Blumen von den Brennesteln / die Rosen von den Dörnern / die Trusen von dem Wein / das Korn von den Spreyern / das Gold von der Erden / die Perlen von den Steinen? Rupertus Tuitensis Abbas sagt: Pretiosum à vili, das ist / verum à falso.

Jer. 15. v. 19.

91. Quid sit esse os Dei.

Was ist edler? was wahrer als der Catholische Glaub? Die Zung des H. Antonii hat da eine Abſönderung gemacht / was ist dann Wunder: Quasi os meum, das ist / lingua Dei eris? Diejenige Zung / die die menschliche Seel ein so edles Kleinod von der Lieb der irrdischen Ding abhalt / ist ja mehr als ein irrdische Zung. Wer wird zehlen diejenige Seelen / welche durch diese Antonianische Zung bewegt / die

die Welt / und alles Irrdisches verlassen haben? Quasi os meum eris, gewiß ist es / daß die Zahl unzahlbar derjenigen / die auf Zureden dieser Zungen den gefährlichen Standt der Sünd und Laster verlassen / den Geitz / Hochmuth / Haß und Neid / Fraß und Trunckenheit / Unzucht und Geilheit auf ewig verflucht haben. Unter tausenden muß reden Scrivanus, der sonst allen erdencklichen Lastern zugethan / durch Krafft dieser Zungen bekehrt endlich als ein Martyr Christi gestorben ist. Ich geschweige die Meuchelmörder/die diese H. Zung zum H. Buß-Leben gebracht hat. Ich will nichts melden von jenen 22. Strassen-Raubern / die der H. Antonius in einem eintzigen Gespräch von dem Raub zur Buß gezogen hat. Ezelinus der weltbekannte Paduanische Tyrann/ welcher an der Boßheit und Grausamkeit seines gleichen nicht hatte / durch diese Zungen in seinem Hertzen verwundet / legt sich selbst einen Strick um den Hals / und mit vielen Zähren wirfft er sich zu den Füssen Antonii/ und bittet um Gnad/und Verzeihungen seiner Missethaten. Solle ich dann nicht dieses Enthymema setzen können: Lingua Antonii separavit pretiosum à vili, so ist sie dann os Dei. 92. Lingua S. Antonii os Dei. 93. Multum efficax.

Es traffe der H. Mann einst einen Notarium an auf offentlicher Strassen/ und machte demselbigen ein ungemeine Reverenz, welche der Notarius sich zum Schimpff aufnehmende in diese Wort ausbrache: Nisi timerem iram Dei, gladio te percuterem. Den aber der Heilige besänfftiget mit Vermelden / diese Ehr seye ihm geschehen wegen der Marter-Cron / die er unter den Türcken erhalten werde / ut eventus probavit. Künfftige Sachen vorsagen/ist Göttlich/sagt Isaias c. quadr. primo: Annuntiate, quæ futura sunt in futurum, & sciemus, quia Dii estis vos. Was in künfftigen Zeiten sich zutragen werde/ das hat verkündiget Antonius/solle er dann nicht seyn os Dei? 94. Futura prædicere Divinum est.

Keinem Geschöpff ist gegeben / zu selbiger Zeit zu seyn in 2. unterschiedlichen Oertern / dann dieses kommt GOtt allein zu / wie sagt der Psalmist, Psal. centes. trig. oct. Si ascendero in cœlum tu illic es, si descendero in Infernum ades. Antonius aber fande sich zum öfftern zu selbiger Zeit in 2. weit von einander entlegenen Oertern/eodem tempore, & lectionem in choro Fratrum visus est legere, & in primario templo concionem habere. So ist dann die Zung Antonii lingua divina. Psal. 138. v. 8. 95. S. Antonius simul & semel videtur in duobus locis. In vita.

Der Römische Pabst Greg. der Neundte hörte einst diesen Heil. Prediger / und wegen der mehr als menschlichen Wolberedtsamkeit seiner Zungen nennte er ihn Arcam Testamenti, eine Arch des Testaments.

Und

Franc. Mendoza in suo virid. n. 148. Und nicht unrecht/ quia, quemadmodum ex arca cœlestia dabantur oracula, ita Antonii lingua Divinæ mentis aperiebat arcana. Daß ich also wol sagen kan:

96. Est arca Testamenti.

ArCa VerÈ DeaVrata noVI aC VeterIs TestaMentI.

Diese Zung ein Arch man wol nennt/
Im neu und alten Testament.

Cicero lib. 1. de legibus. In dem Bunds-Kasten ware verschlossen das Gesätz / ein geheiligtes Gesätz ware gleichsam die Zung des H. Antonii. Dann si lex jubet ea, quæ facienda sunt, prohibétque contraria, so thate gleiches die Zung des H. Antonii/ zu dem Guten / zu den Tugenden thäte sie anmahnen/ von dem Bösen aber abmahnen: Von dem Gesatz schreibt also Demosthenes: Ut corpus animâ carens cadit, sic civitas nullis administrata legibus evertitur. O wie viele Seelen wären ewig zu Grund gangen / wann sie nicht durch diese Zungen in den Schrancken der Göttlichen Gebot wären gehalten worden? In der Arch ware aufbehalten die Ruthe Moysis / ein gleiche Ruthe ware die Zung des H. Antonii; dann gleichwie die Ruthen Moysis mit ihrer blossen Berührung das häuffige Wasser aus dem harten Felsen heraus gelocket: also hat diese H. Zung aus denen Steinharten Hertzen der gantz verstockten Sünder die Bußzähren hervor gebracht. Gleichwie die wunderthätige Ruthen Moysis / wie Ephrem Syrus anziehet / die Egyptische Zeichendeuter zu Schanden gemacht hat / confudit omnes Incantatores,& reliquos maleficos Ægypti, also hat auch diese Antonianische Zung die Ketzer schamroth gemacht. In der Arch wurde auch aufbehalten das Manna / welches allen Geschmack in sich hatte: die Zung Antonii ware allen alles / da er in seinen Predigen von allen und jeden Völckern klar verstanden wurde / singuli planè intelligebant idioma Nationis suæ,in quo & nati & educati fuerant. Ja diese Zung ware/ die die Todten zum Leben auferweckte/ und/gleichwie das Himmelbrod/ die Seelen erquickte / und speiste mit dem Wort GOttes. So erhellet dann Sonnen-klar / daß die Zung des H. Antonii seye mehr/ dann menschlich / ja os, & lingua Dei, welche auch die stumme und dumme Fisch des Meers zu Arimini mit aufgereckten Häuptern angehört / und nicht ehender weichen wollen / biß sie von dieser gebenedeyten Zungen den Seegen erhalten.

97. Est Virga Moysis.

98. Piscibus prædicat.

O lingua

O lingua benedicta, quæ Dominum semper benedixisti, & alios benedicere fecisti, nunc apparet, quanti meriti fuisti. Wann dieser Heilige predigt/ und der mißgünstige Teuffel durch angeschafften Platzregen mit seinem einzigen Tropffen die unzahlbare Anhörer benetzen kan: En linguæ prodigium. Wann Antonius einen Regen verlangt / und erlangt / und auch dem Himmel befiehlt/ die trübe Ungewitter in heitere Wolcken zu veränderen: En linguæ prodigium. Wann ein andächtiges Weib begierig die Predig des Heiligen anzuhören / gleichwol von demselbigen viele Meilen entfernet auf ihrem obern Haus seine Wort klar anhöret/und verstehet: En linguæ prodigium, quæ Dominum semper benedixit, & alios benedicere fecit, ware also diese von GOtt höchst gesegnete Zung 99. Miraculis abundat.

HoroLoglVM VnI & soLI Deo sVo reCVrrens.

Dem dreyeinigen GOtt nur
laufft und schlagt das Lob die Uhr.

Der menschliche Todt / und des menschlichen Leibs Verwesenheit stammen ursprünglich her von der Sünd: In pulverem reverteris, Gen. tert. Et per peccatum mors. Ad Rom. quinto. Dahero die Gottsgelehrte lehren: Corruptio infligitur per peccatum. Wie bestättiget der H. Augustinus: Deus hominem fecit, qui, quamdiu non peccaret, immortalitate vigeret, ut ipse sibi Author esset aut ad vitam, aut ad mortem. Nun wolan ab effectu ad causam. Indem wir sehen die Zung des H. Antonii gantz lebhafft / incorrupt, und unverwesen/ was können wir anderst schliessen/ als daß der H. Antonius den Stand der Unschuld ewig erhalten/ und dessen H. Zung im geringsten angestossen/ non egit dolum in linguâ sua. Psal. dec. quarto. Gen. 3. v. 19. Rom. 5. v. 12. 110. Effectus peccati mors, & corruptio. Psal. 14. v. 3.

Und was solle ich weiter sagen? Gnug hat es gesagt der H. Bonaventura: Si vitam Antonii legeris, reperies mirabilia, denjenigen die völlige Gesundheit ertheilen / die von allen Leibartzten als Kinder des Todts verlassen: An non mirabile, ist das nicht Wunder über Wunder? das hat gethan der wunderthätige Paduanus. Eine Frau Kertzenstrack wieder aufrichten/die also gebogen/daß die Knye und das Angesicht einander berührten / das hat Antonius gethan: An non mirabile? In wildem ungestümmen Meer dem unfehlbarem Schiffbruch und Untergang entgehen/ und ohne allen Schaden in den sicheren Meerport einlauffen: An non mirabile? Zur Bestättigung der Evangelischen War- 101. Antonius signis claret.

Luc. 12. v. 34. heit: Ubi thesaurus vester, ibi & cor vestrum erit, den Leib eines verstorbenen Wucherers zeigen ohne Hertz/ das Hertz aber bey dem Geld; das hochwürdige Sacrament einem ausgehungerten Maulthier vorweisen/ und vom Habersack dasselbige zwingen zur Verehrung desselbigen zur Confusion eines Ertz-Ketzers; einen gantz ausgedorrten Weinstock wieder fruchtbar machen; den unschuldigen Vatter vom Todt erlösen; von denen durch sich selbsten lautenden Glocken im Todt/ und von den unmündigen Kindern kundbar gemacht werden: An non mirabile? Was sage ich dann: ô Antoni!

SerVos nos MVnI, rege CorDa, preCésqVe TrIVnI*
offer, Vt è MerItIs ſVnt Data CVnCta tVIs.

Uns in deinem Schutz erhalte/
unsre Zung und Hertz verwalte/
GOtt vortrage unsre Bitt/
dein Fürbitt verschmäht GOtt nit.
Amen.

Festum

Festum Sancti Viti Martyris.

15. Junii.

Progr. Sanctus Vitus.
Anagr. Tu canis Ustus.

Felix ter fuit ille trium complausus in igne,
Quos unà Babylon concinuisse stupet.
Ustus ut Invictum se Vitus in igne probaret,
(Hinc minus invitus) Victor in igne canit.
Suavis at unde canor? fuit à candore, flagrabat
Intus, flamma Dei major amoris erat.

In dem Feuer die drey Knaben,
wie sie GOtt geprieſen haben,
alſo Vitus ſieghafft ſingt
in den Flammen ohne Schmertzen,
weil die Liebsflamm in dem Hertzen
mächtiger empor ſich ſchwingt.

102. S. Vitus in flamma canit.

THEMA.

Spectaculum facti ſumus Mundo, Angelis, & hominibus. prim. Corin. quarto.

Wir ſeynd zum Schauſpiel worden der Welt, und den Engeln, und den Menſchen. 1. ad Corinth. 4. v. 9.

Eſth. c. 6.

DA Mardochäus auf dem Königlichen Leib-Pferd wurde herum geführt durch die Königliche Reſidentz-Stadt Sujam/ Eſther cap. ſexto. lieſſe nicht allein der gemeine Pöfel / ſondern auch der gantze Hof zu / als nemlich der vom Aman verachte Mardochäus auf dem Leib-Pferd geführet wurde / und der hochſteigende Aman muſte zu Fuß gehen / und auf den Gaſſen ausruffen: Sic honorabitur, quemcunque Rex vult honorare. Ebenfalls wann die glorreiche Martyrer und Blutzeugen Chriſti wurden ausgeführt / und auf dem Königlichen Leib-Pferd des Creutzes CHRISTI hoch angeſehen / diejenige waren/ quos Rex gloriæ voluit honorare, waren nicht allein zugegen die arme ſterbliche Menſchen / ſondern auch der himmliſche Hof / die HH. Engel: Spectaculum facti ſumus Mundo, & Angelis, & hominibus, primæ ad Cor. quarto.

Eſth. 6. v. 9.

103. Crux eſt equus Regius.

Der H. Hieronymus lieſet: Theatrum facti ſumus. Es ſeynd die HH. Martyrer ein Theatrum, und Spectaculum, ein Schauſpiel geweſen / nicht allein den Menſchen / ſondern auch den Engeln / wie es nemlich Cornelius auslegt: Spectaculum facti ſumus Angelis bonis compaſſionis, & pariter dignæ admirationis, ac venerationis. Es haben erſtlich die Engel das gröſte Mitleyden gehabt / indem ſie den unmenſchlichen Schmertzen zugeſehen / mit Schneiden / mit Brennen / mit Schinden / ſecti ſunt, tentati ſunt &c. Ad Hebr. undec. Doch benebens Spectaculum admirationis, da ſie geſehen die groſſe Starckmüthig- und Beſtändigkeit dieſer ſchwachen Creaturen / daß auch die junge Knaben/als Vitus und andere / und die zärtiſte Jungfräulein / als die H. Agnes mit vielen in gröſter Marter mit den Tyrannen noch geſchertzt haben. Spectaculum dignæ admirationis, den

Ad Hebr. 11. v. 37.

104. Spectaculum admirationis & Venerationes SS. Martyres.

HH.

HH. Engeln / aber nicht weniger venerationis, indem sie diese Ritter Christi/welche da erwählet worden / ihme in seinem Creutz und Leyden gleichförmig zu seyn/für getreuer und würdiger geachtet der himmlischen Glory/ als sich selbsten.

Es müssen zwar auch die himmlische Geister in dem Himmel um ihre Glory streiten / dann also gelesen wird Apoc. duod. cap. Factum est prælium magnum in cœlo, Michaël, & Angeli ejus pugnabant cum Dracone. So haben sie jedoch gut zu streiten / weilen sie unempfindlich / und bewaffnet mit dem Harnisch der Unsterblichkeit / welcher weder Streich noch Wunden eingenommen / da hingegen die HH. Martyrer ihr eigenes Blut / Leib und Leben in gröster Marter dargesetzt / welche Ritterliche Treu den Engeln ist Spectaculum Admirationis, & Venerationis, und deßwegen diese HH. Martyrer ihrem Englischen Stand billig vorziehen / und sich bedauren / daß ihnen solche Glückseeligkeit / für ihr Haupt und König zu leyden / nicht zugelassen worden/sondern allein uns schwachen Menschen. Schreyen also gleichsam zu in diesem Spectaculo admirationis, und venerationis denen HH. Martyrern mit den Worten des H. Pauli ad Philip. primo: Vobis donatum est pro Christo, non solùm ut in eum credatis, sed etiam pro illo patiamini, dann für Christo ist euch gegeben worden / nicht allein / daß ihr an ihn glaubet / sondern auch/ daß ihr leydet um seinetwillen. Uns aber den himmlischen Geistern non est donatum, ist diese Gnad nicht gegeben worden.

Apoc. 12. v. 7. 105. Angelis dimicandum pro gloria sua. 106. Status Martyrum major statu Angelorum. Ad Philip. 1. v. 29.

Diese Gnad haben danckbarlich erkennt / indem sie in den grausamsten Peinen Christum beständig bekennt die 3. glorwürdige Blutzeugen Vitus, und dessen Gesellen Modestus, und Crescentia, wol der allerheiligsten Dreyfaltigkeit durch den Glauben / Lieb und Hoffnung ein getreues Drey / wol sage ich dann

TrIas ter & qVater generosa
VItVs, MoDestVs, & CresCentIa.

Vitus mit den Gesellen war
wol ein 3fach beherzte Schaar.

107. Trias generosa Vitus, Modestus, & Crescentia.

Nicht ist zu zweifflen / daß dem Streit und ritterlichen Marter dieser 3. glorwürdigen Christlichen Kämpffer die HH. Engel gleichfalls mit gröster Verwunderung / Mitleyden / Ehrerbietung haben zugesehen / und sie für glückseelig ausgeschryen : Vobis donatum est, aus der Gnad und Verdiensten JESU CHRISTI / ut non solùm in eum credatis, sed etiam pro illo patiamini. Lasset uns dann auch diesem Spectacul mit den Engeln zulauffen / zu sehen / wie die entsetzliche Marter dem Tyrannen selbst gewesen Spectaculum admirationis, uns Christen aber seye Spectaculum venerationis, wie ich in gegenwärtiger vorstellen will. Favete.

Es seynd nicht wenige / so wol im alten / als neuen Testament fromme und Gottsförchtige Menschen anzutreffen gewesen / welche auf den Befehl GOTTES / oder auch aus freyem Willen ihres eigenen Heyls wegen Eltern und Geschwister / Haus und Hof / Verwandte und Bekannte verlassen haben. Hat nicht dieses gethan der grosse Patriarch Abraham / der auf diese Wort GOTTES Gen. c. duod. Egredere de terra tua, & de Cognatione tua, & de domo Patris tui, sich alsobald reißfertig gemacht / und sich in allem gehorsam gezeigt hat / ja / wie will der H. Augustinus, vivente adhuc Patre exierat de Harran, noch zu Lebzeiten seines Vatters dieses bewerckstelliget hat. Der H. Hieronymus will was tieffer zu Gemüth führen diese Absönderung des Abraham vom Angesicht seines Vatters Thare / und sagt: wiewolen sich Abraham bey GOTT hätte entschuldigen können / non tamen fecit, weilen er GOTT mehr liebte / als seinen leiblichen Vatter / wie bekräfftiget der H. Chrysost. Nihil promptitudinem ejus demorari potuit, sed omnia levia & facilia ei apparere faciebat suus in Deum amor.

Gen. 12. v. 1.

108. Plures ex Dei amore reliquerunt omnia.

a

Das hat gethan im alten Testament neben andern der schon betagte Abraham / das hat neben viel tausenden gethan im neuen Testament der junge kaum 12jährige Knab Vitus, gebohren zu Mazara in Sicilia, dessen Vatter Hylas zwar sehr reich und mächtig / aber der Abgötterey hartnäckig zugethan / wohl ein unfruchtbarer Baum / von dem doch hersprosste Vitus ein so edle Frucht. Kaum daß dieser fromme Sohn / auch wider den Willen des Vatters / den H. Tauff empfangen / da sahe man schon augenscheinlich in ihm die Krafft und Würckungen des H. Geistes : Qui spirat, ubi vult. Joan. tert. Sintemalen er

109. S. Vitus, invito Patre, baptismum recipit. Joan. 3. v. 8.

mit

mit bloſſem Anrühren allerhand Krancken die Geſundheit mittheilte / und die böſe Geiſter vertriebe aus den Leibern der Beſeſſenen durch gemachtes †Zeichen.

Dieſes ſchmertzte nicht wenig den hölliſchen Geiſt / daß er auch der Gewalt eines zwölffjährigen Knabens ſpöttlich unterliegen ſollte / feuerte alſo Valerianum den Statthalter an / dem Vito im Weeg zu ſtehen. Vitus mit ſeinem Vatter wird alsbald fürgeſtellt / und auf alle Weiß verſucht / CHRISTUM ab- und den Götzen zuzuſchwören ; dem Knaben aber ware Drohen und Liebkoſen eins / deswegen er mit Ruthen und Prüglen hart hergenommen worden / welche Streich doch / vielmehr als Vitus, die Henckers-Knecht empfunden / da ihnen auf der Stell die Händ und Arm verdorret / wie auch dem Statthalter / welche dannoch der fromme Knab durch ſein Gebet wieder geſund gemacht. Damit aber ſich Valerianus von weiterem Ubel entziehen möchte / ſtellt er Vitum den Sohn Hylæ dem Vatter wieder zu / wohl ein unſchuldiges Lämmlein einem reiſendem Wolff / dann es wuſte Vitus wohl / und hatte es ſchon erfahren / quia inimici hominis Domeſtici ejus , des Menſchen Feind werden ſeine eigene Hausgenoſſen ſeyn. Matth. dec. c. Si quis diligit mundum , non eſt charitas Patris in eo, ſo jemand die Welt lieb hat / in dem iſt nicht die Lieb des Vatters / ſpricht der geliebte Apoſtel Chriſti und Evangeliſt Joannes in ſeiner erſten Epiſtel in dem 2. Capitul. Wer die Welt eine Katz nennet / der nennet ſie recht / und ich ſchreibe darzu:

110. S. Vitus miracula patrat.

Matth. 10. v. 36.

1. Joan. 2. v. 15.

111. Mundus fallax.

sI qVanDo LVDIt, faLLaX LæDIt.

Schau mir einer ein ſaubere Katzen/
thut vorn lecken/ und hinten kratzen.

Wer die Welt ein güldenes Pocal nennet / der nennt ſie recht / und ich ſchreibe darzu:

In aVro VenenVM, fVge, ne oCCIDarIs.

Ein ſchön Geſchirr / der Trunck von Gifft/
hat manchen Tod und Mord geſtifft.

Von

Von dem keuschen Niceta wird gelesen / daß er von dem Tyrannen in ein Rosen-Bett gelegt worden / mit seinen Stricken angefässelt / und
112. Victoriosus Niceras. von einer leichtfertigen Metzen zu aller unreinen Ungebühr angereitzt worden / weilen er aber an Händ und Füß verstricket / kein andere Waffen hatte / dem so gefährlichen Feind zu widerstehen / habe er sich selbsten die Zung abgebissen / und dem unverschämten Schleppsack in das Angesicht gespiehen / und den Feind also in die Flucht gejagt / damit er also mögte seyn und verbleiben ein treuer und keuscher Bräutigam derjenigen / die ihrem Geliebten das Lob gibt Cant. quinto: Dilectus meus
Cant. 5. v. 10. candidus & rubicundus.

Gleicher höllischen Argliſt gebrauchte sich Hylas gegen seinen Sohn den Englischen Vitum, er suchte ihn durch ein vergüldes Pocal der Welt-Freuden / welches dem Hylæ jene Babylonische Hur eingeschenckt / und an die Hand geben / zu verführen / zu bethören / zu berauschen / und einzuschläfferen. Er liesse in einem mit Tapezereyen herr-
113. S. Vitus ad illecebras mundi allicitur. lich gezierten Saal ein Bett zurichten / welches mehr dann Sardanapalisch sind / es muste sich die lieblichste Musie hören lassen / die auserlesenste / und allerfrecheste Höll-Luder musten darbey seyn / und mit Rantzen und Dantzen den Englischen Jüngling zum teuffischen Beginnen anreitzen.

Was solle ich hier sagen? und was klagen? O Vite! Vidisti, ubi
Apoc. 17. v. 15. sedet meretrix? Apoc. dec. sept. **Hast du gesehen / wo die Hure sitzt?** Ich weiß gar zu wohl / daß die verführische Welt seye / wie ein Wintergrün / du hast sie wohl geurtheilt / und deiner frommen Meynung unterschreibe ich:

DVM soCIat, graVIVs saVCIat.

All dein Halsen / all dein Scherzen
bringt nichts mehr / als Weh und Schmertzen.

Was thut also Vitus in solcher Seelen Gefahr? Er erhebt sein Hertz
Psal. 17. v. 1, 2, 3. zu GOtt / und begehrt Hülff: Deus refugium meum, & liberator meus! Psal dec. sept. **Ich will dich lieb haben / O HErr! der**
114. è cœlo confortatur. **du meine Stärcke bist: Der HErr ist meine Veste / und meine Zuflucht / und mein Erlöser: Mein GOtt / mein Helffer / und ich will auf ihn vertrauen.** O wie geschwind ist nicht der treue Himmel mit seiner Hülff! Alsobald wird der gantze Saal mit einem himm-

himmlischen Glantz durchstrahlet / es lasset sich hören ein Englische Music / welche Chor-weiß das Lob GOttes herunter singet. Der verblendte Hylas lauffet zu / wird aber mit nichten erleuchtet / sondern durch den Glantz also überfallen / daß er augenblicklich in seinen Augen erblindet ; Er laufft auf der Stell in wütenden Schmertzen seinen Götzen zu / schreyt sie um Hülff an / aber umsonst ; dann O unglückseliger Hyla ! wie werden sie dich hören / da sie selbsten taub : Aures habent , & non audient. Psal. cent. trig. quarto. Sie seynd selbsten blind / wie werden sie dir das verlohrne Liecht der Augen können wieder geben ? Oculos habent , & non videbunt. Christus ist der wahre Leib- und Seelen-Artzt. Vitus erbarmt sich endlich über seinen trostlosen / wollte GOtt ! nicht heylosen Vatter / befreyt denselben nicht nur von den grossen Schmertzen / sondern gibt ihme wieder das Liecht der Augen durch die Krafft desjenigen Liechts / quæ illuminat omnem hominem , **welches in die Welt kommen / jeden Menschen zu erleuchten** / und ohne welches alle / und sollten sie auch / gleich dem Adler / scharpffsichtig seyn / in Wahrheit stockblind seynd.

Psal. 134. v. 16. 115. Ingrato Patri visum restituit. Joan. 1. v. 9.

Es hätte Hylas nunmehro den wahren GOtt erkennen sollen / aber er wurde dardurch noch verstockter / erwidtere diese Gutthat mit lauter Ubelthaten / setzte an den Sohn mit unerhörter Grausamkeit / trachtete nicht allein ihn um das Zeitliche / sondern auch um das ewige Leben zu bringen / und machte also an sich wahr / was Christus die ewige Wahrheit vorgesagt hatte Matth. dec. c. Tradet autem frater fratrem in mortem, & Pater filium.

116. Patris pertinacia. Matth. 10. v. 21.

Als der grosse Patriarch Abraham auf den Befehl GOttes seinen Sohn den gehorsamen Isaac aufopffern wollte / und würcklich das Schwerdt entblöst / und die Hand ausgestreckt / fiele ihm ein Engel in den Streich / und erlösete den gebundenen Sohn mit diesen Worten : Ne extendas manum super puerum , & ne facias illi quidquam. Gen. vig. sec. Damit Hylas sich nicht weiter Kinder-mörderisch an dem Vito vergreiffen möchte / schickte GOtt einen Engel / Modestum und Crescentiam zu ermahnen / daß sie mit Vito dem Meer zueylten / und in das da bereit stehende Schiff eintretten sollten / wurden also durch Englische Händ über das Meer geführt in Lucaniam, einer Provintz in dem Königreich Neapel / allwo das Schiff verschwunden / nachdem sie an das Land gesetzt.

Gen. 22. v. 12. 117. Vitus per Angelum alio transfertur.

Als der eiffrige Prophet Elias von dem Angesicht der wüthenden
3. Reg. 19. c. Jezabel flüchtig gangen / hat ihn GOtt gespeist durch einen Engel / tert. Reg. dec. nono. Wie auch durch die Raben / wie zu sehen tert. Reg.
3. Reg. 17. v. 6. dec. sept. Und die Raben brachten ihm des Morgens Brod und Fleisch / desgleichen brachten sie ihm auch des Abends Brod und Fleisch / und er tranck aus dem Bach. Vitus ist mit
118. Per aquilam cibatus. seinen heiligen Gesellen daselbst von GOtt mit Speiß wunderbarlich versehen worden / nicht aber durch die Raben / sondern durch einen Adler / der mit seinem Schnabel und Klauen die Speiß zubrachte. Der Zulauff des Volcks in selbiger Gegend ware ungemein zu dem H. Vito, er bekehrte sehr viel zu dem Glauben / vertriebe die böse Geister / heilete alle Krancken / die unzahlbar / und in einem Compendio begreifft der
Luc. 6. v. 19. H. Lucas cap. sexto:

VIrtVs (sanCta) De ILLo eXIbat,
& sanabat oMnes.

Ein heilig Krafft aus ihm entstund /
dardurch er alle macht gesund.

119. Filiam Diocletiani à Dæmone liberat. Sonderlich erzeigte er seine Stärck gegen die höllische Geister / die eben auch ihr Einkehr genommen in der Tochter des Kaysers Diocletiani, welche klar aussagten / nicht darvon zu weichen / es seye dann / sie werden von Vito darzu genöthiget. Vitus wird also gesucht / gefunden / und herbey gebracht / und mit Auflegung seiner Händ wichen alsobald die böse Feind aus den Leibern der Besessenen / und wurde also mit andern die Kayserliche Tochter in Ruhestand gesetzt.

Als Christus den Lazarum zum Leben wieder auferweckt / hat Er zugleich in den Hertzen der boßhafften Juden erweckt einen tödtlichen
Joann. 11. v. 47. Haß gegen sich / dann / wie sagt der H. Joannes cap. und. sie versammleten einen Rath / und sprachen: Quid facimus, quia hic homo multa signa facit? Und was ware der endliche Schluß in dieser Versammlung?
Ibid. v. 53. Ab illo ergò die cogitaverunt, ut eum interficerent. Das war gleichsam der gefaste Schluß der höllischen Geister / ut Vitum interficerent, damit der H. Vitus aus dem Weeg geraumt würde / damit sie also ruhigen Besitz in den Leibern der Besessenen haben möchten.

So lieb nun ware dem Kayser Diocletiano der wunderthätige Vitus, so wohl wegen der Wolthat / die er ihm an seiner geliebten

Toch-

Tochter erwiesen / als wegen seiner annehmlichen Gestalt / so starck bemühete er sich / den frommen Vitum zur Abgötterey zu bringen / setzte an ihn mit reichen Gaben / und mächtigen Gnaden ; Vitus aber schluge dieses alles aus / mit Vermelden : O grosser Kayser ! du versprichst mir zwar viele und häuffige Gnaden / was seynd sie aber alle / wann sie auf einem Hauffen liegen ? nichts als ein aufgeblasener leerer Ballon. 120. Mundus follis vento tumens.

FoLLIs IntVs tVMIDo tVrgesCens Vento.

Hüpff / spring / mach dir Titul und Namen / trifft einmal der Todt / fallt alles zusammen.

Auf diese Resolution des tugendreichen Viti ergrimmte der Wütterich / und der zuvor Lamm-mild sich angestellt / wurde wie ein wilder Löw / befiehlt Vitum, Modestum, und Crescentiam hart zu binden / in einen finsteren Kercker zu werffen / und mit äusserstem Hunger zu plagen. Vitus schluge sein Hertz gantz auf GOtt mit dem David Psal. sexag. nono : Deus in adjutorium meum intende : Hilff Herr ! habe Acht auf meine Hülff ! Und siehe / alsobald ward der Kercker mit himmlischem Glantz erleuchtet / und es erscholle eine Stimm : Seye wolgemuth mein Diener Vite ! siehe ich bin bey dir / ich bin da / dir zu helffen. Und ein himmlischer Geruch erquickte sie alle. Psal. 69. v. 2. 121. In carcere cælitùs animatur.

In Ansehung der folgenden Marter des unüberwindlichen Viti solle sich die Natur billig entsetzen / weilen sie biß dato sich eingebildet / daß allein dem Vogel Phœnix vom Himmel das Privilegium ertheilt worden / daß er nicht allein seine zierliche Federn in den Feuerflammen unverletzt behalte / sondern auch dieselbe durch das Feuer erneuere / oder daß allein das Wunderthier Salamandra diese Qualität habe / daß es im Feuer wohne / und ausser dem Feuer sterbe / indem doch die Natur heutiges Tags wider all ihr Hoffnung sehen muß / was Gestalt der starckmüthige Vitus, als ein neuer Phœnix, als ein neuer Salamandra, kein Flammen achtet / kein Brunst empfindet / und mitten in dem Feuer kein hitzigen Schmertzen leydet / ja was noch mehr ist / die Kohlen kommen ihm vor / als wie die kühlende Rosen / die reisende und rasende Flammen / wie ein lieblicher Südwind / und der feurige Scheiterhauffen wie ein blühender Blumen-Garten. 122. Phœnix est, & Salamandra.

Nachdem der Kayser vermerckt / wie das junge Hertz Viti mehr dann männlich mit keinen Gaben zu erweichen / legte er sich auf die

Stärcke der peinlichen Instrumenten / und verhoffte dardurch Vitum
123. zu bewegen. Es wurde ein grosser Kessel mit Pech / Hartz und Bley
Illæsus in ígne. siedend gemacht / und Vitus hinein gestürtzt. Der starckmüthige Jüngling entsetzt sich gar nicht ab diesem Baad / bezeichnete seine Stirn mit dem H. † Zeichen / und zeigt ein fröliches Angesicht. Es hatte Nabuchodonosor aufrichten lassen ein güldenes Bild / weilen aber die 3. Hebräische Knaben demselbigen nicht opffern wollten / befahl der König
Dan. 3. v. 13. in seinem Grimm Dan. c. tertio, daß man Sidrach / Misach / und Abdenego herfür führen sollte / welche zur Stund für des Königs Angesicht gebracht worden. Und weilen sie sich dem Befehl des Königs auf alle Weiß widersetzten / muste der feurige Ofen sieben-
ibid. v. 21. mal stärcker / als sonst / angehitzt werden / und wurden also diese Männer mitten in den brennenden Feuerofen geworffen. Und was erfolget? Und sie giengen mitten daher in der Flamme / und lob-
v. 24. ten GOtt / und preiseten den HErrn. Und da sie aus dem Ofen
v. 94. wieder heraus giengen / sahe man / daß das Feuer keine Macht an ihren Leibern gehabt hatte / daß auch kein Haar auf ihrem Haupt versänget / noch etwas an ihren Kleidern geändert / noch der Geruch des Feuers durch sie gangen ware.

Gleiches hat sich zugetragen mit dem siegreichen Vito, er stunde mitten in dem rauchenden Topff ohnverletzt / und sange gleich den Babylonischen Knaben GOtt ein fröliches Lobgesang / heist das nicht: *Progr.* Sanctus Vitus. *Anagr.* Tu canis ustus?

124. In flammis canit.

In dem Feur die drey Knaben
wie sie GOtt gepriesen haben:
Also Vitus sieghafft singt/
in den Flammen ohne Schmertzen/
weil die Liebs-Flamm in dem Hertzen
mächtiger empor sich schwingt.

Nachdem der danckbare Blutzeugen dem höchsten GOtt schuldigen Lobgesang abgestattet / gehet er aus den Flammen / als aus einem Heylbaad ohnverletzt frisch und glantzend herfür.

125. Impenetrabilior ferro. Es muß sich allhier die Kunst verwundern / weilen sie weiß / daß durch das Feuer das harte Eisen / und der unbewegliche Stahl gebändiget / und gleichsam in einen rinnenden Fluß verändert werden: und heutiges Tags muß sie sehen / daß der H. Vitus stärcker sey / als Stahl

und

und Eisen / indem er durch das Feuer keines Weegs kan bewegt und erweicht werden / sondern vielmehr demselbigen mit gröster Standhafftigkeit widerstehe.

Es muß in Betrachtung des jungen Viti erstummen das hohe Alter der verwichenen Zeiten / dieweilen dasselbige muthmasset / es hätte vor viel 100. Jahren allein gehabt einen Catullum, oder Perillum, welcher aus Antrieb der Verzweifflung sich selbsten in die Flammen gestürtzt / und ersticket; oder einen Mutium Scævolam, welcher aus Lieb der Wahrheit in Gegenwart seines Königs bey einer brinnenden Fackel die rechte Hand verbrennt; oder einen Julium, der durch die angezündte Stadt Trojam mit unerschrockenem Gemüth durchgangen; oder die Edelknaben Alexandri, welche bey dem Götzen-Dienst mit brinnenden Fackeln aufgewartet / und wiewolen ihnen die Funcken auf die blosse Händ gefallen / nichts desto weniger aus Respect gegen ihrem König kein Hand gezuckt / sondern in das Fleisch grosse und tieffe Löcher brennen lassen / biß die Funcken von dem herzu lauffenden Blut erstickt worden / indem es noch heut siehet einen glorwürdigen Vitum in und mit den Flammen gleichfalls schertzen und kurtzweilen; Er konnte wohl sagen: Igne me examinâsti. 126. Generosi in flammis. Psal. 16. v. 3.

Auf diesen glorreichen Sieg über das sonst alles verzehrende Feuer wird Vitus einen grimm-hungerigen Löwen vorgeworffen / der sich aber sanfftmüthig zu seinen Füssen geworffen / freundlichst geliebkoset / welchem Spectackel bey die hundert tausend Menschen mit Erstaunen zugesehen / unter denen der gröste Theil Weib und Kinder / und seynd auf die 1000. zum Christlichen Glauben bekehrt worden. 127. Vitus Leoni objicitur, non lædi-tur.

Nun ist es Zeit / gedachte der triumphierliche Jüngling / dem so groß als hochmüthigen Diocletiano besser und kräfftiger in das Hertz zu reden: du siehest nun / O grosser Kayser / die Gewalt unsers höchsten GOTTES / wie die wilde Thier wider ihre Natur sich zahm erweisen / und mit stummen Deuten mein und ihren GOTT erkennen / und deine Halsstarrigkeit ist also groß / daß du ihn nicht erkennen willst. Resipisce tandem, lasse dich endlich erleuchten; aber alles umsonst. Der unglückseelige Kayser stacke so tieff in seiner Blindheit / daß er sich nicht allein nicht bekehrte / sondern verkehrter und bethörter die 3. Blutzeugen an einer Fol- 128. Cruciatur in caraffa.

ter lieſſe ausſpannen / und alſo unmenſchlich peinigen / daß das Ingeweyd in ihren Leibern zu ſehen ware. Es entſtunde aber urplötzlich ein erſchröckliches Donner-Wetter / die Bliß-Keil fielen häuffig / die Götzen-Bilder wurden zerſchmettert / die Tempel fielen zu Hauffen / viele Menſchen wurden getödtet / alle nahmen das Ausreiß / der Kayſer ſelbſt gehet durch / bebet / und reiſſet ſich ſelbſt die Haar aus / daß er von einem ſchwachen Knaben überwunden worden. Triumphiret alſo

ChrIstIanæ fortItVDInIs VIrtVs ConstantIssIMa.

Wider des Tyrannen Wuth hat den Sieg der Chriſten-Muth.

Unter dieſem bliſenden Toben des erzürnten Himmels werden die Chriſtliche Helden von dem peinlichen Martergerüſt durch einen Engel
129. 98. MM. Beatè exſpirant, aufgelöſt / und aus den Händen des unmenſchlichen Wüterichs erlöſt / und gebracht an den Fluß Silarum, wo ſie herkommen / und daſelbſten niedergelegt in ein grünes Gebüſch / allwo ſie GOtt einhellig Danck ſagen für die Gnad der Beſtändigkeit / und ware ihr letzte Bitt mit dem
Ad Phil. 1. v. 23. H. Paulo ad Philipp. 1. Cupio diſſolvi, & eſſe cum Chriſto, um Entlaſſung aus dieſem ſterblichen Leben. Es wurde zur Stund eine Stimm gehört: Vite! dein Gebet iſt erhöret / mit welcher ſie alle drey alsbald verſchieden / und zu GOtt gefahren. Das heiſt gelitten / aber gedultig / und beſtändig; das heiſt geſtritten / aber ritterlich / und Chriſtlich.

Und was wir? Es ſollen uns aufmunteren zu gleichem Streit die
S. Bonav. Dixtæt. 7. c. 7. 130. Eos oportet ſequi. 1. Cor. 4. v. 9. Ad Phil. 1. v. 29. Wort des Seraphiſchen Lehrers: Generoſius eſt, & glorioſius militi ſtare in bello, quàm in balneo; eſſe in campo cum Rege, quàm in lecto, in der Ruhe cum muliere; certare in pugna, quàm delectari in menſa; & portare arma Regis, quàm fimbriam mulieris. Seynd dieſe HH. Martyrer geweſen Spectaculum Mundo, Angelis & hominibus, primæ ad Cor. quarto, ſo ſollen ſie uns nicht allein ſeyn Spectaculum venerationis, ſondern auch imitationis; dann quia nobis donatum, weilen uns gegeben / daß wir noch in den ſterblichen Leibern um CHRISTI willen leyden können / ſollen wir uns billig darum bewerben: Chriſto igitur in paſſo carne, & vos eâdem cogitatione armamini, primæ Petri quarto. So laſſet uns dann nicht

1. Petr. 4. v. 1.

grau-

grausen mit und vor CHRISTO zu leyden / sondern für die gröste Ehr und Glückseeligkeit schätzen pro Christo pati, dann sic honorabitur, quem Deus vult honorare; können wir nicht streiten ritterlich / wie die H. Martyrer / und Creutz-Ritter CHRISTI JESU / so lasset uns aufs wenigst leyden gedultig / und bitten inbrünstig: 1317. Pro Christo pati honorificum.

sIgnIs InsIgnIs, qVeM neC fera Dente, neC IgnIs AttIgIt, â stygIIs nos tege VIte ferIs.

Vite groß mit Wunderzeichen/
Löw und Feuer dir thun weichen/
uns beschirm von jenem Löwen/
brüllend der uns thut nachstreben. 1. Petr. 5. v. 8.

Festum

Festum Sancti Joannis Baptistæ.

Progr. Joannes Baptista.
Anagr. 1. Sonans aptabit ei. *2.* apta sonabit ensi.

Vox in Deserto Christi pro lege diserta
Hincque soluta sono lingua salutis erat.
Eccur clamavit, nisi plena salutis amore?
Clamavit: Domino ritè parate viam.
A trito scelerum revocavit tramite, at ensi
Aptavit proprium sic revocando caput.

132. Joannes Bapt. vox clamantis in deserto.

In der Wüsten ließ sich hören
diese Stimm die thäte lehren,
des HErrn Weeg zu tretten an:
Und der Sünden Straß zu meiden,
drum Joannes muste leyden,
seinen Kopff auch geben dran.

THE-

THEMA.

Ego sum vox clamantis in deserto. Joannis primo cap.

Ich bin eine Stimm des Ruffenden in der Wüste. Joan. 1. v. 23. Luc. 3. v. 4. Marci. 1. v. 3. Matth. 3. v. 3.

WAnn ein Mensch mit offnen unbeweglichen Augen ein lange Zeit das grosse Himmels-Aug die hellglantzende Sonn betrachtet und angesehen/ wird er durch den starcken Glantz also verblendet/ daß/ wann er seine Augen wieder darvon abwendet/ nichts sehen und erkennen kan/ es seye dann was Grosses/ das die Augen ausfüllet. Nachdem der scharpffsichtige Adler Joannes/ der Evangelist/ sich hoch gen Himmel geschwungen/ und sich lang in Betrachtung der Göttlichen Sonnen aufgehalten/ und das Betrachte beschrieben mit diesen Worten: In principio erat Verbum, & Verbum erat apud Deum &c. Joan. primo. Im Anfang war das Wort/ und das Wort war bey GOtt &c. Und seine Augen/ und Feder von dieser Sonn abgewendt/ ersiehet er Joannem/ und fangt an ihme die Nativität zu stellen mit folgenden: Fuit homo missus à Deo &c. Es war ein Mensch von GOTT gesandt/ dessen Name war Joannes. Seine Augen von GOtt alsobald auf Joannem wenden/ das muß ein Grosses seyn; Also ists/ dann Joannes ist nicht nur gewesen ein hohe berühmte Person/ bey den Juden und Türcken/ deren jene ihn gar gern zum Messia gehabt/ diese aber in ihrem Alcoran desselben gedencken/ sondern auch in Göttlicher Heiliger Schrifft/ in welcher ihm öffters das Zeugnuß gegeben wird/ sonderlich aber Matth. und. Warlich sage ich euch/ unter denen/ die von den Weibern geboren seynd/ ist keiner auferstanden/ der Gröſſer sey/ dann Joannes der Tauffer. Und wer wird dieses im geringsten widersprechen? Ware er nicht

133. Joannes Evang. post Deum statim describit Joannem Bapt.

Joan. 1. v. 1.

ibid. v. 6.

134. Joannes Bapt. Magnus apud Judæos, & Turcas.

135. Magnus in conceptione, & Nativitate.

MagnVs De ConCeptIone, sVâqVe natIVItate.

Groß vor vielen auserkohren/
Groß empfangen / groß geboren.

Groß in seiner Empfängnuß / weil er zuvor durch einen Engel hat müssen verkündiget werden / indem seine Eltern schon betagte Leuth gewesen: Et ambo proceſſerant in diebus ſuis; Weilen er in Gegenwarth Mariä für Freuden in Mutterleib aufgesprungen / in welchem er schon geheiliget / ehe er geboren / bey dessen Geburt dem stummen Vatter das Band der Zungen wieder aufgelöst worden / und voll des H. Geists gar herzlich von den Wohlthaten Christi und von dem Ambt seines Söhnleins geweissaget hat.

Luc. 1. v. 7.

136. Magnus educatione, & vitæ transactione.

MagnVs eX Ipſa eDVCatIone, & aCtIone.

Groß in seiner Buß und Tauff/
groß in seinem Lebens-Lauff.

Groß in seiner Auferziehung / die geschehen in einer Wüsten / wie anführet der Heil. Lucas cap. primo: Aber das Kindlein wuchs/und ward ſtarck im Geiſt/ und war in den Wüſten/ biß auf den Tag/ da er ſich dem Iſrael zeigen ſollte. Groß in dem Leben / dann er hat sich gehalten gantz einsam / von der Jüdischen Clerisey gantz abgesondert. Wie wunderbarlich war nicht sein Speiß und Kleidung? Er hatte ein Kleid von Cameelhaaren/ einen ledern Gürtel um ſeine Lenden/ ſeine Speiß aber war Heuſchrecken und wilder Hönig.

Luc. 1. v. 80.

Matth. 3. v. 4.

137. Matth. tert. cap.

Magnus in vocatione, & functione.

MagnVs De VoCatIone, sVoqVe offICIo,

Groß beruffen / groß im Wald/
groß im Ambt/ das er verwalt.

Groß in seinem Beruff/ davon Zeugnuß gibt Joannes cap. primo. Es ware ein Menſch von GOtt geſandt/ der hieß Joannes/ derſelbige kame zum Zeugnuß/ daß er von dem Liecht zeugete / auf daß ſie alle durch ihn glaubten: Aus welchem erhellet/ wie daß er unmittelbar von GOTT selbst zu seinem Ambt sey beruffen worden. Wie aber diese Beruffung geschehen/ durch einen Engel / oder durch eine innerliche Anredung/ oder im Traum/ oder durch ein Gesicht/ davon geschicht in der H. Schrifft keine Meldung. Gnug ists / was der H. Lucas cap. tert. meldet/ der Befehl GOttes seye zu ihm geschehen in der Wüsten/ welcher hernach bey der Tauff Christi im Jordan bestättiget worden / wie er selbsten bezeugt Joan. primo. Der mich gesandt hat

Joann. 1. v. 6, 7.

Luc. 3. v. 2.

mit

mit Wasser zu tauffen. Groß nach seinem Ambt / dann er ware des Messiä Engel/ und Weegbereiter/ Malach. 1. v. 3. Tauffer und Zeuge/ Matth. 3. v. 13. &c. Joan. 1. v. 7. &c. Er muste unter freyem Himmel am Jordan tauffen/ darbey die Buß predigen/ straffen und schreyen/ Matth. 3. v. 6. &c. Er muste das Lamm GOttes mit Fingern zeigen und von ihm predigen. Joan. 1. v. 29, 36. Endlich ware er 138.

Joan. 1. v. 33.

MagnVs In Ipso ortV, & De VItæ oCCasV.
Vor den Menschen und vor GOtt Groß im Leben/ groß im Tod.

Magnus quoad mortem.

Groß nach dem Tod/ welcher nach dem äusserlichē Schein zwar erschröcklich/ nach der Ursach aber heilig und seelig / wie zu lesen Matth. 14. v. 3. &c. Wie nemlich dieser theure Mann vom König Herode deswegen gefänglich gesetzt worden/ und endlich enthauptet worden/ dieweil er des gedachten Tyrannen Blutschand nicht billichen wollen/ sondern gesagt: Non licet &c. Es ist nicht recht/ daß du deines Bruders Weib habest. Matth. dec. quarto.

Matth. 14. v. 4.

Obwohlen nun herrliche Namen und Tituln / die dem Heil. Joanni gegeben worden / überflüssig an der Hand seynd / als daß er sey ein Freund des Bräutigams/ Joan. 3. v. 29. Ein Vorläuffer CHristi. Isai 40. v. 3. 4. Ein Engel des HErrn. Malach. 3. v. 1. Ein brennend Liecht. Joan. 5. v. 35. Der ander Elias. Malach. 4. v. 5. Der gröste unter allen Menschen. Matth. 11. v. 11. Eine Schul der Tugenden / ein Meisterschafft des Lebens/ ein Bild der Heiligkeit/ ein Norm und Form der Gerechtigkeit / ein Spiegel der Keuschheit &c. So will ich ihn doch heut allein loben von der Stimm/ wie er sich selbsten nennet: Ego Vox clamantis &c. Joan. primo und in gegenwärtiger erweisen/ daß seye

139. Varie dilaudatur in S. Scriptura.

Joan. 1. v. 23.

Ioannes præDICans Vox Vera PhILoMeLæ. 140.

Ein Nachtigall Joannes war/ das zeiget sein Stimm wahr und klar.

Est Philomela.

CHristus der HErr/ dessen Stimm Joannes ware in seinen Predigen/ der lasse mich auch heut in dieser Predig einen rechten Joannem/ und seine wohlklingende Stimm seyn zu seinen Ehren. Favete.

Von unterschiedlichen Stimmen lesen wir in H. Göttl. Schrifft/ allda wird gehört die Stimme GOttes/ welche unsre erste Eltern ge- 141. Vox varia.

hört haben nach ihrem Fall. Gen. 3. v. 8. Und die Jſraeliter von dem Sinai. Deut. 4. v. 12. Die vom Himmel herab erſchollen bey der Tauff Chriſti. Matth. 3. v. 17. Und Verklärung. Matth. 17. v. 5. Wie auch kurtz vor ſeinem Leyden. Joan. 12. v. 28. &c. Zweytens wird gehört die Stimm Chriſti/ als Cant. 2. v. 8. Das iſt die Stimme meines Freunds. Und Er ſpricht ſelbſten Joan. 10. v. 27. Meine Schaaf hören meine Stimm. Drittens die Stimm der Chriſtlichen Kirchen/ davon zu leſen Cant. 2. v. 14. da der himmliſche Bräutigam ſpricht: Laſſe mich hören deine Stimm/ dann deine Stimm iſt ſüß. Nemlich die Buß-Stimm Pſal. 32. v. 3. 5. Die Bet-Stimm. Pſal. 130. v. 1. &c. Vierdtens die Menſchen-Stimmen / die ſie haben nicht allein wegen der natürlichen Sprache/ ſondern auch wegen der vielen Thränen/ Sap. 7. v. 3. Ich hab gleich allen andern meine erſte Stimm mit Weinen geben: Fünfftens der Thier-Stimm/ welche haben ihre voces inarticulatas, oder unbedeutliche Stimmen / ſintemahlen das Vöglein ſinget/ das Täublein girret/ das Schwälblein winſelt / das Hünlein pippet / das Schäflein blecket/ das Hündlein pellet / das Pferd wihert/ der Löw brüllet/ der Bär brummet/ die Ochſen und Kühe blöcken ꝛc.

142. Voces inarticulatæ animalium.

143. Externa ſpecies Phi lomelæ,

Es ſolle und will Joannes ſeine Stimm hören laſſen/ und ſein Ambt verrichten / nicht in dem Tempel zu Jeruſalem / wo ſonſt der gewöhnliche Gottesdienſt verrichtet wurde; nicht in einer Jüdiſchen Synagog, da man alle Sabbather die Propheten pflegte zu leſen. Act. 13. v. 27. ſondern wie ein einſame Nachtigall in der Wüſten. Die Nachtigall iſt ein ſchwartzes unanſehnliches Vögelein / iſt weder bundig wie ein Elſter/ oder gläntzend wie ein Pfau / ſondern es hat einerley gar geringe Farb.

144. Et Joannis.

Joannes der Tauffer und Vorlauffer Chriſti iſt die Zeit ſeines Lebens ſchlecht und einfältig daher gangen. Er iſt nicht daher getretten in groſſen/ langen und weiten Chorröcken/ mit den 10. Gebotten verbremet/ und mit Schaafs- und Füchs-Beltzen gefüttert/ wie die Phariſäer und Schrifftgelehrten / von welchen Chriſtus Matth. ſept. Cavete &c. Sehet euch für für den falſchen Propheten/ die in Schaafs-Kleidern zu euch kommen / inwendig aber ſeynd ſie reiſende Wölff. Und ſtöſſts ihnen unter die Naſen/ daß ſie mit eitel bunden Farben der Heuchlerey einher ſchwäntzen/ wie Elſter und Pfauen/ Matth. vig. tert. mit dieſen ausdrücklichen Worten: Wehe euch Schrifftgelehrten und Phariſäer/ ihr Heuchler/ die ihr gleich ſeyd / wie die übertünchte Gräber / welche auswendig hüpſch ſcheinen / aber inwendig ſeynd ſie voller Todtenbein und alles Unflaths. Alſo auch ihr/

Matth. 7. v. 15.

Matth. 23. v. 27. 28.

ihr/ von aussen scheinet ihr den Menschen fromm / aber inwendig seyd ihr voller Heuchlerey und Boßheit / voll aller Untugend.

Joannes hat sich in der Kleidung / Reden und äusserlichen Wandel gantz schlecht und fein gerecht gehalten; Er ware bekleidet mit einem Kleid von Cameel-Haaren/ und hatte einen ledern Gürtel um seine Lenden. Also zeugt Christus von ihm: Wollt ihr einen Menschen in weichen Kleidern sehen? Siehe / die da weiche Kleider tragen/ seynd in den Häusern der Königen. Matth. 11. Matth. 11. v. 8.

Dahero er verachtet und verfolgt worden/ wie beyfüget Theophylactus: Vestis ejus ex pilis erat, & ostendebat à deliciis alienum. Si enim mollia gestâsset, in Regum domibus versatus esset, & non in carcere, si delicias sectatus esset. Er ist nicht herein praviret mit Purpur und köstlichem Leinwad bekleidet / wie der reiche Prasser Luc. dec. sexto, sondern sein demüthig Kleid hat einen demüthigen Geist angezeigt. Vestis enim animi testis, das Kleid verrathet das Gemüth. Luc. 16. v. 19.

So gering/ dem äusserlichen Ansehen nach / die Nachtigall ist / so herrlich ist sie inwendig von GOtt erschaffen / und von der Natur beglücket / mit Scharpffsinnigkeit/ mit Sing-Kunst und Lieblichkeit / deswegen sie hochgeschätzt und offt theuer erkaufft wird. Also ist Joannes der Tauffer von GOtt/ Christo/ und der gantzen heiligen Kirchen im hohem Æstim allzeit gehalten worden. Non surrexit major, giebt Christus selbst Zeugnuß/ daß unter allen/ die von Weibern geboren seynd / kein grösserer auferstanden als Joannes der Tauffer. Matth. und. Nicht allein/ weilen er noch in Mutterleib verschlossen/ mit dem H. Geist erfüllt gewesen/ einen Propheten-Sprung nach dem andern gethan gegen seinen Erlöser / sondern auch weil derselbige ihn von zarter Kindheit an sonderlich und wunderlich regiret und ausgerüstet / daß er sein hohes Ambt würdiglich verrichten können. Deswegen sagt von ihm sein Vatter Zacharias: Du Kindlein wirst ein Prophet des Höchsten genennt werden/ du wirst für dem HErrn hergehen/ daß du seinen Weeg bereitest/ und Erkäntnuß des Heyls gebest seinem Volck/ die da ist in Vergebung ihrer Sünden. Luc. primo. 145. Interna species Philomelæ. 146. Et Joannis. Matth. 11. v. 11. Luc. 1. v. 76. 77.

Die Nachtigall ist gar ein verständiger und gelehrsamer Vogel / der im Dunckelen dichtet/ und auch zum Reden kan angeführt werden. Wie von ihr singt der Poët: 147. Docilitas, & Solertia Philomelæ.

Difficiles numeros modò, colluctata retorquet,
Infuscat, scindit, carpitque, ac plurima mutat,
Plurima dum mutat, surgit Symphonia discors,

148. Et Joannis Joan. 1. v. 29, 36. Matth, 3. v. 7, &c. Joan, 1. v. 19. &c.

Also ist in Joanne dem Tauffer ein hoher und sonderlicher Geist gewesen/ mit dem er schon in Mutterleib erfüllt worden. O! wie hat nicht diese geistliche Nachtigall zu reden gewust von Christo dem Messia / als dem Lamm GOttes/ das der Welt Sünde tragt. Joann. primo cap. Und der wahren Buß und Bekehrung zu GOtt. Matth. tert. Von seinem Amt und Bekäntnuß. Joan. primo.

149. Nuncia Veris Philomela.

Die Nachtigall ist der erste Frühlings-Both / wann sie sich hören lässt/ ist es ein Zeichen / daß der kalte Winter Abschied genommen / und der liebliche Frühling eingekehrt. Es hat der Heil. Joannes den anmuthigen Frühling des Neuen Testaments mit seinen predigen intimiret/ und angefangen / da der kalte Winter des Alten Testaments sich geendiget. Also redet der himmlische Bräutigam Christus JEsus sein liebe

150. Et Joannes, Cant. 2. v. 10. 11.

Braut an. Cant. sec. cap. Stehe auf/ meine Freundin / meine Schöne/ und komme her/ dann sihe/ der Winter ist vergangen/ der Regen ist hinweg / die Blumen seynd herfür kommen im Land/ der Frühling ist herbey kommen/ und die Turteltaub lasset sich hören in unsrem Land. Wer ist diese Turtel-Taub anderst/ als der H. Joannes? Er ist gewesen Limes inter V. & N. T. der Marckstein zwischen dem A. und N. T. mit dem sich jenes geendiget/ und dieses angefangen.

151. De periculo provida Philomela.

So ein Vogel über ihre Junge wachtsam ist/ ist es die Nachtigall/ dahero der Poët also singt:

152. Et Joannes.

Insidet excelsæ Philomela sagacior ulmo,
Dum fugat atrocem cætera turba famem.
Omnes in partes convertens nescia somni
Lumina, Custodis fungitur officio,
Protegit ecce suos stomacho, genioque vacantes,
Cautior hostiles detegit insidias.

Er will sagen:

Vom hohen Ast die Nachtigall
schaut wachtsam auf ihr Junge all/
Wann sie im Speisen sorgloß seynd/
damit nicht schaden möcht der Feind.

Obschon nun die Nachtigall gantz wachtsam / gantz unschuldig und unschädlich ist / so kan sie doch nicht ohne Gefahr seyn / sondern hat ihre Feind/

Feind/ die ihr nachlauren und nachstellen/ sie fallt öffters in die Strick und Garn der Vogelfänger/ in die Klauen der Geyer und Stoß-Vögel. Obschon Joannes ein heiliger/ frommer und aufrichtiger Mann und Prediger ware/ dannoch hat nicht allein der höllische Raub-Vogel/ der Teuffel/ ihm nachgestrebt/ Strick und Garn gelegt/ sondern auch den grausamen Tyrannen Herodem endlich dahin verleitet/ daß er ihn beym Kopff nehmen/ gefänglich einsetzen/ und endlich enthaupten lassen/ wie zu sehen Matth. c. dec quarto. Matth. 14. v. 3. &c.

Die Stimm der Nachtigall hat was besonders/ ihres gleichens ist unter den Vögeln nicht anzutreffen/ dann sie ihre Stimm mille modis, wie der Poët sagt/ auf tausenderley Weis verändern und drehen kan: 153. Vox Philomelæ singularis.

Una, eademque canit toties distincta, venitque
Obvia sæpe sibi, nonnunquam adversa, caditque,
Ac surgit, vocemque premit, vocemque coruscat.

daß ich schier mit dem Philosopho, Lacon genannt/ bey dem Plutarcho in Apophtheg. sagen kan: 154.

Vox est, prætereaque nihil. Et Joannis.

Joannes der Tauffer wird genennt ein ruffende Stimm wegen seiner herrlichen Lehr und Predigen/ darinn er seine Stimm bißweilen sehr hoch erhoben und rauh schallen lassen/ im Gesetz und den Buß Predigen/ da er die Pharisäer und Saducäer angeschryen: Ihr Ottergezücht/ wer hat dann euch geweiset/ daß ihr den künfftigen Zorn entrinnen werdet? Sehet zu/ thut würdige Früchten der Buß ꝛc. Matth. 3. v. 7 &c.
Matth. tert. wie auch Herodem: Es ist nicht recht/ daß du deines Brudern Philippi Weib habest. Matth. dec. quarto. Bißweilen niedrig und sanfft ergehen lassen in dem Evangelio/ daß er JEsum das Lamm GOttes mit Fingern gezeigt/ und gesagt: Ecce Agnus Dei &c. Sihe/ das ist das Lamm GOttes/ welches hinnimmt die Sünd der Welt. Joan. prim. cap. Ist also diese unsre Joannäische Nachtigall auf der Musicalischen Laiter auf und abgestiegen mit ihrer durchdringenden Stimm: als im *Ut* utiliter, im *Re* realiter, im *Mi* mirabiliter, im *Fa* familiariter, im *Sol* solariter, im *La* lamentabiliter, dahero entsprossen dieser Sapphische Lobgesang/ mit gleichem Anfang der Musicalischen Noten: Matth. 14. v. 4. Joan. 1. v. 29.

UT

UT queant laxis REfonare fibris
MIra geſtorum FAmuli tuorum
SOLve polluti LAbii reatum
Sancte Joannes.

155. Vox Philomelæ multùm amæna.

Die Stimm der Nachtigall iſt ſehr lieblich und anmuthig / man kan ihr nicht gnugſam zu hören / ſo gar angenehm und ſüß kan ſie es machen. Joannes iſt ein Evangeliſche Troſt Stimm den armen Sündern ſehr angenehm geweſen / deswegen ſich Zöllner / Soldaten und viele andere bey ihm eingefunden / von ihm Bericht und Troſt zu empfangen / dahero ihm auch ein lieb- und troſtreicher Nahmen iſt gegeben worden. Joannes iſt ſeinem Urſprung nach Hebräiſch / und iſt ſo viel / als ſich günſtig und liebreich erzeigen / und das Grichiſche χάνυμι, und χάνυμαι mit beſonderem Luſt ſich erfreuen / ſo wohl das teutſche günnen / und günſtig ſeyn daraus gezogen wird / daß alſo Joannes ſo viel iſt als ein hold-voller Menſch / dem jedermann günſtig iſt. Dieſen Nahmen hat er erlangt / und geführt / nicht nur ſeiner Perſon und Eltern wegen / weil GOtt ſie mit dieſem Kind ſehr erfreut gehabt / und es ihnen ein ſehr liebes Kind geweſen / ſondern auch wegen ſeines Ambts / weil er die liebliche Gnaden-Stimm des Heil. Evangelii erſchallen laſſen / und den Anfang der Heiligen Tauff / als des gnadenreichen Sacraments / gemacht hat.

156. Joannes quid denotat.

157. Vox Philomelæ determinata.

Die Nachtigall ſingt nicht continuò, das gantze Jahr durch / ſondern ſie fangt zu gewiſſer Zeit an / und höret auch zu gewiſſer Zeit wieder auf. Es hat Joannes der Tauffer / ſeine Evangeliſche Stimm zu erheben / und die tröſtliche Gnaden-Lehr zu predigen angefangen / nachdem das Alte Teſtament ſeine Endſchafft erreichet / und das Neue an deſſen Statt kommen iſt. Er hat auch in ſeinem Predig-Ambt continuiret / ſo lang es GOtt gefallen; da der Termin ſeines Ambts und Lebens / den GOtt der HErr ihm geſetzt hatte / herbey kommen und aus geweſen / hat er ſeine Stimm nicht mehr hören laſſen / ſondern iſt gewandert in ein und anders Land / in das ewige Leben.

158. Et Joannis.

159. Ad laudem Dei deſtinata.

Die Nachtigall / gleich andere Vögel / preiſet und lobet GOtt ihren Schöpffer mit ihrer Stimm / wo nicht effectivè und per ſe, wie die Engel und Menſchen GOtt loben / dann alſo können ſie ihn nicht erkennen / wie die Engel und Menſchen / ſondern objectivè und per accidens, indem ſie von GOttes Weisheit / Güte und Allmacht zeuget / und ſolcher Geſtalt uns Menſchen Urſach und Anleitung gibt GOtt zu loben. Alſo hat Joannes der Tauffer alle ſeine Predigen und ſein gantzes Ambt gerichtet

160. Et Joannis.

richt zu Gottes Ehr/ und Christi Lob. Da die Juden die Ehr des Messiä ihm gebothen/ schluge er es rund aus/ und zeugte von Christo/ achtete sich auch unwürdig seine Schuhriemen aufzulösen. Joan. primo. Joan. 1. v. 27.

161. Philomela

Die Nachtigall lasset ihre Stimm hören/ nicht in Städten und Dörffern/ sondern an wüsten/ schattigten Orten/ dann sie liebt die Einsamkeit. Joannes eine Stimm in der Wüsten. S. Lucas meldet/ er habe sich aufgehalten und sein Ambt verrichtet in der Gegend um den Jordan. c. 3. v. 3. Der Heil. Joannes der Evangelist nennet 2. Stellen/ an welchen er gelehrt und getaufft habe/ als erstlich cap. primo Bethabora. Dieses Bethabora ware 4. Meilen von Jerusalem gegen der Sonnen Aufgang/ woselbst eine Fahrt/ da die Leuth über den Jordan fuhren anzutreffen/ welches dann auch der Nahmen gibt/ dann Beth heisset ein Hauß/ und Abur eine Fuhrt. Zweytens Enon bey Salem, cap. tert. v. 23. lage 11. Meilen von Jerusalem/ woselbst der Patriarch Jacob eine Zeitlang gewohnet. Gen. 33. v. 18. Etliche Gelehrte wollen/ weilen Joannes in der Wüsten Audumim seye erzogen worden/ welche Wüsten an den Balsam-Garten Engaddi gestossen/ da die Propheten Elias und Elisäus vor dessen ihre Schulen gehalten/ da nachmahls auch die Esseer sich aufgehalten/ daß er auch daselbst geprediget habe. Es ist aber diese Wüsten Adumim gelegen 3. Meilen von Jerusalem gegen Aufgang der Sonnen zwischen Jerusalem und Jericho/ darinnen viel Raubens und Mordens geschehen/ dahero sie vom Blut den Nahmen bekommen. Philomela deserta in Deserto quod amat. Luc. c. 3. v. 3. Joan. 1. v. 28. 162. Et Joannes. idem c. 3. v. 23. 163. Locus, ubi Joannes prædicavit.

Es hat aber der H. Joannes in der Wüsten sein Ambt verrichten/ und seine Stimm hören lassen. 1. Weilen er dessen ein klaren Befehl von GOtt hatte/ wie er sich darauf berufft Joan. primo. Aber der mich gesandt hat mit Wasser zu tauffen. Weil GOtt der HErr nunmehro nicht allein in Juda wollte bekannt seyn/ sondern wollte seine Kirch erweiteren/ und herrschen von einem Meer biß zum andern/ und von den Wässern biß zu der Welt Ende. Psal. sept. sec. muste Joannes nicht zu Jerusalem/ sondern in der Wüsten unter dem freyen Himmel predigen und tauffen/ und darmit augenscheinlich die Abschaffung der vielfältigen Ceremonien und Opffer bezeugen. 3. Weilen die Jüdische Priester und Schrifftgelehrten von der reinen Lehr abgewichen wären/ und hatten dieselbige mit vielen Menschen-Satzungen verfälschet/ rühmeten unterdessen ihre ordinariam successionem, von dem Aarone biß auf ihre Zeit/ um welcher sie meynten/ daß jedermann schuldig wäre/ ihre Lehr als Moysis/ und der Propheten selbst anzunehmen: Joann. 1. v. 33. 164. Cur in Deserto. Psal. 72. v. 8.

achtete doch Joannes diß alles nicht/ weil sie die Lehr Göttlicher Wahrheit mit ihrem Gifft vermischt hatten/ deswegen gehet er von ihnen aus/ will mit ihnen keine Gemeinschafft haben / damit er sich ihrer Sünden nicht theilhafftig mache. 4. Solte durch die Wüste abgebildet werden das wüste unbändige Hertz seiner Zuhörer.

165. Desertum quid denotet. Matth. 3. v. 7.

In Wüsteneyen gibts allerhand wilde / grausame Thier. Also waren bey vielen Zuhörern Joannis grausame Löwen-Hertzen/ murrende Hund / reissende Wölff / gifftige Schlangen ꝛc. deswegen hiesse er sie Otterngezüchte. Matth. tert. 5. Solte bedeutet werden/ wie das Predig-Ambt insgemein so gar ein schwehres Ambt wäre; Ipsis Angelicis humeris tremendum, sagt der Heil. Bernardus / welchem auch die Engel / ohne die Hülff GOttes/ nicht sufficiant wären. Dann aus einer Wüsten ein Paradeyß zu richten wollen, hoc opus, hic labor est, kostet Mühe und Arbeit / ein rechtschaffener und gewissenhaffter Prediger sitzt so wenig in einem Rosen-Garten/ als Joannes gesessen/ es gibt 166. viele Wüsteneyen/ die sie durchstanckern müssen.

Lex Mosaica onerosa.

LeX MosaICa VaLDè graVIs & rIgorosa.

Im Alten Testament ware ein raue Lehr / und die erschröckliche Stimm Mosis / oder das Gesatz / welche Stimm nichts als Fluch donnerte. Für dieser Stimm erschracke jedermann / der sie hörete/ Exodi dec. nono. Sihe/ da höret man / daß es anfieng zu donnern / und zu blitzen ꝛc. Exodi 19. v. 16.

167. LexEvangelica gratiosa.

LegIs eVangeLICæ MansVetVDo, atqVe gratIæ.

Des Evangelischen Gesetz Grosse Sanfftmuth und Gnaden-Schätz.

Im Neuen Testament erschallet viel ein annehmlichere Stimm / über welche alle/ die sie hören/ sich erfreuen können. Ist daß nicht ein Freudenreiche/ liebliche Stimm: Siehe/ das ist das Lamm GOttes/ welches hinnimmt die Sünd der Welt. Joan. primo cap. Klinget das nicht überaus wohl? Also hat GOtt die Welt geliebt/ daß er seinen einigen Sohn gab/ auf daß alle/ die an ihn glauben / nicht verlohren werden/ sondern das ewige Leben haben. Joan. tert. Joan. 3. v. 16. Marc. 16. v. 16. Luc. 10. v. 24.

Wie tröstlich lautet es? Wer glaubt und getaufft wird/ soll seelig werden/ und also fort. O! seelig seynd die Ohren / welche diese Nachtigall hören/ Luc. dec. cap. Ich sage euch/ daß viele Propheten

ren und Könige haben sehen wollen / das ihr sehet / und habens nicht gesehen; und hören / was ihr höret / und habens nicht gehöret.

Es ist aber dieses nicht also gemeint / als wann man im Neuen Testament allzeit pianò, und süß singen müsse / und die Evangelische Predig- Posaun nicht dann und wann durè erschallen dörffte / die rauhe Gesetz- Stimm muß noch immerfort mit unterklingen bey den gottlosen / verstockten / rohen und unbußfertigen Sündern / dabey muß die süsse Evangelische Trost-Stimm erklingen den armen / denen bußfertigen und zerknirschten Hertzen: Es muß das Wort der Warheit recht getheilet werden. Sec. ad Tim. sec. cap. das ist: Man muß das Gesetz und Evangelium nicht unter einander mengen / sondern das Gesetz treiben wider die Rohen / Harten / Bösen / und sie werffen im Bann / oder unter das weltliche Recht / die Blöden aber / Betrübten / Frommen trösten mit dem H. Evangelio. 168. Quandoq; fulminandum prædicatori. 2 Tim. 2. v. 15.

Rauh ware also die Stimm Moysis / da er ruffe: Verfluchet seye / der nicht thut / was im Buch des Gesetzes geschrieben ist. Wie trostreich ist aber die Evangelische Gnaden-Stimm: Christus hat uns erlöset vom Fluch des Gesetzes / da er ward ein Fluch für uns. Ad Gal. tert. Also wird die Sünd durch das Gesetz erkant / und schlägt das Gewissen nieder / das Evangelium kommt zur Hand / und tröst den Sünder wieder. 169. Vox V. T. ingrata, & horrida. Ad Gal. 3. v. 13.

Kommt der Teuffel mit seiner höllischen Stimm: Despera, verzweiffle nur / du kanst doch kein Gnad erlangen? wodurch Cain / Judas in Verzweifflung gerathen / so lasse dich mein Sünder trösten durch die Evangelische Gnaden-Stimm: Prima Petr. tert. GOtt will nicht / daß jemand verlohren werde / sondern daß sich jedermann zur Buß bekehre. Darum dann: 170. Vox Diaboli. 1. Petr. 3. v. 9.

Ob mich mein Sünd anficht / will ich verzagen nicht /
Auf Christum will ich bauen / und ihm allein vertrauen /
Ihm thu ich mich ergeben / im Tod und auch im Leben.

O Heil. Joannes!

VoX In DeserTo, faCto, te Dante, DIserto,
NostRa hIC ora regas, fataqVe nostra tegas.

Unsre Zung regier im Reden /
in dem Tod wollst uns erretten /
Stimm des Ruffenden geacht /
die beredt die Wüsten macht.

25. Junii.

Festum S. Adalberti Epis. & Mart.

Progr. Adalbertus.
Anagr. Albus ardet.

Urit maturè quod vult urtica manere,
Non arrosa rubet mox rosa, sive nivet.
Et rubit, nivuitque simul, candore, rubore,
Plenus Adalbertus floris odore boni.
Flos rubuit Martyr, nivuit sed Episcopus, Idem
Officióque nivens, Martyrioque rubens.

Adalbertus & Lilium, & rosa.

Bald die Roß an sich thut zeigen,
Welcher Farb sie zu vergleichen,
Schneeweiß oder Purpur-roth,
Adalbertus rein im Leben
War ein Ros schnee-weiß, darneben
Purpur-roth in seinem Tod.

THE-

THEMA.

Dilectus meus Candidus & rubicundus. Cant. quinto cap. v. 10.

Mein Geliebter ist weiß und röthlicht, aus tausenden auserwählet. Cant. 5. v. 10.

UNter allen andern schönen Gärten Salomonis ist einer sonderlich berühmt gewesen/ welcher Hortus conclusus, Cant. quarto. Der verschlossene Garte genennt wurde/ dieser befande sich in der Vorstadt Jerusalems/ und ware allenthalben mit Mauren umgeben/ darinnen allerhand treffliche Bäum/ Blumen/ Kräuter und Gewürtz gewachsen/ er hätte seiner Lustigkeit wegen wohl ein irrdisches Paradeyß genennet werden können. Cant. 4. v. 12.

Wer die Catholische/ Apostolische/ Römische/ florirende/ regierende allein-seeligmachende Kirch einem schönen Schatten-reichen Garten vergleicht/ der vergleicht sie recht/ dann sie ist ein Schutz- und Schatz-reicher Garten/ welchen der auserwählte Gärtner JEsus von Nazareth mit seinem Creutz umgraben/ mit den Dörnern umzäunt/ und gantz reich flüssig mit seinem selbst-eigenen Blut befeuchtet hat/ dahero kein Wunder/ daß aus diesem so fleissig gebauten Garten so manche/ schöne/ wolriechende Blumen seynd hervor gesprossen. Ja sie ist deswegen 172. Ecclesia hortus paradisiacus.

ParaDIsVs fLorIbVs pVLCherrIMVs.

Ein wol schönes Paradeyß/
Reich an Blumen/ Roth und Weiß.

Ein Garte ist ein lieblicher Ort/ dahero er ein Lust-Garte genennet wird. Grosse HErrn haben deswegen ihre Favoritas, ihre Lust-Garten/ wenden daran gresses Geld- und tragen ein sonderes Belieben und Vergnügen an solchen Orten zu wohnen; Und warum nicht? Haben dann nicht daselbsten die fünff Menschliche Sinn ihre besondere Ergötzlichkeit? Was soll ich sagen von denen Augen? Diese erfrischen die schöne von allerhand Farben ausgeschmückte Blummen und Blüthen. Sagt nicht recht von der Farb Christus die ewige Weisheit/ da er re- 173. Hortus dicitur locus peramænus.

Matth. 6. v. 29. det bey seinem Evangelisten Matthæo cap. sexto: Ich sage euch / daß Salomon in aller seiner Herrlichkeit nicht bekleidet gewesen/ als derselben eines. Was soll ich sagen von dem Gehör? Das anmuthige Singen der Vögelein/ die auf den Aesten der Bäumen / und in den dicken Büschen mit Singen und Zwitschern ihren Schöpffer loben und preisen/ wie auch das sanffte Rauschen und Brunn-Quellen müssen ja die Ohren zum angenehmen Anhören aufmuntern. Was solle ich sagen von denen Händen? Wer wird sie können zuruck halten von dem Antasten und Abbrechen der allerschönsten Rosen / Lilien und anderer Blumen / aus welchen Krantz und Strauß zusammen gelesen werden aus denen Auserlesensten? Die Nase empfindet den herrlichsten Geruch der Blumen und Kräuter. Ich will nicht sagen von dem Geschmack/ dann wem sollen die Zähn nicht wässern zu den gesunden Früchten?

Ein solcher Gottgefälliger Lust-Garten ist die Christ-Catholische Kirch/ von welchem die himmlische Braut: Veniat Dilectus meus in hortum suum; Mein Freund komme in seinen Garten. Cantic. quinto. In hortum suum, wo stehen so viele Majestätische Cronen der Römischen Päbst / so viele Purpur-farbe Ranuncklen der Cardinäl/ so viele weisse Narcissen der Ertz-Bischöffen. In hortum suum, wo stehen so viele Tulipanen der Bischöff und Lehrer/ so viele schöne rothe Rosen der Martyrer / so viele blaue Hyacinthen der Beichtiger. In hortum suum, wo blühen so viele schneefarbe Gelsamin der Jungfrauen/ neben viel tausenden Apostolischen Predigern und Hochgelehrten Doctoren. Aber unter allen diesen Blumen-Gattungen hat mich eine Blumm gantz und gar eingenommen/ die Weiß wie ein Lilg/ und Roth wie eine Rose. Und wer diese? Der Heil. Bischoff und Martyr Adalbertus, den ich vielmehr einem gantzen Blumen-Bett vergleichen könte und sollte; Dann ich ersehe in demselbigen / als auf einem reichen Blumen-Bettlein/ das Dreyfaltigkeit-Blümmlein/ welches also genennt wird wegen der drey Farben/ Braun/ Weiß und Gelb/ daß ware in dem Heil. Adalberto, Amor Sanctissimæ Trinitatis, die Lieb zur Allerheiligsten Dreyfaltigkeit. Ich ersehe das Blümmlein Vergiß mein nicht/ ein kräfftiges Kräutlein / die Bäulen zu vertreiben und die Schaden zu heilen. Ich ersehe das Pfingst-Röslein/ welches stärcket das Gehirn und stärcket das Hertz. Ich ersehe das Sonnenwend-Blümmlein/ welches nimmer still stehet / sondern sich allzeit nach der Sonnen wendet. Ich ersehe die Rein-Blümmlein seiner Reinigkeit / Zucht und Keuschheit / die blaue Violen seiner Demuth / die wohlrie-

Cant. 5. v. 1.

174. Sancti sunt flores.

175. Virtutes sunt flores.

chende

chende Melissen oder Hönig-Blumen seiner Höflichkeit/ endlich die Ehren-Preiß seiner Danckbarkeit: Andre also zugeschweigen/ sage ich alles mit Kurtzem: 176.

VIrtVtes panDent, nVDè qVæ LILIa CanDent,
IVnCta,, & aDaVCta pio est pVrpVra MartyrIo.
Die Marter anzeigt die Roß/
Die Tugend die Lilge groß.

S. Adalbertus Lilium, & simul Rosa.

Wie ich in gegenwärtiger erweisen will / daß der Heil. Adalbertus sey Candidus & rubicundus. Favete, Cant. 5. v. 10.

Nicht ohne Grund und Fundament wird die Lilien gepriesen / als flos Regius, ein Königliche Blum / die an ihr selbsten zeigt ein Königliche Cron / und dardurch vorstellet ihr hohe Majestät. In der mitten traget die Lilien einen Scepter. In weissem Silber-Stück ist ihre Kleidung / zum Zeichen des angenehmen Friedens. Und wie solle sie nicht unser Hertz und Affection wie ein Magnet zu sich ziehen? Sagt nicht Christus selbsten Matth. sexto cap. Considerate lilia agri. Betrachtet die Lilien der Felder. Betrachtet ihre angeborne Schönheit / warum? Nec Salomon in omni gloria sua coopertus est, sicut unum ex istis. Auch Salomon in aller seiner Glory und Herrlichkeit ist nicht so schön und ansehnlich bekleidet / wie eine aus diesen. Betrachtet in den Lilien die Göttliche Weisheit und Fürsichtigkeit: Non laborant, neque nent, sie arbeiten und nähen nicht / und gleichwohl thut sie GOTT also herrlich bekleiden / daß Salomon in allem seinem Königlichen Pracht muß für ihr schamroth werden. Wohl Flos Regius, ein Königl. Blum / von welcher Virgilius: 177. Lilium flos Regius. Matth. 6. v. 28.

Lilia luteolos inter lucentia sertis.

Wir begehen heut die herrliche Festivität des H. Adalberti, Bischoffs und Martyris / dessen hoher Tugend-Geruch also groß / daß er sich nicht nur ausbreitet durch das Königreich Böhmen / wo er seinen Tugend-Glantz erscheinen lassen / als ein heyl-suchender Bischoff; durch Polen und Preussen / wo er sich erzeigt als ein liebreichen Apostel / sondern auch durch die gantze werthe Christenheit / durch welche sein grosser Nahm und Tugend-Wandel weit und breit sich ruhmwürdigst ausgegossen. Er ware durch sein Leyden ein Martyr / durch seine eifrige 178. S. Adalbertus omnibus omnia factus.

Predi-

Predigen bey denen unglaubigen Völckern ein Beichtiger / durch sein keusches Leben eine Jungfrau/ durch seine Erleuchtungen / mit denen er von GOtt begnadet/ ein Prophet / durch seine Abtödtung und Lebens-Strengigkeit ein Anachoret, durch seine Lieb und beständige Andacht ein allgemeiner Vatter/ durch seine Hülff und Verdiensten ein Patron / durch seine Wort und gutes Exempel ein sorgfältiger Hirt / durch sein freywillig-erlittenes Elend ein geduldiges/ sanfftmüthiges Schäflein/ ja mit kurtzen Worten: Omnia factus, ut omnes lucrifaceret, wie von sich bezeuget der Heil. Paulus, prim. ad Cor. nono. Wohl ein schöne tugendreiche Lilien/ ja ein fruchtbringendes Blumen-Feld / mit so vielen Lilien besteckt / so viele Tugenden zu zehlen seynd / daß ich wohl befügt der Christlichen Kirchen zufügen kan die Wort Virgilii:

1.Cor.9. v.21.

- - - - - tibi lilia plenis
Ecce ferunt Nymphæ calathis.

179. Liliorum candor eximius.

Und wer solle sich nicht verwunderen über die Schönheit der Lilien? Ihre weisse Farb ist dermassen hoch / daß sie auch dem schönen Alabaster und schneeweissen Helffenbein den Trutz biethet. Ihr Form und Gestalt ist dergestalten so adelich/ daß auch die vornehmste Künstler mit der Figur der Lilien ihre aufgeführte Ehren-Säulen ziehren und herrlicher machen / wie die Schrifft meldet von dem allerweisesten Salomon / daß er die Säulen in dem Königlichen Vorhof seines Tempels mit Lilien herrlich ausziehren lassen. Tertii Reg. sept. Super ipsas opus in modum lilii posuit. Und obwohlen die Lilien ihren Halß sehr hoch erhebt / so zeigt sie dannoch ihre Sanfftmuth mit geneigtem Haupt/ daß ich ihr nicht unrecht beyfüge diese Zeitschrifft:

3.Reg.7. v.22.

QVotqVot fLores nItent, faCILè sVpergreDItVr oMnes.

Wie sie schön ihr Haupt thut neigen/
Alle doch thut übersteigen.

Ich will heut die Hochheit Adalberti nicht anziehen aus seinem hohen Stammen und Saamen / indem er geboren aus Sclavicone, Comite Libicensi, und Strzislava der Mutter/ aus dem Hochadelichen Geschlecht der Wenden und Sclaven; stammete also nicht fern von Königlichen Geblüt/ dann er ware ein sehr naher Enckel Henrici des Königs. Von seinem hohen Geschlecht / sage ich / will ich nicht anziehen / sondern

sondern nur melden/ daß er in seinem gantzen Leben eine schneeweisse Lilien gewesen / die auch der Himmel mit seinem Gnaden-Thau in seiner ersten Blüth reichlich befeuchtet und erhalten hat. Dann als diese schneeweisse Lilien noch von der Mutter-Milch ihre Nahrung hatte/ und durch ein hitziges Fieber anfangen wollte zu verwelcken / thäten die sorgfältige Eltern diese sinckende Blumm GOTT und Mariä mit diesen Worten aufopffern: Non nobis Domine, non nobis vivat Puer iste, sed Clericus in Dei Matris honorem portet jugum tuum pulchrâ cervice. Diese unsere Lilien schencken wir euch ewig/ daß sie blühe und rieche in dem Garten des Haus GOttes. Und auf dieses Gelübd hat diese schwache Lilien ihr sinckendes Haupt wieder empor erhaben / und mit neuen Kräfften zuzunehmen wieder angefangen. 180. S. Adalbertus divinitus conser. vatur.

Die Lilien viel angetastet verliehret ihren Geruch und Schönheit/ dahero der Italiäner ihr zu schreibt: Gradisco gli occhi, e non la mano ardita, auf Lateinisch so viel/ als: Oculis, non manibus:

Für die Augen/ nicht für die Händ/
Von welchen ich werde geschändt. 181. Adalbertus ad mundum inclinat.

Weilen sich Adalbertus in seiner blühenden Jugend was gemeiner gemacht / begunte diese Lilien ihre Schönheit in etwas zu verliehren/ und ihr Haupt zu hencken nach dem Welt-Pomp / und wollte das Ansehen gewinnen/ als würde diese Blum vielmehr den Koth-Käfer zum Preiß werden/ als den arbeitsamen Bienlein dienst- und nutzlich seyn / ja von derselbigen vielmehr Sünden-Gestanck / als Tugend-Geruch zu erwarten seyn/ biß er endlich durch sonderbahre Schickung GOttes durch den erbärmlichen Tod Ditmari des Bischoffs/ seines Vorfahren / der ihm auch entsetzlich erschienen/ zum bessern Lebens-Wandel bewegt / angefangen mit häuffigen Buß-Zähren die angehenckte Sünd-Mackel schneeweiß abzuwaschen/ und dardurch der Lilien die verlohrne Schönheit wieder erstattet / und zwar nicht unrecht nach der Lehr Plinii, wo er schreibt: Alba lilia iisdem modis seruntur, quibus Rosæ, & hoc amplius lacryma sua.

Erst-angezogener Plinius will behaupten / daß fast keine Blumen also über sich wachse/ wie die Lilien / doch allzeit mit geneigtem Hals und Haupt: Nulli florum excelsitas major, languido tamen semper collo. Also je höher Adalbertus in den Würden gestiegen/ desto tieffer hat er sich erniedriget durch die Demuth / als wie ein Baum/ je mehr er auf- 182. Lilii celsum caput & humile,

wachst in die Höhe / und seine Aest ausbreitet / desto tieffer thun sich seine Wurtzeln in die Erd einsteiffen / und je schwehrer seine Aest mit Früchten beladen / destomehr thun sie sich neigen gegen der Erden.

Weilen nicht gnug ist die Welt verlassen / und derselbigen einen ewigen Stoß geben / so man nicht ein gott-gefälliges Leben zu führen sich ernstlich lasset angelegen seyn / wie uns das Göttliche Wort anermahnet / Psal. trig. sex. Declina à malo, & fac bonum; fienge Adalbertus an / sich solcher Vollkommenheit zu befleissen / daß sein starcker Tugend-Geruch den Fürsten Boleslaum / wie auch die gantze Clerisey dergestalten an sich gezogen / daß sie / in Betrachtung der Lebens-Strengigkeit Adalberti, wie nicht weniger in Hochschätzung der im höchsten Grad erlernten Wissenschafften durch Rath und That seines ansehnlichen Patrini Willigisii, Magdeburgischen Ertz-Bischoffs / mit einhelligen Stimmen ihn erwählet zum Bischoffen der Stadt / wie er dann von Ottone Tertio consecrirt / mit allgemeiner Freud und Frohlocken das Hirten-Amt auf- und angenommen hat / von dem ich wohl widerholen kan die Wort des Heil. Pauli ad Hebr. cap. quinto: Nec quisquam sibi sumit honorem, sed qui vocatur à Deo, tanquam Aaron.

Psal. 36. v. 27.

183. Adalbertus consecratur Episcopus.

Ad Hebr. 5. v. 4.

Es wird ein gewisse Species der Lilien gefunden / auf Lateinisch Iris, welche in ihrem Geruch von Tag zu Tag mehr zu nimmt / der wohl diese Gnoma, oder Spruch kan eingeschrieben werden.

Per DIVtVrnItateM eXCeLLet fragrantIa.

Nach der Länge ihrer Zeit
den Geruch sie mehr ausbreit.

Numerorum decimo sexto ist mit mehrerm zu ersehen / wie etliche aus den Kindern Israel das Hohepriesterthum dem Aaron mißgönnet. GOTT befihlt also dem Moysi / daß er 12. Ruthen nehmen sollte / und selbige bezeichnen / mit dem Nahmen der 12. Fürsten / wie auch der Ruthen Aaron in dem Geschlecht Levi. Diese legte Moyses vor dem HERRN in der Hütten des Zeugnuß / und siehe des andern Tags fande man / daß die Ruthe Aarons im Hauß Levi grün ausgeschlagen ware / und die Blüth ware aus dicken Knöpffen hervor gebrochen / neben ausgespreiten Blättern / und ware zu Mandeln worden / wordurch sein Priesterthum bestättiget worden /

184. Virga Aaronis florida.

Num. 17. v. 7. &c.

den / worüber schön glosiret Hugo Card. Virga Aaron est baculus pastoralis, id est, auctoritas regiminis, quæ floret per bonam famam, & opinionem. O wie schön und weiß hat nicht geblüht unsre Tugend-Lilien Adalbertus? Schön und weiß an Leib und Seel? Schön und weiß in der Jugend und in dem Alter? Schön und weiß an dem Bischöflichen Kleid und Verstand? Schön und weiß in den Schulen und auf der Cantzel? Schön und weiß in dem Reden und Schreiben? Schön und weiß im Leben und Sterben. 185. Adalbertus Lilium semper floridum.

Lilium lactei coloris flos, seynd die Wort des H. Isidori, die Lilien ist eine Milchfarbige Blum / ein Zeichen der Jungfräulichen Reinigkeit / diese ware in Adalberto so groß / daß sie den Glantz aller andern Tugenden weit übertreffen thäte. Sein Lebens-Wandel ware also schön gestaltet und auferbaulich / daß auch die Prælaten / Bischöff und höchste Vorsteher der Kirchen von ihme ein Beyspiel und Regel ihres Wandels genommen haben. Er ware in so hohem Ansehen / und hatte ein so grosse Authorität / so wohl bei geistlichen als weltlichen Fürsten / daß der Geruch seines lobreichen Ruhms sich allenthalben ausbreitete / deme deswegen auch grosse Würden seynd angetragen worden / welche er aber beständig abgeschlagen / und gleichsam mit Gewalt zu der Bischöflichen Dignität gezogen worden. In allem aber hat sich jederzeit der Heil. Adalbertus also gezeigt wie die Lilien / welche zwar auf einem hocherhebten Stengel steht / jedoch ihr Haupt allzeit gegen der Erden neiget. 186. Celsum & humile.

Diese Eigenschafft hat die Lilien / daß sie aus natürlicher Krafft mit der Köstlichkeit ihres Saffts die Hönig-suchende Bienlein anreitzt / sich in ihrem silberreichen Schooß zu erlustigen / herentgegen aber mit einer heimlichen Krafft dem schädlichen Gifft der Schlangen widerstehet / der ich dann diese Sinnschrifft zusetze:

MeLLIfLVas apes aD se InVItat,
Venenosos serpentes Longè fVgat.

Sie die Bienlein thut empfangen /
Jagt von sich das Gifft der Schlangen. 187. Lilium apes allicit, serpentes pellit.

Unserer schön-blühenden Lilien Adalberto seynd die Bienen der Catholischen Kirchen starck zugeflogen / auf denen Blättern seiner safftreichen Lehr sich zu bereichen. Herentgegen hat die höllische Schlang zu ihm

keinen Zugang haben können / sondern hat die Flucht nehmen müssen / weilen sie so kräfftigen Geruch der Heiligkeit nicht gedulten können. Dæmones testimonium de Christo dederunt. & de Adalberto. Dann an dem Tag seiner Erwählung zu der Bischöflichen Würde / als der böse Geist durch die gewöhnliche Exorcismos angetrieben wurde / eine Besessene Person zu verlassen / und das Quartier zu raumen / liesse der beängstigte Teuffel / in Gegenwart vieler Geist- und Weltlichen / diese

188. Wort verlauten: Quid molesti estis mihi? Væ satis mihi est, amplius hic stare non possum, quia electus est hodie populo terræ Epi-

S. Adalbertus Dæmonem fugat. scopus, quem valde timeo, Christicola Adalbertus, worauf er zur Stund die Wohnung verlassen. Was hat also diese höllische Schlang vertrieben? Anderst nicht / als der starcke Lilien-Geruch / die Tugend seiner eigenen Verachtung / die Tugend der Demuth / der Reinigkeit / der freywilligen Armuth / der Gedult und anderer scheinbahrer Vollkommenheiten.

Die Lilien stehet auf dem Feld / wie ein Perl-Muschel in dem Meer / die bey anbrechender Morgenröthe ihre Schaalen eröffnet / damit sie den zarten Morgenthau in sich empfange / welche aber / wann sie selbigen theilhafftig worden / ihn keines Weegs verberget / sondern wie vorhero allzeit offen verbleibt / und diesen ihren Schatz aus ihrem Schooß als einer silbernen Schaalen jedermänniglich präsentiret und darbiethet.

189. Ein jedes Blat an der Lilien ist gleich einer Zungen / mit welcher die Li-

Forma lilii. lien gleichsam sprechen und sagen will: warum macht ihr euch nicht theilhafftig meiner Reichthumen / welche ich allein zu diesem Ziel und End von dem hohen Himmel empfangen / daß ich dieselbige mit grosser Freygebigkeit unter euch austheilen solle. Diese Blätter aber seynd so wunderlich geordnet / und in einander eingeflochten / daß sie äusserlich die Gestalt einer silbernen Glocken vorstellen / in welcher wir hangen sehen so viele güldene Hämmer / als wohl-riechende Stengel / so den Geruch der herumstehenden erquicken.

Also auch Adalbertus stunde allzeit gegen dem Himmel offen / den Thau der himmlischen Gnaden zu empfangen / aber nicht für sich selbsten zu behalten / sondern dieselbige unter andern reichlich auszutheilen; seine Händ waren allzeit eröffnet / denen Armen und Nothleidenden

190. Hülff zu leisten; seine Einkünfften hat er in 4. Theil ausgetheilt / den

Adalbertus liberalis. Ersten hat er geben dem Clero, den Zweyten den Armen / den Dritten hat er angewendet für die Loßlassung der Gefangenen / den vierdten

aber

aber hat er behalten für die Seine und der Seinigen Nothwendigkeit. Sein Thun und Lassen / seine Werck und Würckungen seynd gewesen so viele lebendige und redende Zungen / welche nichts als die Tugenden gelehrt / und die Christliche Lehr verkündiget / sein Lebens-Wandel ware ein helle Glocken / die mit ihrem weit erschallenden Klang viele tausend aus dem Heydenthum zum wahren Glauben beruffen hat.

Hier will ich einen jeden erwegen lassen / wie eifrig Adalbertus gewesen seye in der Lieb / wie standhafftig in der Hoffnung / wie vollkommen in dem Glauben / wie unaufhörlich in dem Gebett / wie verzuckt in der Beschaulichkeit / wie streng in den Bußwercken / wie fleissig in den geistlichen Ubungen / wie embsig in dem GOttes-Dienst / wie Englisch in den Gebärden / wie mitleydig gegen den Armen / wie liebreich gegen alle. Daß ich abermahl dem Heil. Adalberto mit gutem Fug zu eignen kan und soll / was jener Sinn-Dichter der Lilien beygeschrieben : Cum candore odor, mit der Farb der Geruch ; oder : Weis und wohlriechend ; wovon gar schön der grosse Sitten-Lehrer Gregorius folgendes schreibt : Sola illa anima in Lilii d'gnitate computatur, quæ à mortalitatis radice ad cœlestem pulchritudinem assurgit , & munditiæ candorem corde & corpore sibi ipsi custodit, & proximos quosque bonæ opinionis odore reficit. Diejenige Seel allein wird unter der Lilien Würdigkeit gezehlt / welche von der Wurtzel der Sterblichkeit zu der himmlischen Zier sich erhebet / und die weisse Farb der Reinigkeit ihr selbst in dem Leib und in dem Hertzen verwahret / auch die Nächsten mit dem Geruch der guten Meynung erquicket. Solle ich dann wohl irren können / so ich dem Heil. Adalberto diesen wohl-verdienten Lobspruch beyfüge?

191. In lilio cum candore odor.

Pastor bonVs, De oVe DeperDIta Verè soLLICItVs,

192. S. Adalbertus Pastor bonus.

Wohl ein guter treuer Hirt /
der das Schäflein sucht / das irrt.

Die Lilien ist also fruchtbar / daß sie / teste Plinio, 50. und bißweilen mehrere Blumen herfür bringt aus derselbigen Wurtzel. Albo Lilio nihil fœcundius, unâ radice quinquagenos sæpe nutriente bulbos. Von dem Heil. Adalberto kan ich sagen : Quot virtutes, tot lilia, wie viele Tugenden / so viele Lilien. Quid Adalberto fœcundius? Wer hat zu selbiger Zeit sich mehr lassen angelegen seyn die Christ-Catholische Kirchen / sonderlich in Böhmen / als Adalbertus? Wer ist mit gröfferem

Seelen-Eifer begabt gewesen / als Adalberrus? Es ware aber Adalbertus nicht nur bloß allein Lilium eine Lilien/ sondern auch sicut lilium inter spinas. Cant, sec. cap. wie ein Lilien unter den Dörnern. Wohl ein Lilien unter den Dörnern! Sintemahlen nicht wenige von denen bekehrten Böhmen zum Heydenthum wieder zurück gekehrt / und den H. Bischoff auf Leib und Leben verfolgt haben. Weilen dann Adalbertus wahr befunden den Spruch Davids Ps. Cent, vig. sexto. Nisi Dominus ædificaverit domum, in vanum laboraverunt, qui ædificant eam; beurlaubte er sich bey dem Fürsten Boleslao, und nahme seine Reiß auf Rom / allwo er nach erhaltener Excommunication unbekannter sich begeben in das Closter S. Alexii, allwo er als ein Lay-Bruder angenommen / seine Demuth bekant gemacht im Auskehren / Schüssel-waschen/ und andern dergleichen Wercken. Heist das nicht? Nemo Propheta acceptus est in Patria sua, Luc. quarto.

Cant. 2. v. 2.

Pfal. 126. v. 1.

139. Desertis Boëmis Romam petit.

Luc. 4. v. 24.

Die Lilien ist gemeiniglich gehalten worden für ein Sinnbild der Hoffnung / vielleicht deswegen / weilen die Lilien von der Wurtzel abgeschnitten / länger/ als andere Blumen ihren Geruch behaltet / und wann man selbige in das Wasser stellt/ so wird sie ihre noch verschlossene Blätter eröffnen/ ausbreiten / und einem annehmlichen Geruch von sich geben. Dahero diese Sinnschrifft: Recisum redolet, auch abgeschnitten giebt sie den Geruch von sich. Adalbertus, wiewohlen von den Böhmen wegen der geschehenen Excommunication gleichsam abgeschnitten/ gabe einen solchen Tugend-Geruch von sich / daß dardurch Böhmen in der Hoffnung / ihren getreuen Seelen-Hirten wiederum zuruck zu erhalten / trefflich gestärckt worden / wie sie dann zu diesem Ziel und End einige Gesandtschafft auf Rom abgefertiget/ und zwar nicht ohne trostreichen Effect.

194. Lilium etiam recisum redolet.

Was Gutthaten hatte nicht erwiesen dem Israelitischen Volck der eifrige Elias? Weilen er hatte durch sein Gebet den Himmel also hart geschlossen / daß er der dürstigen Erden durch 3. gantze Jahr kein Tröpflein Wasser mitspendirt/ tertii Reg. dec. sept. hat er zuruck kehrend in der Gegend Samariä dem Volck / das den Baal verlassen/ wieder den Himmel aufgeschlossen / daß er einen fruchtbahren Regen fallen lassen. Tertii Reg. dec. oct. Was hat er deswegen für einen Danck/ für einen Lohn darvon getragen? Vor diese Gut-und Wohlthat muste er abermal das Land raumen/ flüchtig darvon gehen / sintemahlen/ damit er sich der Verfolgung der Jezabel entziehen möchte / von ihm

3. Reg. 17. v. 1.

3. Reg. 18. v. 45.

meldet

meldet der Heil. Text Tertii Reg. dec. nono: Abiit, quocunque eum voluntas ferebat. Gleiches hat gethan der Heil. Adalbertus, dann als er auf Befehl des höchsten Kirchen-Haupts von Rom in Böhmen wider zuruck gekehrt / hat er ein lang erwünschten fruchtbaren Regen von GOtt erhalten / nicht ohne sonderbahren Trost / Freud und Frohlocken des gantzen Volcks. Sagt nun von der Lilien der Poët: 3. Reg. 19. v. 3.

Dum canditanti flore vernat lilium,
Decore Cervix pondus assurgit sibi;
Sic dignitas Regnantis augustum caput
Dum tollit in sublime, ceu pondus gravat,
Quo pressus ille sæpius gemit, fugit.

Kaum daß auf der ungeschlachten Erden diese unsre Tugend-Lilien ihr Haupt wieder erhaben / fande sie schon wieder einen neuen Last wegen der grossen Halsstarrigkeit und Gemüths-Verstockung des Volcks / machte es also der Heil. Adalbertus, wie der flüchtige Elias: Abiit quocunque eum voluntas ferebat, verfügte sich zum zweyten und dritten mal auf Rom / und kehrte gleichwol auf bittliches Ersuchen wieder zuruck / mit steiffer Hoffnung / es würden die Neubekehrten sich zum bessern anlassen; indem er aber wehemüthig das Widerspiel erfahren müssen / hat er sein Vatterland gantz und gar verlassen / und sich aufgemacht / in Polen sich versetzt / allwo er durch seinen Tugend-Geruch unzahlbare Seelen der wahren Kirchen zugeführt hat / und Christo gewonnen. Das heist: Dilectus meus candidus & rubicundus. Cant. quinto. 195. S. Adalbertus Boëmos tandem deserit. 3. Reg 19. v. 3. Cant. 5. v. 10.

Die Weise der Lilien haben wir mit mehrerem erfahren / wo bleibt aber der Purpur der Rosen? Rosa non sinè spinis. Die Rosen ist nicht ohne Dörner / doch deswegen auch nicht ohne Geruch / der ich dann diese Zeitschrifft zueigne:

EX hoC oDorIfera, CVM Vernet spInIfera.
Weil die Roß der Dorn umsticht /
Sie vor allen Blumen riecht. 196. Adalbertus in Martyrio rosa.

Wohlan Adalbertus nach grossem Seelen-Nutz im Königreich Polen:

AntIstes CanDIDVs, & rVbICVnDVs.

Wei-

Joan. 10. v. 16. Weilen er ſich mit Chriſto dem Ertz-Hirten verlauten lieſſe Joan. dec. Et alias oves habeo, quæ non ſunt ex hoc ovili, & illas oportet me adducere, machte er ſich auf in Preuſſen/ daſelbſt ſeinen Tugend-Glantz ſehen zu laſſen/ allwo aber dieſe Tugend-Lilien mit 7. Lantzen durchſtochen den Purpur der Roſen durch die Marter angezogen hat. O Heil. Biſchoff und Blutzeugen JESU Adalberte!

LILIa CanDorIs, nos ferre, roſasqVe pVDorIs,
HIs non arrosIs Da reVIrere rosIs.

Dieſe Lilg-und Roſen-Tugend/
Pflantz in uns von erſter Jugend/
Adalberte weiß und roth/
daß ſie blühen biß in Tod.
AMEN.

Anmerck-

Anmerckungs-Register
über das Erste Theil.

Die Zahl deutet auff die Zahl deß Monats.

A.

Aarons Ruthen blühet. *Junii* 184.
Adalbertus ein Lilien und Ros. *Jun.* 171, 176.
ist allen alles worden. *Jun.* 178.
wird von GOtt erhalten. *Jun.* 180.
lencket sich zur Welt. *Jun.* 181.
wird Bischoff erwählet. *Jun.* 183.
ist eine allzeit blühende Lilien. *Jun.* 185.
treibt den Teuffel aus. *Jun.* 188.
ist freygebig. *Jun.* 190.
ein guter Hirt. *Jun.* 192.
geht auf Rom. *Jun.* 193.
verlasset die Böhmen. *Jun.* 195.
durch die Marter ein Ros. *Jun.* 196.
Abendröth bringt einen guten Tag. *Januar.* 57.
Abraham opffert seinen Sohn. *Mart.* 10.
Absagen muß man allem. *Mart.* 1.
wegen Christi. *Mart.* 2, 4.
ist ein Zeichen der Außerwählten. *Mart.* 3.
in dem bestehet die Christliche Vollkommenheit. *Mart.* 5.
Adam die Brunnquell aller Kranckheit. *Jan.* 99.
Adlers-Federn erheben. *Jan.* 71.

Alexander M. streitet nur mit seines gleichen. *Mart.* 43.
ist sieghafft. *Jun.* 20.
Ancker ein Sinnbild deß guten Willens. *April.* 1.
Im Anfang muß man widerstehen. *Jan.* 3.
Angesicht wird verblendet durch langes Anschauen in die Sonn. *Mart.* 82.
Antonii groß. *Jan.* 77. &c.
Antonius Eremita der gröste. *Jan.* 79. &c.
streit dapffer. *Jan.* 84.
wider die Welt. *Jan.* 85. &c.
wider das Fleisch. *Jan.* 89. &c.
wider die Höll. *Jan.* 93. &c.
braucht an statt der Waffen die Gedult. *Jan.* 95.
vollendet den Streit sieghafft. *Jan.* 98.
Antonius Paduanus ein Glock. *Jun.* 70.
dessen Lob / was den Leib angeht. *Jun.* 78.
wegen der Zungen. *Jun.* 79.
Antonomasticè sanctus. *Jun.* 80.
dessen Zung ein Magnet. *Jun.* 81.
ist todt / und lebendig. *Jun.* 82.
deren Safft und Krafft. *Jun.* 82.
Ist ein Auffwecker. *Jun.* 83.
eine Schreibfeder. *Jun.* 84.
schröcket und tröstet. *Jun.* 85.
ist ein Zeughaus. *Jun.* 86.
ist mehr dann menschlich. *Jun.* 87.
ist ein Glock. *Jun.* 90.
der Mund GOttes. *Jun.* 92.
sehr mächtig. *Jun.* 93.
Apollonia ist zu verehren. *Febr.* 54.
ist nicht gnug zu loben. *Febr.* 60.
ist gleich dem Phœnix. *Febr.* 62.
wird ihrer Zähn beraubt. Warum? *Febr.* 64.
ist wunderbarlich. *Febr.* 75.
wird zur Patronin erkießen. *Febr.* 77.
Apostel die Füß Christi. *Febr.* 128.
durch die Welt ausgetheilt. *Febr.* 138.
Armen unterschiedlich. *Mart.* 116.
Aug deß Menschen gefährlich. *Febr.* 99.

Augustini Bekehrung durch Lesen. *Febr.* 100.
Außerwählt wenige. *Mart.* 7.

B.

Balaam schlagt die unschuldige Eselin. *Jan.* 138, 139.
Bann-Gott zu Rom. *Febr.* 120.
Bann der Kirchen / was? *Febr.* 123.
ist zu förchten. *Febr.* 125.
dessen Würckungen. *Febr.* 124.
Begierlichkeit sündhafft. *Febr. Mart.* 6.
Bekehren sollen wir uns durch das Leyden Christi. *April.* 116.
Benedictus ein Ertz-Patriarch. *Mart.* 79.
ist eine Sonn. *Mart.* 81.
ein Baum. *Mart.* 83, 85.
gesegnet. *Mart.* 92.
dessen Blüth weiß und roth. *Mart.* 104.
allzeit von GOtt gesegnet. *Mart.* 84.
dessen Auffgang. *Mart.* 88.
jung von Jahren / alt von Verstand. *Mart.* 89.
wandelt den Weeg der Tugenden. *Mart.* 90.
überwindet die Versuchungen. *Mart.* 91.
erkennet das ihm zubereite Gifft. *Mart.* 95.
ist starck im Glauben. *Mart.* 102.
würcket Wunder. *Mart.* 103.
stifftet viele Orden. *Mart.* 89.
wälzet sich in den Dörnern. *Mart.* 105.
scheidet aus dieser Welt. *Mart.* 108.
Betrachtung macht das Schwehre leicht. *Febr.* 70.
Beicht Gutthaten. *Maij.* 56.
Bezahlen must du es mit der Haut / so du nicht anderst kanst. *Jan.* 22.
Bienen ein Sinnbild der Wohlberedsamkeit. *Mart.* 40.
Bild schwitzet in Gegenwarth Alexandri M. *Maij.* 39.
Bischoffs-Amt / was? *Maij.* 72.
S. Blasius ein grosser Patron. *Febr.* 31.
ist sehr demüthig. *Febr.* 38.
geht in die Einöde. *Febr.* 40.
hilfft einem armen Weib. *Febr.* 42.

S. Blasius wird in seiner Höhlen ausgekundschafft. *Febr.* 43.
hart geschlagen. *Febr.* 44.
im Kercker gespeist. *Febr.* 45.
hilfft allen. *Febr.* 46.
thut Wunderwerck. *Febr.* 47.
ist in den Peynen beständig. *Febr.* 48.
stehr wie eine Maur. *Febr.* 52.
erhalt die Marter-Cron. *Febr.* 53.
ihme folgen 7. Weiber. *Febr.* 49.
deren Standhafftigkeit im Leyden. *Febr.* 50.
An statt Blut fliesset Milch. *Febr.* 51.
Böhmen reich von Heiligen. *Maij.* 37.
dessen heilige Patronen. *Maij.* 36.
sieghafft durch einen Müller. *Maij.* 54.
S. Bonifacius ein Liecht / und Wolcken. *Jun.* 41.
deß Teutschlands Apostel. *Jun.* 47.
ein geschwinder Engel. *Jun.* 49.
vom Königlichen Geschlecht. *Jun.* 50.
schlagt die Inful ab? *Jun.* 51.
kommt von Rom in Teutschland. *Jun.* 54.
ist eine Wolcken. *Jun.* 56.
ist schwartz / woher? *Jun.* 58, 59.
bekehrt viele. *Jun.* 60.
berufft seine Mitarbeiter. *Jun.* 61.
hauet um einen Götzen-Baum. *Jun.* 62.
wird vom H. Michael besucht / von Raaben gespeist. *Jun.* 63.
wird Ertz-Bischoff. *Jun.* 64.
kommt abermahl in Frießland. *Jun.* 66.
wird umgebracht. *Jun.* 67.
dessen Buch unverletzt. *Jun.* 68.
ist als ein Patron zu verehren. *Jun.* 69.
Himmlische Braut gelobt wegen der Leffzen. *Maij.* 50.
wird beschrieben. *Mart.* 107.
Himmlischer Bräutigam beschrieben. *Jun.* 76.
S. Bruno ein guter Hirt. *Maij.* 58.
von hohem Stammen. *Maij.* 70.
von Jugend auff der Tugend ergeben. *Maij.* 71.
ist sorgfältig wegen seiner Heerd. *Maij.* 76.
verwaltet sein Amt wohl. *Maij.* 80. &c.

S. Bruno ist von grosser Gelehrtheit. *Maij.* 82.
den Kayserm sehr angenehm. *Maij.* 83.
erhaltet von dem Untergang. *Maij.* 84.
ist groß von Wunder-Zeichen. *Maij.* 85.
der Würtzburger Patron. *Maij.* 86.
Buch von 7. Sigill. *Maij.* 42.

C.

CAlvinus schmähet die Heil. Reliquien. *Maij.* 110.
Casimirus *Anagr.* Isac mirus. *Mart.* 8.
ist innwendig schön. *Mart.* 13.
höret die Welt nicht an. *Mart.* 14.
hat GOtt niemahlen schwehr beleidiget. *Mart.* 16.
groß von Verstand in seiner Jugend. *Mart.* 17.
thut sich selbst GOtt auffopffern. *Mart.* 18.
befleisset sich aller Tugenden. *Mart.* 19.
vergiesset viele Zähren in Betrachtung deß H. Leydens Christi. *Mart.* 20.
liebt inniglich Mariam. *Mart.* 22.
ist stets in den Kirchen. *Mart.* 24.
ist sehr mäßig. *Mart.* 25.
gegen sich streng. *Mart.* 26.
gegen alle gütig. *Mart.* 29.
ein Liebhaber der Reinigkeit. *Mart.* 30.
Christus eine Sonn. *Febr.* 8.
dessen Geburt zweyerley. *Febr.* 18.
ein kleines Kind gebohren. *April.* 23. *April.* 94.
nimmt auf diesen / der einen Armen aufnimmt. *April.* 24.
dessen Leyden erfordert blutige Zähren. *April.* 95.
mit dem sollen wir ein Mitleyden tragen. *April.* 96.
in dessen Leyden trauret alles. *April.* 100.
warum mit zu leyden. *April.* 102.
wird auffs neu gecreutziget. *April.* 103.
was er gelitten *April.* 106.
der Mensch allein hat kein Mitleyden. *April.* 107.
ist gestorben / damit wir leben. *April.* 108.
dessen Lieb gegen uns. *April.* 110.

Chriſtus begehrt unſer gantzes Hertz. *April.* 111.
deſſen Leyden ein Meer *April.* 112.
hat in allen Sinnen gelitten / warum? *April.* 118.
und in allen Gliedern. *April.* 114.
von wem getödtet. *April.* 121.
deſſen Menſchheit ein Buch. *Maij.* 40.
wann dieſes auffgethan. *Maij.* 41.
welches hat 7. Sigill. *Maij.* 42.
Creutz ein Königliches Pferd. *Jun.* 103.
iſt ſieghafft. *Jan.* 76. *Maij.* 21.
bringt Heyl. *Maij.* 8.
iſt ein Credentz-Tiſch. *Maij.* 10.
von Helena wieder gefunden. *Maij.* 11.
iſt ein Heil-Arch. *Maij.* 12.
ein Zeichen deß Heyls. *Maij.* 13.
deſſen Lobſprüch. *Maij.* 14, 15.
ohne dieſes geſchicht nichts in der wahren Kirchen. *Maij.* 16.
wird im letzten Gericht vorgetragen. *Maij.* 17.
vor Zeiten hoch geehrt. *Maij.* 18.
deſſen groſſe Krafft. *Maij.* 19.
und Würckungen. *Maij.* 20.
ſtärcket. *Maij.* 22.
iſt eine Lehr-Cantzel. *Maij.* 23.
iſt lieblich anzuſehen denen Außerwöhlten. *Maij.* 24.
wird den Gottloſen verdammen. *Maij.* 26, 27.
obſieget gegen den Todt / und die Höll. *Maij.* 28.
an dem ruffe uns Chriſtus. *Maij.* 29.
und erhöret uns. *Maij.* 31.
ſolle unſer Troſt ſeyn. *Maij.* 32.
Creutzſtraſſen die rechte Himmels-Straſſen. *April.* 38.
Creutzigen ſollen wir unſre Sinn. *April.* 122.
Cypreſſen-Baum allzeit grünend. *Febr.* 2.

D.

David ſtarck / wiewohlen klein. *April.* 16.
Danckſagen ſollen wir GOtt wegen 3. *April.* 40.
Demuth erhöhet. *Jan.* 62. *Febr.* 148, 149, 150.

Demuth ist vonnöthen. *Jan.* 70.
wird erkennt. *Febr.* 36.
bringt Lieb und Gunst. *Febr.* 6.
haben viele äusserlich. *Febr.* 5.
ist die gröste Tugend. *Febr.* 129.
ist bey GOtt beliebt. *Febr.* 151.
ein grosser Schatz. *Febr.* 152.
Dienstbotten sollen treu seyn. *Jan.* 29, 52.
Diocletianus der Christen Wütterich. *April.* 42.
Erschaffene Dreyfaltigkeit. *Mart.* 66.
Drey GOtt unangenehm. *Jan.* 36, 37.
Drey auch angenehm. *Jan.* 37.
Das drey ist gut. *Jan.* 32.
heylsam. *Jan.* 33. &c.
3. Englisch. *Jan.* 38.
3. Apostolisch. *Jan.* 43.
3. gerecht. *Jan.* 45.
3. Lanzen deß Tods. *Jan.* 46.
3. 3färbig. *Jan.* 47.
3. heilig. *Jan.* 48.
3. Engel-rein. *Jan.* 49.
3. freygebig. *Jan.* 50.
3. starck. *Jan.* 51.

E.

Ehebruch ein grosses Laster. *Jan.* 23.
Ehe das siebende Sacrament. *Jan.* 24.
Ehestand ein grosses Sacrament. *Jan.* 23.
Elephant durch das Blut zum Streit angefrischt. *April.* 118.
Eliä Mantel wunderthätig. *Maij.* 106.
Elisäi Gebeiner erwecken einen Todten. *Maij.* 108.
warum? *Maij.* 109.
End gut alles gut. *Jan.* 9. *Febr.* 145, 146.
Drey Engel für das glorwürdige Hauß Oesterreich. *Jan.* 40.
Gute und böse Engel. *Mart.* 32.
Engel gemahlter / und geschnitzter. *Mart.* 33.
Engel haben Bücher mit sich. *Mart.* 41.

Engel weiß / und ſchwartz. *Jun.* 57.
Engel müſſen um ihre Glory ſtreiten. *Jun.* 105.
Entſchuldigen thun wir uns in allem. *Mart.* 28.
Erd der Erden vorgezogen. *Maij.* 98.
Erkanntnuß ſeiner / ein Zeichen der Außerwöhlten. *Febr.* 3.
iſt die gröſte Vollkommenheit. *Febr.* 4.
Erwählt wurden vor Zeiten die Schönſte. *Febr.* 127.
Excommunicatio vide Bann.
Exempel gut / ziehet nach ſich. *Maij.* 79.
Ezechielis Wunderthier. *Maij.* 77.

F.

Fall zum aufferſtehen. *Jan.* 120.
Farb unterſchiedlich. *Jun.* 13.
welche andern vorzuziehen. *Jun.* 14.
und zwar die weiſſe. *Jun.* 15.
dieſe iſt Engliſch. *Jun.* 16.
Das Fleiſch muß durch die Vernunfft gezähmt werden. *Jan.* 1.
durch welches viele überwunden werden. *Jan.* 92.
GOtt folgen / was es ſeye. *Jan.* 2.
Franciſcus de Paula ein Mond. *April.* 8.
wird gebohren. *April.* 18.
iſt ein anderer Moyſes. *April.* 19.
iſt ſehr demüthig. *April.* 20.
dem Faſten ſehr zugethan. *April.* 22.
vor GOtt groß / und vor ſich klein. *April.* 28.
iſt ein Engel. *April.* 31.
deſſen groſſe Tugenden. *April.* 32.
Frießland fällt ab vom angenommenen Glauben. *Jun.* 65.
Früchten deß Geiſts. *Mart.* 106, 101, 93. &c.

G.

Bey den Gaaben muß das Hertz ſeyn. *Jan.* 10.
Neue Jahrs-Gaab ein Hertz. *Jan.* 1, 2. &c.
das 3. *Jan.* 31. &c.
Geiſt der Menſchen auffgeblaſen. *April.* 21.

Gedeon ſtarck. *April.* 17.
das Uberflüſſige der Geiſtlichen gehört den Armen. *Jan.* 15.
Geiſtliche ſollen fromm und heilig ſeyn. *Jan.* 16, 17. &c.
St. Georgius ein purpurierter Soldat. *April.* 33.
ein edler Cappadocier. *April.* 41.
widerſpricht dem Kayſer. *April.* 46.
bekennt ſich einen Chriſten. *April.* 47.
antwortet dem Kayſer höfflich. *April.* 48.
wird in die Gefängnuß geworffen. *April.* 49.
ſtehet das Rad aus. *April.* 51.
wird verſuchet durch reiches Verſprechen. *April.* 53.
ſtürtzt die Götzen. *April.* 54.
wird zum Schwerdt verdammt. *April.* 55.
betet zum letzten. *April.* 56.
wird enthaupt. *April.* 57.
iſt ein unbewegliche Säul. *April.* 59.
bekehrt viele. *April.* 52.
Gelehrtheit macht groß. *Maj.* 81.
im letzten Gericht iſt kein Zuflucht mehr. *Maj.* 30.
Geringſchätzung ſeiner ſelbſten. *Febr.* 1.
Geſatz Moyſis hart. *Jun.* 166.
Geſatz deß Heil. Evangelii lieblich. *Jun.* 167.
Gleichnuſſen werden geliebt. *April.* 61.
ein Glied tragt mit dem andern Mitleyden. *April.* 104.
GOtt ſihet alles. *Jan.* 30.
vor Zeiten ſehr ſtreng. *Febr.* 19.
züchtiget den Sünder / warum? *Jan.* 140.
iſt jetzt mild und gütig. *Febr.* 20.
dem gebührt allein die Anbetung. *Febr.* 58.
wird nicht geſchmähet durch Anruffung der Heiligen. *Febr.* 59.
will von gantzem Hertzen geliebt werden. *Febr.* 91.
verlangt unterſchiedliche Opffer. *Febr.* 132.
den lieben aus gantzem Hertzen / was es ſeye. *Febr.* 134.
vergelt alles. *Mart.* 70.
kan thun / was er will. *Maj.* 6.
deſſen Vorſichtigkeit gegen das Volck Iſrael. *Jun.* 43.
und gegen ſeine Kirch. *Jun.* 44.
die allzeit geweſen. *Jun.* 45.
welcher GOtt von den Römern den andern vorgeſetzt. *April.* 117.

Godefridus Bullionius ſchlagt die güldene Cron ab / warum? *Mart.* 27.
Gut liebt das Gute / und das Böſe das Böſe. *April.* 6.

H.

Heilige bitten für uns. *Febr.* 55.
ſeynd im Himmel mächtiger. *Febr.* 57.
werden verglichen. *April.* 62.
mit einem Brunnen. *April.* 63.
mit einem Meer. *April.* 64.
mit einem Felſen. *April.* 65.
mit einem Adler. *April.* 66.
mit einer Sonn. *April.* 67.
ſeynd Blumen. *Jun.* 174.
und unzahlbar. *Maj.* 35.
deren Gebein zu verehren. *Maj.* 87.
durch dieſe iſt uns GOtt gnädig. *Maj.* 88.
bitten für uns auf zweyerley Weiß. *Maj.* 89.
deren Verdienſt ſiehet GOtt an. *Maj.* 92.
deren Leiber von denen Thieren geehrt. *Maj.* 95.
von GOtt verwahrt. *Maj.* 111.
thun andern Guts. *Jun.* 26.
Heilige Sachen ſeynd heilig zu halten. *Maj.* 102.
Hertzens-Gab. *Jan.* 8.
ohne Hertz ſeynd unſre Gaben nichts. *Jan.* 10.
das verlangt GOtt von uns. *Jan.* 11.
wird zum neuen Jahr verehrt. *Jan.* 12.
iſt wohl zu verwahren. *Jan.* 13.
iſt mitten unter den Gliedern. *Jan.* 14.
das Hertz iſt ein Altar GOttes. *Febr.* 133.
muß nicht zertheilt werden. *Febr.* 136.
muß ſich fromm reſolviren. *Febr.* 137.
Hertzhaffte Männer im Feuer. *Jun.* 126.
Hercules zu wenig für zwey. *Apr.* 15.
der Himmel wird auf unterſchiedliche Weiß eingenommen *Febr.* 76.
Hirten-Lieb gegen die Schaaf / und der Schaaf gegen den Hirten. *Maj.* 66.
deſſen Eigenſchafft die Lieb. *Maj.* 67.
Hoffart ein Zeichen der Verdammnuß. *Febr.* 7.
die Heil. Hoſtia warum weiß. *Jun.* 38.

J.

Jacob kämpffet mit dem Engel. *Febr.* 22.
in Jericho fallen die Mauren zusammen, *Febr.* 23.
Jerusalem erhalten wegen des Davids. *Maj.* 91.
Joannes der Tauffer sehr demüthig. *Jan.* 61.
eine Jungfrau. *Febr.* 84.
eine Stimm des Ruffenden. *Jun.* 132.
wird von Joanne Evang. gleich nach GOtt beschrieben. *Jun.* 133.
ist groß bey Juden und Türcken. *Jun.* 134.
groß in seiner Empfängnuß. *Jun.* 135.
groß in seiner Auferziehung. *Jun.* 136.
groß in seiner Beruffung. *Jun.* 137.
groß in dem Todt. *Jun.* 138.
dessen Lob in Heil. Schrifft. *Jun.* 139.
ist ein Nachtigall. *Jun.* 140.
dessen äusserliche Gestalt. *Jun.* 144.
dessen innerliche Gestalt. *Jun.* 146.
ist gelehrtsam. *Jun.* 148.
ein Frühlings-Bott. *Jun.* 150.
ist fürsichtig. *Jun.* 152.
hat was besonders. *Jun.* 154.
was es bedeute? *Jun.* 156.
dessen Stimm zum Lob GOttes. *Jun.* 158, 160.
lebt in der Wüsten. *Jun.* 162.
wo er geprediget. *Jun.* 163.
Warum in der Wüsten. *Jun.* 164.
Joannes Evangelista von Christo geliebt/ warum? *Febr.* 81.
Joannes Nepomucenus stirbt wegen deß Sigills der Beicht. *Maj.* 33.
dessen Bildnus aller Orten anzutreffen. *Maj.* 38.
ist ein Buch mit 7. Sigill. *Maj.* 43.
die er eröffnet. *Maj.* 44.
nicht die Beicht. *Maj.* 45.
ist der Königin Beichtvatter. *Maj.* 47.
wird gemartert. *Maj.* 48.
durchs Feuer. *Maj.* 52.
gestürzt in die Moldau. *Maj.* 53.
ein Exemplar der Beichtvätter. *Maj.* 57.

Jobi Lob. *April.* 26.
S. Joſeph ein Patron der Sterbenden. *Mart.* 56.
wird gerecht genennt. *Mart.* 58.
ſehr Tugend-reich. *Mart.* 59.
iſt die Leiter Chriſti. *Mart.* 61.
iſt glückſeeliger als andere Heiligen. *Mart.* 62.
iſt hoch wegen Chriſti. *Mart.* 63.
geſegnet von Maria. *Mart.* 64.
und von Chriſto. *Mart.* 65.
erhaltet groſſen Lohn. *Mart.* 67.
tragt Sorg über Chriſtum. *Mart.* 68.
iſt groß im Himmel. *Mart.* 71.
iſt ein groſſer Patron. *Mart.* 72.
hilfft ſeinen Kindern. *Mart.* 74, 77.
iſt wie ein Holtz-Wurm. *Mart.* 76.
iſt unſer Bruder. *Mart.* 78.
Joſephi und Jacobi Gebeiner aus Egypten getragen. *Maj.* 96.
Joſue verehret einen Ort vor dem andern. *Maj.* 101.
Jungfrauſchafft iſt wohl zu verwahren. *Jan.* 25.
Jungfrauſtand der edelſte Stand. *Febr.* 97.
iſt Engliſch. *Febr.* 80. *Mart.* 35.
Jungfrauen beſchützt von den Engeln. *Febr.* 82.
Jungfrauen die Propheten. *Febr.* 83.
Jungfrau deß Lamms Braut. *Febr.* 85.

K.

Keuſchheit vor allen zu ſuchen. *Mart.* 11.
macht ſtarck den Menſchen. *Mart.* 36.
macht Engel. *April.* 30.
die Chriſtliche Kirch ein Paradeyß-Garten. *Jun.* 172.
Kriegs-Heer mächtig. *Maj.* 34.
der Kleinſte der Gröſte. *April.* 14.
Krieg nicht allzeit bös. *April.* 58.
woher derivirt. *April.* 34.
Kraut gibt Blut. *April.* 82.

L.

Vieler Lachen zu beweinen. *Mart.* 21.
fremde Länder von vielen geliebt. *Mart.* 45.
solche besuchen / was es seye. *Mart.* 46.
menschliches Leben ein Streit. *Jan.* 82.
ist gebrechlich. *Jun.* 8.
und ganz armseelig. *Jun.* 9.
Lebendigen bitten für Lebendige. *Febr.* 56.
Sünden-Lauff und Leben stürtzet. *Jan.* 137.
ohne Lieb ist alles nichts. *Febr.* 56.
ist höchst nöthig. *Febr.* 96.
Lieb Tigranis gegen seine Ehefrau. *April.* 109.
Lehrstück zur Keuschheit. *Febr.* 98.
Leyden vor GOtt ist lobwürdig. *Jun.* 131.
innerliches Liecht. *Jun.* 1.
ist ein brennende Kertzen. *Jun.* 2.
darum GOtt fleißig zu bitten. *Jun.* 3.
zeigt an die Göttliche Gutthaten. *Jun.* 4.
und die Eitelkeit der Welt. *Jun.* 5.
und die Kürtze dieses Lebens. *Jun.* 7.
und die betrügliche Wollüsten. *Jun.* 10.
Lilien ein Königliche Blum. *Jun.* 177.
ist schneeweiß. *Jun.* 179.
ist hoch und nieder. *Jun.* 182.
erhalt die Bienen / vertreibt die Schlangen. *Jun.* 187.
deren Gestalt. *Jun.* 189.
von grossem Geruch. *Jun.* 191.
riecht auch abgerissen. *Jun.* 194.
Löw ist wachtsam. *April.* 68.
gesetzt vor den Tempel. *April.* 69.
ein Sinnbild der Regenten. *April.* 70.
macht alles zitteren. *April.* 83.
des Marci brüllet noch heut. *April.* 84.
ist danckbar. *April.* 85.

M.

Mächtige haben ein hartes Gericht zu förchten. *Febr.* 39.
der Mann iſt das Haupt deß Weibs. *Mart.* 57.
Männer groß. *April.* 25.
Marcus durch die Löwen erhöht. *April.* 60.
iſt ein ſtarcker Engel. *April.* 71.
wird in Egypten geſchickt. *April.* 72.
thut viel Guts zu Alexandria. *April.* 73.
arbeitet unverdroſſen. *April.* 74.
iſt ein ſtarcker Löw. *April.* 76.
hilfft allen. *April.* 75.
gibt geiſtliche Speiß. *April.* 77.
ſtürtzet die Götzen. *April.* 78.
wird gefangen. *April.* 79.
von Chriſto beſucht. *April.* 80.
gibt den Geiſt auff. *April.* 81.
iſt danckbar gegen den Heil. Petrum. *April.* 87.
und gegen die Alexandriner. *April.* 88.
ſchneidet ſich ſelbſten den Daumen ab. *April.* 89.
iſt dem Heil. Petro ſehr angenehm. *April.* 90.
ſchreibet das Heil. Evangelium. *April.* 91.
hat ſeine Marcks-Brüder. *April.* 93.
Maria ein Mond. *Febr.* 8, 9.
gütig gegen alle. *Febr.* 11.
ſehr ſorgfältig. *Febr.* 12.
im Himmel erhaben deſto mächtiger. *Febr.* 13
iſt ein Morgen-Röth. *Febr.* 23.
thut GOtt beſänfftigen. *Febr.* 15.
geneigt gegen die Sünder. *Febr.* 21.
beſchützt alle. *Febr.* 24.
waidet die Sünder. *Febr.* 25.
ſtehet beym Creutz. *Febr.* 27.
und zwar zur Lincken. *Febr.* 28, 29.
haltet ein das Göttliche Rachſchwerdt. *Febr.* 26.
iſt unſere Schweſter. *Febr.* 30. *Mart.* 112.
ein ſicherer Port. *Mart.* 109, 115.
Mariä Verachter. *Mart.* 110.

Maria ist ein Königin. *Mart.* 111.
erbarmet sich der Armen. *Mart.* 117.
ist eine Sonn. *Mart.* 119.
auff Sie ist zu hoffen. *Mart.* 120.
ein Mutter der Barmhertzigkeit. *Mart.* 121, 127.
ein Mond. *Mart.* 122.
gantz gütig. *Mart.* 123.
befreyt von der Höllen. *Mart.* 124.
sihet uns von fern. *Mart.* 126.
hat gnädige Händ. *Mart.* 128.
geschwind zur Hülff. *Mart.* 130.
besänfftiget den Zorn GOttes. *Mart.* 131.
ist ein Regenbogen. *Mart.* 132.
gebähret auffs neu. *Mart.* 133.
zu ihr sollen wir fliehen. *Mart.* 134.
ist ein Mond. *April.* 94.
ist zu bedauren. *April.* 97.
ladet uns ein zum Mitleyden. *April.* 98.
deren Ave verkehrt in Væ. *April.* 99.
Mathias hat 3 GOtt auffgeopffert. *Febr.* 126.
ist so viel als klein. *Febr.* 130.
wird zum Apostel erwählt *Febr.* 131.
dessen grosse Demuth. *Febr.* 135.
leidet viel. *Febr.* 139.
dessen Lehr und Eyffer. *Febr.* 140.
bekehrt viel zum Glauben. *Febr.* 141.
würcket Wunder. *Febr.* 142.
ein zweyfacher Martyrer. *Febr.* 143.
deme wird Glück gewünschet. *Febr.* 144.
Martyrer haben viel gelitten ihrentwegen. *April.* 101.
seynd ein Schauspiel. *Jun.* 104. streitet nicht. *Febr.* 72.
deren Stand dem Englischen vorgezogen. *Jun.* 106.
Mauren seynd die Martyrer. *Febr.* 34.
Maurus verdolmetschet. *Jan.* 58.
schwartz durch Demuth. *Jan.* 59.
doch liebreich. *Jan.* 72.
hoch von Stammen. *Jan.* 62.
thut Wunder. *Jan.* 64, 66, 69.
ist sehr demüthig. *Jan.* 68.

Maurus voller Tugenden. *Jan.* 74.
Moysis Leib von GOtt geehrt. *Maj.* 97.
deſſen Staab Wunder-würckend. *Maj.* 104, 105.
Moſaiſche Leiter. *Jun.* 22.
der Menſch kan mit der Gnad GOttes gelangen zur Engliſchen Vollkommenheit. *Mart.* 38.
kan viel / ſo er nur will. *Jan.* 7.
Milchſtraſſen deß Himmels. *Febr.* 101.
Militia quaſi malitia. *April.* 34.
Mond theilet mit. *Febr.* 10.
iſt der niedrigſte Planet. *April.* 12.
würcket viel in der Welt. *April.* 13.
Mund verrathet das Hertz. *Mart.* 23.
Mund GOttes / wie es zu verſtehen. *Jun.* 91.

N.

NAaman unterſcheidet die Erden. *Maj.* 107.
Nachtigalls äuſſerliche Geſtalt. *Jun.* 143.
innerliche Geſtalt. *Jun.* 145.
Gelehrſamkeit. *Jun.* 147.
iſt die Frühlings-Verkünderin. *Jun.* 149.
iſt fürſichtig. *Jun.* 151.
deren Stimm ſonderbar. *Jun.* 153.
annehmlich. *Jun.* 155.
hat ihr beſtimmte Zeit. *Jun.* 157.
lobet GOtt. *Jun.* 178.
liebt die Wüſten. *Jun.* 161.
Nicetas ſieghafft. *Jun.* 112.
S. Norbertus ein 3facher Obſieger. *Jun.* 12.
ein wahrer Nazaräer. *Jun.* 19.
groß vom Geſchlecht. *Jun.* 21.
verlaſſet den Hof. *Jun.* 23.
wird Prieſter. *Jun.* 24.
predigt eyffrigſt. *Jun.* 25.
iſt mächtig im Verſöhnen. *Jun.* 27.
ein anderer Moyſes. *Jun.* 28.
rottet aus die Ketzerey. *Jun.* 29.

S. Norbertus werbet an geistliche Soldaten. *Jun.* 30.
die unzahlbar. *Jun.* 31.
dessen Ordens Anfang. *Jun.* 32.
dessen Sorgfältigkeit. *Jun.* 34.
dessen Titul ein Diener GOttes. *Jun.* 35.
ist schwartz / woher. *Jun.* 36.
wird Ertz-Bischoff. *Jun.* 37.
ist ein eyffriger Beschützer deß Heil. Sacraments des Altars. *Jun.* 39.
dessen Orden weis / warum? *Jun.* 40.

O.

OBrigkeit solle 4 haben. *Maj.* 78.
heilige Orden seynd die Leiter Jacobs. *Jun.* 52.
deren Lob. *Apr.* 9, 10, 11.
viele gestifft vom H. Benedicto. *Mart.* 86.
Ort nicht ein jedes zu verehren. *Maj.* 100.
welches vor andern. *Maj.* 99.

P.

PAßions-Instrumenten beym letzten Gericht. *Maj.* 25.
Patronen unterschiedlich. *Mart.* 73.
Paulus ein Wunder-Gefäß. *Jan.* 120. &c.
dessen Haß gegen die Christen. *Jan.* 125. &c.
ist ein Ebenbild deß Sünders. *Jan.* 128.
wird bekehrt. *Jan.* 129.
steht still im Sünden-Lauff. *Jan.* 130, 131.
wird ein Außerwählter Gefäß. *Jan.* 133.
ein klares und bewährtes Gefäß. *Jan.* 141, 142.
Ursach der Pest. *Jan.* 115, 116.
Petrus der Fürst der Aposteln. *Febr.* 110.
ist ein anderer Joseph. *Febr.* 111.
hat seinen beständigen Sitz zu Rom. *Febr.* 114.
dessen Nahmen verändert. *Febr.* 119.
ist ein Felsen. *Febr.* 121.
Pfeil Göttlicher Lieb. *Jan.* 110.

Phœnicis Geburt und Todt. *Febr.* 61.
deſſen Lemmata. *Febr.* 74.
Planeten neigen / zwingen nicht. *Jan.* 53.
Prediger ſeynd Engel. *Jun.* 46.
Wolcken. *Jun.* 55.
muß bisweilen hart verfahren. *Jun.* 168.
Proceßiones ſeynd nicht zu ſchelten. *Maj.* 103.

R.

Ein Bruder rächet des andern Todt. *Apr.* 119.
Rächen ſollen wir den Todt Chriſti. *Apr.* 120.
Räth ſehr vonnöthen / und nützlich. *Jan.* 42.
Regierung wem auffzutragen. *Maj.* 68.
erfordert zwey Ding. *Maj.* 69.
Regenbogen 3färbig. *Jan.* 47.
Rhinoceros wird mild durch Anſchauung einer Jungfrauen. *Febr.* 16.
Richter ſollen barmhertzig ſeyn. *Jan.* 19.
Vätter der Armen und Waiſen. *Jan.* 20.
doch der Gerechtigkeit nicht vergeſſen. *Jan.* 21.
wahre Reichthum ſeynd die Tugenden. *Febr.* 94.
der Heil. Reliquien von GOtt mit Wunder geziert. *Maj.* 112.
von St. Chryſoſtomo hoch geſchätzt. *Maj.* 113.
Rom an Heiligen groß. *Maj.* 93.
Ruth ſammlet die Korn-ähren. *Mart.* 129.

S.

Schaaf auff 3erley Weis zu waiden. *Maj.* 73.
von vielen Farben. *Maj.* 74.
werden durch die Sünd verſchwärtzt. *Maj.* 75.
Schatten zeigt an die Höhe des Thurns. *Jan.* 60.
Scholaſtica ein Braut des Göttlichen Lamms. *Febr.* 78.
iſt ein Jungfrau an Leib und Seel. *Febr.* 86, 88.
eine Lehr-Jüngerin deß H. Pauli. *Febr.* 87.
ein brennende und leuchtende Ampel. *Febr.* 90.
befleiſſet ſich eines reinen Gewiſſens. *Febr.* 93.
iſt hurtig zum Guten. *Febr.* 95.

Scholastica ist ein gute Lehrmeisterin. *Febr.* 97.
Sebastianus stellet sich in das Mittel. *Jan.* 118, 119.
Christo entgegen gestellt. *Jan.* 109.
wird zum Zeichen ausgesetzt. *Jan.* 111.
schreibt alles GOtt zu. *Jan.* 112.
schenckt Christo sein Hertz. *Jan.* 113.
Schlüssel Petri von grosser Gewalt. *Febr.* 102, 122.
Seelen Schönheit ist zu suchen. *Febr.* 92.
die Geliebte sehen wir vor allen. *Mart.* 125.
Senff-Körnlein wird zum grossen Baum. *Apr.* 29.
Sigill der Beicht nicht zu eröffnen. *Maj.* 45.
Sitz unterschiedlich. *Febr.* 103, 104, 105 & 112.
verlohrner Sohn kehret zuruck. *Mart.* 114.
Würckungen der Sonnen. *Mart.* 118.
Sonn im Löwen hitziger. *Febr.* 17.
Sonn-Uhr ohne Schatten nichts. *Jan.* 65, 66, 67.
Soldat solle seyn arbeitsam. *Apr.* 39.
gut und bös. *Apr.* 35.
heilig. *Apr.* 36.
muß leyden. *Apr.* 37.
Sprach verachtet den Mann. *Jan.* 26.
wer steht / der sehe zu / daß er nicht falle. *Febr.* 147.
Sterben werden wir alle. *Maj.* 4.
Stillschweigen bringt Lob. *Maj.* 49.
wer dessen würdigst. *Maj.* 51.
Stimm unterschiedlich. *Jun.* 141.
der Thieren. *Jun.* 142.
deß Alten Testaments entsetzlich. *Jun.* 169.
deß Teuffels. *Jun.* 170.
Straff-Pfeil GOttes. *Jan.* 114.
diese schärpffet die Sünd. *Jan.* 115.
ein Christ hat allzeit zu streiten. *Jan.* 5.
Päbstlicher Stuhl. *Febr.* 113.
Stuhl Petri zu Antiochia. *Febr.* 115.
zu Rom. *Febr.* 116.
leicht Sündigen / ein Zeichen der Verdammnus. *Apr.* 3.
Sünden Effect der Todt. *Jun.* 100.

T.

Tempel GOttes der Mensch. *Mart.* 12.
Thau ein Zeichen der Außerwählten. *Jan.* 97.
Themata von den Heiligen. *Jan.* 100. &c.
Thomas Aquinas ein Engel. *Mart.* 31, 37.
liebt von Kindheit auff die Bücher. *Mart.* 39.
wird der geistlichen Zucht untergeben. *Mart.* 42.
opffert sich GOtt auff. *Mart.* 47.
wird geistlich. *Mart.* 48, 50.
nimmt täglich zu. *Mart.* 49.
verjagt ein unreines Weib. *Mart.* 51.
verschluckt den geschriebenen Englischen Gruß. *Mart.* 52.
hat viel geschrieben. *Mart.* 53.
würcket Wunder. *Mart.* 54.
wird im Gebet verzuckt. *Mart.* 55.
der gröste Ehren-Titul ein Diener GOttes. *Jun.* 33.
der Todt zu betrachten. *Maj.* 1.
zu dem sollen wir bereit seyn. *Maj.* 2.
ist gut / so fern das Leben gut. *Maj.* 3.
dessen Stund ungewiß. *Maj.* 7.
Tugenden nicht ohne die Demuth. *Jan.* 75.
Tugend macht groß. *April.* 27.
verglichen mit Blumen. *Jun.* 175.
mit einem Palmbaum. *April.* 50.

V.

Vatterland wird vor alles geliebt. *Mart.* 44.
alles Ubel von GOtt ausser der Sünd. *Jan.* 105, 107.
das Ubel führet uns zu GOtt. *Jan.* 106.
Uberwinder in Purpur gekleidt. *Jun.* 17.
glückseelig / der sich selbst überwindt. *Jan.* 4.
Verfolgung der Christen. *Febr.* 41.
Viele haben wegen GOtt alles verlassen. *Jun.* 108.
S. Vitus singt in den Flammen. *Jun.* 102.
Vitus, Modestus, und Crescentia ein heiliges 3. *Jun.* 107.
Vitus wird getaufft. *Jun.* 109.

Vitus würcket Wunder. *Jun.* 110.
wird versucht. *Jun.* 113.
vom Himmel gestärckt. *Jun.* 114.
gibt dem Vatter das verlohrne Gesicht wieder. *Jun.* 115.
wird vom Engel geführt. *Jun.* 117.
gespeist durch einen Adler. *Jun.* 118.
treibt aus den bösen Geist. *Jun.* 119.
wird im Kercker gestärckt. *Jun.* 121.
ist ein Phänix. *Jun.* 122.
im Feuer unverletzt. *Jun.* 123.
in welchem er singt. *Jun.* 124.
ist unbeweglich. *Jun.* 125.
wird den Löwen vorgeworffen. *Jun.* 127.
starck gepeynigt. *Jun.* 128.
stirbt seelig. *Jun.* 129.
dem sollen wir nachfolgen. *Jun.* 130.
das Verlohrne sucht man. *Maj.* 9.
gegen Christo solle man nicht undanckbar seyn. *April.* 115.
künfftige Ding Vorsagen ist Göttlich. *Jun.* 94.
Undanckbarkeit ein grosses Laster. *Jan.* 9.
Vorspruch in denen Festtägen der Heiligen. *Jan.* 100, &c.
S. Urbani Leben und Todt. *Maj.* 94.

W.

Zu Wachen / welchen es obliege. *Maj.* 59.
denen Soldaten. *Maj.* 60.
denen Schiffleuthen. *Maj.* 61.
denen Kämmerlingen. *Maj.* 63.
denen Hirten. *Maj.* 64.
denen Seelsorgern. *Maj.* 65.
Warheit im Krieg verhasst. *Apr.* 45.
bringt Haß. *Apr.* 43.
ist nirgends angenehm. *Apr.* 44.
Wahrsagen aus den Sternen aberwitzig. *Jan.* 54, 55.
doch nicht in allem zu verwerffen. *Jan.* 56.
Wasser deß Meers wie es zu versüßen. *Febr.* 14.
Weeg der Frommen ein Liecht. *Mart.* 80.
Welt getheilt unter die Apostel. *Febr.* 109.

Weiber liebreich gegen ihre Männer. *Febr.* 73.
Weisses Kleid scheint verächtlich. *Jun.* 18.
die Welt ein Meer. *Maj.* 62.
ist betrüglich. *Jun.* 111.
ist ein Mond. *Jun.* 6.
ein Windvoller Ballon. *Jun.* 120.
guter Willen / was? *Apr.* 2.
dessen Gleichförmigkeit mit dem Göttlichen. *Apr.* 4, 7.
ist nothwendig. *Apr.* 5, *Maj.* 5.
Werck GOttes nicht nachzuforschen. *Jun.* 42.
Wittwe GOtt angenehm. *Jan.* 27.
sollen auff GOtt trauen. *Jan.* 28.
Wort GOttes ist vielen hart. *Febr.* 69.
gute Werck werden belohnt. *Mart.* 69.
Würckliches Leben am nothwendigsten. *Jun.* 53.
die Wurtzel der Sünd muß man ausreissen. *Jan.* 6.
was die Wüsten. *Jun.* 165.

Z.

Zähnschmertzen sehr groß. *Febr.* 63.
Zähn geistlicher Weis. *Febr.* 65, 67.
seynd ein Werckzeug zum Fraß. *Febr.* 66.
Zeichen der Verdammnuß. *Jan.* 135.
der Auserwählten. *Jan.* 135, 136.
Zimmer-Männer sehr starck. *Mart.* 75.
Zung ein Feder. *Apr.* 92.
das beste und böste. *Jun.* 72.
der Bösen a, b, c. *Jun.* 73.
wie auch der Guten. *Jun.* 74.
hat Leben und Todt. *Jun.* 75.
von GOtt allein regiert. *Jun.* 88.
wann sie Göttlich. *Jun.* 89.

VIrtVosIVs Pantheon,
Deo, & SanCtIs
ereCtVM.
Id eſt:

SERMONES PANEGYRICI

De

Præcipuis Sacrorum Ordinum Fundatoribus, Patriarchis, aliisque Terrarum Patronis, ad normam, & formam Pſalmo-graphi *Pſal.* 148. *v.* 1.

LaVDate IpsVm In eXCeLsIs.

Inſertis nonnullis feſtis de B. M. V. de circumciſione Domini &c. & duodecim ſignis Prædeſtinationis, quorum ſingula ſingulis menſibus præfiguntur cum Symbolis chrono-graphicis, & figuris.

Das iſt:

Lob-Predigen

Von

Denen fürnehmſten Heil. Ordens-Stifftern, Patriarchen, und andern heiligen Lands-Patronen; dann auch auff etwelchen Mariæ-Feſttägen/ und von denen 12. Zeichen der Göttlichen Gnaden-Wahl/ deren jedes jedem Monat vorgeſetzt wird.

Pars II.

Operâ, & Induſtriâ

F. Chriſtiani Brez, Ordinis Fratrum Minorum Recollectorum, Provinciæ Thuringiæ S. Eliſabethæ Concionatoris Emeriti, & Ordinarii.

Ad B. Mariam Virginem Wezlariæ.

Nürnberg/ In Verlegung Paul Lochners/ Buchhändlers. A. 1723.

SERMONES PANEGYRICI

Elenchus Universalis Conceptuum,

hac secundâ parte contentorum.

Festo Ssmi Corporis Christi.

Progr. Sacramentum Eucharistiæ.
Anagr. Chara Ceres in Jesum mutata.

Intentum.

Mensa eXstrVCta à DIVIna CharItate.
Göttliche Liebs-Tafel.

Thema.

Habentes Mysterium fidei in conscientia pura. 1. Tim. 3. v. 9.
Die das Geheimnuß des Glaubens haben in einem reinen Gewissen.

Julius.

Sol in ♌ Leone.

Signum Prædestinationis Septimum.

Vera peCCatorVM InnVItVr Detestatio.

Festo S. Udalrici.

Progr. Udalricus.
Anagr. Diu clarus.

Intentum.

VIrtVs præCLara De MerItIs eXaLtata.
Verdienter Tugend-Lohn.

Thema.

Exemplum esto fidelium. 1. ad Tim. 4. v. 12.
Seye ein Fürbild der Glaubigen / in Wort / im Wandel / in der Lieb / im Glauben / in der Keuschheit.

Feſto S. Annæ Matris B. M. V.

Progr. Anna Mater Mariæ.
Anagr. En ima materna ara.

Intentum.

Ara aVgVſta AVgVſtIſſIMæ DeIparæ ConſeCrata.
Der herr-und heilige Mariä-Altar.

Thema.

Ex fructibus eorum cognoſcetis eos. *Matth. 7. v. 16.*
Aus ihren Früchten werdet ihr ſie erkennen.

Auguſtus.

Sol in ♍ Virgine.

Signum Prædeſtinationis Octavum.
PerſeCVtorIbVs sVIs IgnosCenDVM.

Feſto Melliflui Abbatis D. Bernardi.

Progr. Beatus Pater Bernardus.
Anagr. Sub te reparebat Nardus.

Intentum.

narDVs MeLLIfLVa VIgorosIVs refLorens.
Die wieder-blühende Tugend-Nard.

Thema.

Nardus mea dedit odorem. *Cant. 1. v. 11.*
Meine Narden gabe ſeinen Geruch.

September.

Sol in ♎ Libro.

Signum Prædeſtinationis Nonum.
affeCtVs ergà paVperes In DonIs CoMpaſsIVVs.

Feſto

Festo SS. Angelorum Custodum.

Progr. Angelus.
Anagr. Galenus.

Intentum.

xXpertVs pIsCInæ MeDICVs.

Der erfahrne Leib- und Seelen-Arzt.

Thema.

Non dormitabit, neque dormiet. *Psal.* 120. *v.* 4.
Er schlummert / und schlafft nicht.

Festo S. Mariæ Natæ.

Progr. Maria nata.
Anagr. 1. Nata amari. 2. à mari nata.

Intentum.

GaVDIVM CæLI VnIVersaLe.

Allgemeine Himmels-Freud.

Thema.

Ego Mater pulchræ dilectionis, & timoris, & agnitionis, & Sanctæ Spei.
Ich bin ein Mutter der schönen Lieb / und der Forcht / und der Erkanntnus / und der heiligen Hoffnung.

Festo S. Michaëlis Archangeli.

Progr. Michaël.
Anagr. 1. Hic almè. 2. Hic malè.

Intentum.

DVX prIMVs angeLICæ PhaLangIs.

Deß Himmlischen Heers Hauptmann.

Thema.

Consurget Michaël Princeps Magnus. *Dan.* 12. *v.* 1.
Zu derselbigen Zeit wird der grosse Fürst Michael aufstehen / der für die Kinder Israel deines Volcks stehet.

)o(

October.

Sol in ♏ Scorpione.

Signum Prædeſtinationis Decimum.

In qVocVnqVe aDVerso Mens sIbI Conſtans.

Feſto S. Franciſci Seraphici.

Progr. Beatus Franciſcus Seraphicus.
Anagr. Ab hinc fit, repercuſſus cauſas.

Intentum.

SeraphIM arDore CrVCIfIXVs.
Der brinn-Engliſche Gecreuzigte.

November.

Sol in ♐ Sagittario.

Signum Prædeſtinationis Undecimum.

FreqVentIVs sVMenDa saCra ꝛVCharIſtIa.

Feſto omnium Sanctorum.

Progr. Eccleſia Beata triumphans.
Anagr. Hic Mater beat, ſalus in pace.

Intentum.

Vera ꝛeatItVDo CVM- & In paCe æVIterna.
Ewiger Fried / und ewige Freud.

Thema.

Sancti per fidem vicerunt Regna, operati ſunt juſtitiam, adepti ſunt repromiſſiones. ad Hebr. 11. v. 33.

Die Heilige haben durch den Glauben Königreich überwunden / die Gerechtigkeit gewürcket / die Verheiſſungen erlanget.

In com-

In commemoratione omnium Fidelium Defunctorum.

Progr. Ad vos sunt animi nuncia verba mei. *Ovidius.*
Anagr. De amore tua nunc uni animabus iis.

Intentum.

NVnCIVs De profVnDIs pro DefVnCtIs.

Hülff-bittender Bott.

Thema.

Miseremini mei! miseremini mei! saltem vos amici mei! Job. 19. v. 21.
Erbarmet euch über mich! Erbarmet euch über mich / zum wenigsten ihr meine Freunde!

Gemitus Parentis ad Filium

sive

Seufftzer eines Vatters aus dem Fegfeuer.

Parens DesoLatVs eX Igne geMens plaCVLarI.

FILIos enVtrIVI, & eXaLtaVI, IpsI Verò (qVantVs eheV DoLor!)
tVrpIVs spreVerVnt Me. *Isaiæ 1. v. 2.*
Ich hab Kinder erzogen / und erhöhet / aber sie haben mich verachtet.

December.

Sol in ♑ Capricorno.

Signum Prædestinationis Duodecimum.

sVCCVs In aVDIenDo Verbo DeI.

Festo S. Francisci Xaverii.

Progr. Beatus Xaverius.
Anagr. Vir âb axe suetus.

Intentum.

VtrIVsque MVnDI CeLsIor AtLas.

Beyder Welt Atlas.

Thema.

Thema.

Quis est hic? & laudabimus eum, fecit enim mirabilia in vita sua? Eccl. 31. v. 9.

Wer ist dieser? und wir werden ihn loben / dann Er hat in seinem Leben Wunder-Ding gethan.

Festo Immaculatæ Conceptionis B. M. V.

Progr. Immaculata Conceptio Deiparæ Virginis Mariæ.
Anagr. Sinè macula peccati primi Adami Orior Eva genita.

Intentum.

PhæbVs In spLenDore neVtiqVaM ECLIpsatVs.

Das im Glantz allzeit vollkommene Sonnen-Liecht.

Thema.

In sole posuit tabernaculum suum. *Psal.* 18. *v.* 6.

In der Sonn hat er seine Hütten gesetzt.

Festo Nativitatis D. N. JEsu Christi.

Progr. Timentibus vobis orietur sol justitiæ. *Mal.* 4. *v.* 2.
Anagr. Sol nubi obviet, â justis metis retròivit.

Intentum.

SoL nobIs eXoreVs, DeCeM LIneIs regresVs. Isaiæ 38. v. 8.

sivè

SoL eXorIens DeCeM LIneIs reVersVs.

Die durch 10. Linien zuruck kehrende Sonn.

Thema.

Timentibus vobis orietur sol justitiæ. *Malach.* 4. *v.* 2.

Es solle euch / die ihr meinen Namen förchtet / die Sonn der Gerechtigkeit auffgehen.

Program-

I.
Panis Angelicus fit panis Hominum.
II.
Non Confractus.
III
Quantum isti, tantum ille.
IV.
Sub diversis Speciebus.
Mensa eXstrVCta à DIVIna CharItate.
V.
Signis tantum, et non rebus.
VI.
Non Sumptus Consumitur.
Secundum Ordinem Melchisedech. psal. 109. v. 4.
VII.
Quod non capis, quod non vides.
VIII.
Sumunt Boni, sumunt Mali.
AVgVstVM ChrIstIane
unqVsto aDora
QVoD hIC non CapIs, qVoD neqVe VIDes
Animosa firmat fides.
IX.
Non confractus non divisus.
X.
Sorte tamen inæquali.
XI.
Tantum in fragmento, quantum in toto.
XII.
Mors est Malis, vita Bonis.

J. C. Reiff f.

Programma.

Sacramentum Euchariſtiæ.

Anagramma.

Chara Ceres in JEſum mutata.

Epigramma.

En hanc immenſam Divina potentia menſam
Struxit, & inſtruxit, nec dare plus potuit.
Struxit, & inſtruxit potúque cibóque ſalutis,
Ut ſanguis potus, ſic cibus ipſa caro.
Una tamen ſpecies una cum ſanguine carnem
Continet, hinc Chriſtus totus ubique datur.

Dieſen Tiſch hat GOtt gegeben,
Daß wir mögten ewig leben,
Chriſti Blut iſt da der Tranck,
Chriſti Fleiſch die Speiß darneben,
Ein Geſtalt thut beedes geben,
Nehm es an, und ſage Danck.

Programma.

℣. Hoc eſt enim Corpus meum; Hic eſt enim calix ſanguinis mei, novi, & æterni teſtamenti myſterium fidei, qui pro vobis, & pro multis effundetur in remiſſionem peccatorum.

Anagramma 1.

Non eſt, Luthere, panis, non eſt, Calvine, rei figura; Eſt corpus Dei optimi Maximi, effusè ſemetipſum mihi communicantis, noſce, quo ritu, & myſterio te reum redemit.

Anagramma 2.

Ecce cor meum intus credit, Chriſtum immenſum, & omnipotentem ſub utraque ſpecie panis, & vini ſumi realiter, non in figura, uti male ſentis, O ferox, imò impie hoſtis fidei.

Eraſmus Roterdamus ad Ludov. Berum.

Nunquàm perſuaderi mihi potuit, neque poterit, Chriſtum, qui Veritas eſt, & charitas, tam diu paſſurum fuiſſe, dilectam ſponſam ſuam hærere in errore tam abominando, ut cruſtulum farinaceum pro ipſo adoraret.

Feſtum

Festum SS. Corporis Christi.

THEMA.

Habentes mysterium fidei in conscientia pura. primæ ad Tim. tert. v. nono.

Die das Geheimnuß des Glaubens haben in einem reinen Gewissen. 1. Tim. 3. v. 9.

SO unbeschreiblich/ ja unbegreifflich ist das Hochwürdigste Sacrament des Altars/ daß es billig von Christo gesagt worden: Mysterium fidei: Ein Geheimnuß des Glaubens. Dann obwohlen diese Wort ausdrücklich nicht in den Evangelisten gefunden werden/ daß es doch die Wort Christi gewesen/ da er den Wein in sein heiliges Blut verwandelt/ lehret unser Mutter die Christ-Catholische Kirch/ die sich in der Consecration des Kelchs dieser Wort gebraucht: Hic est enim calix novi Testamenti, mysterium fidei. An dem materialischen Himmel finde ich sieben Planeten/ und unter denselbigen in mitten die Sonn/ die es an Glantz und Würckung andern vorthut. In dem Geistlichen Himmel der streitbaren Kirchen hat GOtt gleichfalls gesetzt sieben hell-gläntzende Planeten/ die sieben heilige Sacrament/ unter welchen als die Sonn glänzet das Hochwürdigste Altars-Sacrament/ in welchem verborgen Christus. Sol justitiæ, Malachiæ quarto, von welchem/ als der Brunnquell alles Gutens die Krafft/ Würckung und Gnad allen andern H. Sacramenten zufliesset zur Reinigung und Rechtfertigung unserer Seelen.

2. Sacramentum Eucharistiæ speciale mysterium fidei.

3. Eucharistia sol est.

Malach. 4. v. 2.

So der Glauben ein Accidens, ein zufallende Sach ist/ wie sagt dann der H. Paulus: Fides est substantia rerum sperandarum? ad Hebr. undec. **Der Glaub ist ein Grundveste deren Dingen/ die man hoffet/ und ein sicherer Beweiß deren Dinge/ die nicht gesehen werden?** Die Ursach ist/ gleichwie die Substanz das Fundament ist der Accidentium, also ist der Glaub ein Grundveste dieses allerheiligsten Sacrament/ daß ich wohl sagen kan:

Hebr. 11. v. 1.

PortentVM fIDeI eXCeLLentIVs.

Diß Sacrament des Glaubens ist/
Ein groß Geheimnuß/ glaub mein Christ.

Nisi credideritis, non intelligetis, seynd die Wort des Propheten Isaiæ, Isaiæ 7. v. 9. cap.

cap. sept. Wann in einem Geheimnuß der Glauben vonnöthen/ so wird er erfordert in diesem Geheimnuß des Hochwürdigsten Sacraments des Altars/ dann der Glauben ist/ der allhier die Zungen beredsam macht/ dahero sagt der Psalmist/ Psal. cent. dec. quinto. Credidi, propter quod locutus sum. Und weilen dieser wahre lebendige Glauben denen Sacramentariis abgangen/ haben sie in diesem Sacrament die Gegenwarth Christi gelaugnet/ haben dem wahren Glauben widerstrebt und keck widersprochen der Wahrheit/ die uns Christus klar lehret bey seinem geliebten Schoß-Jünger und Evangelisten Joanne, cap. sexto: Caro mea verè est cibus, **mein Fleisch ist warhafftig eine Speiß.**

Pſal. 115. v. 10.

4. In hoc mysterio fides inprimis est necessaria. Joan. 6. v. 56.

Diesem so grossen Geheimnuß sollen wir nicht fürwitzig nachgrüblen und nachforschen/ wie GOTT streng gebotten dem Volck Jsrael/ Num. quarto. Nullâ curiositate videant, quæ sunt in sanctuario, **sie sollen keines wegs so fürwitzig seyn/ daß sie sehen/ was im Heiligthum ist/ ꝛc. sonst werden sie sterben.** Das haben erfahren die Bethsamiter/ deren auf 70000. umkommen/ weilen sie fürwitzig in diesem dem Gebot GOttes widerstrebt. GOtt zeigte seinem Propheten Ezechiel ein Buch/ das eingewickelt ware/ mit diesem austrücklichen Befehl/ cap. tert. Comede volumen istud. **Jß dieses Buch.** Und was Ezechiel hierzu? **da thät ich meinen Mund auf/ und er speiste mich mit demselben Buch.** Es hätte ja der Prophet zu GOtt sagen können: HErr! ehe und bevor ich das Buch hinunter schlucke/ so will ich alles lesen/ damit ich verstehe/ was darinn begriffen ist; so mir dieses nicht erlaubt wird/ beschwehre ich mich/ das Buch zu geniessen. So Ezechiel GOtt also begegnet wäre/ hätte er gezeigt/ daß er geringen/ oder gar keinen Gehorsam und Glauben zu GOtt hätte. Anderst hat sich verhalten der gehorsame Prophet/ dann so bald er die Wort des HErrn angehört: Comede volumen istud, hat er ohne weiters Nachdencken den Mund eröffnet/ und das Buch verschlungen. Also solle thun ein wahrer Catholischer Christ/ so er hört diese Wort aus dem Mund GOttes/ primæ ad Corinth. undec. Accipite, & manducate, hoc est corpus meum. **Nehmet hin und esset/ das ist mein Leib.** Er solle nicht nachgrüblen und nachforschen/ dann sonsten hätte Christus dieses Sacrament nicht genennt per excellentiam mysterium fidei, so es durch äusserliche Sinn hätte können begriffen werden/ dem ich wohl diese Zeit-Schrifft beyfügen kan:

Num. 4. v. 20.

5. Divina scrutari temerarium. Ezech. 3. v. 1. ibid. v. 2.

1. Cor. 11. v. 24.

6. Captivandus hic intellectus in obsequium fidei.

TrIVMphVs DeI eXceLLentIæ.
GOttes Allmacht triumphirt/
Und allein hier excellirt.

Haben-

Habentes mysterium fidei in conscientia pura, prim. ad Tim. tertio. 1. Tim. 3. v. 9.
Wie nun dieses Hochwürdigste Sacrament ein Geheimnuß des Glaubens seye / und wir es im reinen Gewissen haben und empfangen sollen nach den Worten des H. Pauli, will ich in gegenwärtiger Sermon erklären. Favete.

Weit seye von einem rechtglaubigen Christen die Pharisäische Frag Joan. sexto: Quomodo potest hic nobis carnem suam dare ad manducandum? Wie kan uns dieser sein Fleisch zu essen geben? Wie kan das Fleisch eine Speiß der Seelen seyn? Wie solle ein kleine Hostia den gantzen Leib Christi in sich einschliessen? Wie solle die Hostia können zerbrochen werden / ohne Verletzung des Leibs? O allhier muß man den Verstand gefangen geben zum Gehorsam des Glaubens / und mit zugeschlossenen Augen der menschlichen Vernunfft allein sich führen lassen durch das Glaubens-Liecht / mit dem Ezechiel blind gehorsamen den Worten Christi / Joan. sexto: Nisi manducaveritis meam carnem, & bibe- Joan. 6. v. 54.
ritis meum sanguinem, non habebitis vitam in vobis. Warlich / warlich ich sage euch / es seye dann / daß ihr das Fleisch des Menschen Sohns esset / und sein Blut trincket / so werdet ihr das Leben in euch nicht haben. Joan. 6. v. 53. 7. Hic sola fides sufficit.

Warum nennet aber dieses allerheiligste Sacrament Christus vor andern Geheimnussen des Glaubens Mysterium fidei? Ist dann nicht das Geheimnuß der Menschwerdung Christi ein grosses Geheimnuß des Glaubens? Verdient dann nicht die glorwürdige Auferstehung und wunderbarliche Himmelfahrt Christi einen gleichen Ehren-Titul? Was solle ich sagen von dem unbegreifflichen Geheimnuß der allerheiligsten unzertheilten Dreyfaltigkeit? solle dann dieses nicht können gesagt werden: Mysterium fidei? Warum solle dieses Sacrament vor allen andern benahmset werden ein Geheimnuß des Glaubens?

Drey Ursachen finde ich sonderlich. Die erste ist / warum dieses von Christo genennt worden Mysterium fidei, weilen er dasselbige eingesetzt / GOtt zu ersetzen die geschehene Untreu und Unglauben unsers ersten Vatters / durch ein neues Gebott des Glaubens. Dann es hatte Adam dem höchsten GOtt ein grosse Unbild angethan / indem er vielmehr der höllischen Schlangen Glauben geben / als GOtt / da doch dieser ein Urheber aller Warheit / jener aber der Lügen; Auf dessen Zurathen glaubte der arme Mensch / daß er werde unsterblich seyn / so er von der verbottenen Frucht geniessen würde / dann es hatte ihnen der Sathan eingeblasen / Genes. tert. Eritis sicut Dii. Sie wollten aber den Gen. 3. v. 5. 8. Tres causæ, cur hoc Sacramentum dicatur mysterium fidei.

Gen. 2. v. 17 Worten GOttes keinen Glauben zustellen. Gen. sec. In quacunque die comederis, morte morieris. Diese Untreu und Unglauben hat Christus durch den Glauben dieses Sacraments ersetzen wollen/ damit/ was der unglaubige Mensch in dem Paradeyß verlohren/ auſſer dem Paradeyß durch den Glauben wieder erhalten mögte/ dann da hat er durch den Unglauben verlohren die Unsterblichkeit/ allhier erlangt er durch den Joan. 6. v. 59. Glauben das ewige Leben/ wie Christus spricht und verspricht/ Joan. sexto: Qui manducat hunc panem, vivet in æternum.

9. Per esum homo moritur, & vivificatur. O wunderbarliche Weißheit GOttes! welcher durch die Speiß das Leben wieder giebt/ da durch die Speiß der Teuffel den Todt in die Welt gebracht hat. Solches thut Isaias in der Person GOttes dem Isa. 37. v. 29. höllischen Jagd-Hund in die Nasen reiben/ mit folgenden Worten/ cap. trig. sept. Ponam circulum in naribus tuis, & reducam te in viam, per quam venisti, **ich will dir einen Ring in deine Nasen legen/ und will dich auf den Weg wiederum führen/ durch welchen du herkommen bist.** Durch die Nasen verstehet die H. Schrifft/ wie bezeugen Hieronymus und Gregorius, die Argliſtigkeit des Teuffels/ dann

10. Hostiæ circulus quare. mit der Nasen/ als wie ein Spür-Hund/ sucht er das Wild auf/ dem er nachjaget. Damit ihm aber die Gewalt benommen werde/ drohet ihme GOtt: Ponam circulum in naribus tuis, nehmlich den Ring der Heil. Hostien/ in welcher zu sehen das Lamm GOttes/ daß ich deiner Argliſtigkeit entgegen setzen will/ & reducam te in viam, per quam venisti. Dann gleichwie du durch die Speiß kommen/ und in die Welt eingetretten bist/ also sollst du durch die Speiß wiederum ausgetrieben werden. Der Mensch hat sterben müssen/ dieweil er dir geglaubt/ indem

Joan 6. v. 59. er mir aber glaubt/ so solle er das Leben wieder haben. Joan. sexto. Dann qui manducat hunc panem, vivet in æternum. Von diesem Ring dieser H. Hostien schreibe ich diese Jahr-Wort:

ECCe aVgVſtVM fIDeI In angVſto.
In des Ringes Kleinigkeit
Seh des Glaubens Herrligkeit.

11. Hoc Sacramentum dicitur myſterium fidei propter ſummas difficultates. Zweytens ist dieses Hochheiligste Sacrament sonderlich Myſterium fidei, wegen der grossen Difficultäten/ welche hierin dem menschlichen Verstand vorkommen. Als der Prophet Isaias GOtt sitzen sahe auf quas patitur Isai. 6. v. 3. einem herrlichen Thron/ dessen Haupt und Füß mit ihren Flügeln bedeckten die Seraph, die unaufhörlich sungen das Sanctus, Sanctus, San-

ctus,

ctus, durch welches sie bekennten das hohe Geheimnuß der Allerheiligsten Dreyfaltigkeit; obschon dieses Geheimnuß sehr schwehr zu begreiffen/ versprache dannoch der Prophet/ dieses dem Volck vorzutragen/ und in der Erkanntnuß und Reverenz zu demselbigen zu unterweisen/ wie er sich dann verlauten liesse/ Isai sexto: Ecce ego, mitte me. Da ihm aber das grosse Geheimnuß der Menschwerdung Christi geoffenbahret worden/ in Betrachtung der allerhöchsten Demuth GOttes/ entschuldigte er sich/ zu gehen/ und dem Volck zu predigen dieses wunderbahrlichste Geheimnuß/ Isai. quinq. tert. Quis credet auditui nostro? **Wer wird dem Wort glauben/ das er von uns höret:** Wann dem Propheten so schwehr gefallen zu fassen und zu predigen GOtt einen Menschen/ so würde ihm noch schwehrer vorkommen seyn zu begreiffen und zu predigen GOtt eine Speiß? Und wie anderst? In der Menschwerdung hat GOTT angenommen die menschliche Natur mit 1000. und 1000. Himmlischen Gaben reichlich versehen/ in diesem Sacrament vereiniget er sich auf Sacramentalische Weiß mit den Gestalden Brod und Weins/ die ohne Leben und Würdigkeit seynd. In der Offenbahrung der Allerheiligsten Dreyfaltigkeit sahe Isaias das Haupt und die Füß GOttes bedeckt mit den Flügeln der Seraphinen. In der Offenbahrung der liebreichsten Menschwerdung sahe er GOtt bedeckt mit dem Kleid der Menschlichen Natur. In diesem Sacrament aber ist GOtt verborgen unter den Gestalten Brod und Weins/ daß also dem äusserlichen Ansehen nach nichts mehrers scheint zu haben ein consecrirte Hostia, als ein unconsecrirte/ da doch diese in sich begreifft die Substanz des Brods/ jene aber das wahre Fleisch und Blut Christi JEsu gantz vollkommen mit allen Gliedmassen des gantzen Leibs/ daß man wohl sagen kan mit dem Isaia cap. quadr. quinto: Verè tu es Deus absconditus. Und so nach der Lehr des Heil. Pauli: Fides est argumentum rerum non apparentium. und ad Hebr. undec. so hat dieses Platz/ sonderlich in diesem Allerheiligsten Sacrament/ und kan vor andern gesagt werden: Mysterium fidei, sintemahlen/ nach Auffag der Theologen, fides est de non visis.

ibid. v. 8.

Isai. 53. v. 1.

12. Eucharistia mysterium maximum.

Isai. 45. v. 15.

ad Hebr. 11. v. 1.

Daß der H. Evangelist Joannes vor der Einsetzung dieses allerheiligsten Sacraments von Christo diese Wort schreibt/ cap. dec. tertio: Sciens JEsus, quia omnia dedit ei Pater in manus, & quia â Deo exivit. **Er wuste/ daß ihm der Vatter alle Ding in die Händ gegeben hätte/ und daß er von GOtt ausgangen ware.** Was hat er anderst sagen wollen/ als daß Christus ein natürlicher Sohn GOttes/ und

Joan. 13. v. 3.

13. In hoc Sacramento totum facit omnipotentia Divina.

und wie der Vatter allmächtig seye / daß also / was in diesem Geheimnuß uns unbegreifflich vorkommt / der Allmacht GOttes zuzuschreiben / dahero Christus in Consecrirung des Brods seine Augen erhaben in Himmel / zu GOtt seinem Allmächtigen Vatter / nach dem Ausspruch der Kirchen: Et elevatis oculis in cœlum ad Deum Patrem omnipotentem. Warum nicht ad misericorden? warum nicht ad liberalem? &c. Weilen die Allmacht GOttes hier alles gethan hat / der wohl der Spruch Herculis kan beygefügt werden: Non plus ultra.

Exodi 12. v. 10.

Ein Figur dieses grossen Altars-Geheimnuß ware im Alten Testament das Osterlamm / von welchem GOtt dieses befohlen hat / Exodi duod. Si quid residuum fuerit, igne comburetis, **Wann etwas übrig seyn wird / das sollet ihr mit Feuer verbrennen.** Was wir also in diesem unbegreifflichen Geheimnuß nicht fassen und begreiffen können / das sollen wir zueignen der unendlichen Macht GOttes / welche als ein Feuer alle Difficultät leicht überwinden und verzehren wird. Quoniam non est impossibile apud Deum omne verbum, Luc. primo. Welcher ausdrücklich von sich zeugt / Malach. tert. Ego Dominus, & non mutor, **Ich bin der HErr / und ändre mich nicht.** So wir zu uns nehmen ein todte Speiß / verändern wir selbige in unsre Substanz; so aber die Speiß ein Leben in sich hat / thut uns die Speiß in sich verändern. Indem also diese Göttliche Speiß den Urheber des Lebens in sich begreifft / werden wir durch selbige geistlicher Weiß transformirt / wie Christus selbsten verheissen seinem geliebten Diener Augustino: Non tu me mutabis in te, sed tu mutaberis in me. Ist also ein grosser Unterschied zwischen dieser Göttlichen Speiß und Abendmahl / und zwischen unsern Gastmahl und materialischen Speißen / dann wann diese genossen und verzehrt / bleibt die Schüssel übrig und unverletzt / in diesem Geheimnuß-vollen Abendmahl aber / indem die Speiß genossen wird / so wird die Schüssel zerbrochen und verzehrt / nehmlich die Accidentia, die Gestalten / wie lehrt der Englische Lehrer Signi tantùm fit fractura, die Speiß aber / die ist der wahre Leib Christi / wird nicht zertheilt noch zerbrochen / wie mit dem H. Thoma Aquinate singt die Christ-Catholische Kirch:

Luc. 1. v. 37.

Malach. 3. v. 6.

14. Aliud in cibo vivo, aliud in cibo mortuo.

A sumente non concisus,
Non confractus, non divisus
Integer accipitur,
Nec sumpto consumitur.

Was

Was der Rath und Faden der Ariadnæ gewesen ist in dem Theseo, in dem Cretensischen Labyrinth / das ist einem rechtglaubigen Christen der steiffe Glauben in diesem Geheimnuß-vollen Sacrament / worzu uns ermahnet unsre Mutter / die Kirch / durch die Wort des Englischen Lehrers: Præstet fides supplementum sensuum defectui. Dann der Glaub ist jenes Liecht / von welchem sagt der Heil. Joannes, cap. primo: Et lux in tenebris lucet. Ist nun Christus das wahre Liecht / die Sonn der Gerechtigkeit / so ist er verborgen in diesem Sacrament unter der finstern Wolcken der Gestalten / wie GOtt sich zu verbergen selbsten gesprochen / tert. Reg. oct. Dominus dixit, ut habitaret in nebula. Der HErr hat gesagt / daß er im Nebel wohnen wolle. O wie finster und Nebel-voll ist dieses so grosse Altars-Geheimnuß! allwo es durchaus heissen thut: 15. Fides hic nos uua docere, & ducere potest. Joan. 1. v. 5. 3. Reg. 8. v. 12.

Vera fIDes est hIC CreDere Verè, qVæ non VIDes.

Anderst hier der Glauben sagt / Als das unser Aug betracht. *Vide Emblema VII.*

Was sagt dann der wahre Glauben? daß durch die Consecration und Wort Christi die Substanz des Brods und Weins verwandelt werde in das wahrhaffte Fleisch und Blut Christi JEsu; und wie nicht? ist doch das Weib des gerechten Loths in eine Saltz-Säulen verändert worden / die Ruthen Moysis in eine Schlangen / das Wasser auf der Hochzeit zu Cana in Galiläa in den köstlichsten Wein. Wird nicht die tägliche Speiß / die wir geniessen / verkehrt in Fleisch und Blut durch die natürliche Hitz? 16. Miraculum in substantia. Gen. c. 19. Exodi c. 7. Joan. c. 2.

Was sagt der wahre Glauben? daß in einer so kleinen Hostia, ja unter dem geringsten Particul derselbigen / Christus verborgen seye in solcher Grösse / wie er sitzet zur Rechten GOttes seines Himmlischen Vatters. Und wie das nicht? Ist ja Christus aus Maria der Jungfrauen gebohren worden ohne einzige Verletzung dero Jungfrauschafft / ist er doch durch verschlossene Thür eingangen zu seinen Jüngern / ist er doch aus dem Grab ausgangen / ohne Hinwegwältzung des Steins / ist doch dieses die Natur unserer Seelen / daß sie gantz in dem Leib / und gantz und gar vollkommen in allen und jeden Gliedmassen des Leibs / begreifft doch unser so geringes Aug in sich das grosse Himmels-Aug / die so grosse gewaltige Sonn. 17. Miraculum in quantitate. Joan. c. 20. Marc. c. 16.

18. Was sagt der wahre Glauben? daß der glorwürdige Leib Christi
Miraculum in qualitate. wahrhafftig verborgen seye mit seiner Klarheit/ Glantz und Schönheit unter der runden Figur/ Geruch und Geschmack/ als Accidentibus der Substanz des Brods/ die in den Leib Christi verwandelt. Und wie nicht?
Matth. c. 17. Luc. c. 24. Joan. c. 20. zeigte nicht Christus sich glorreich auf dem Berg Thabor in seinem noch sterblichen Leib/ und nach seiner glorwürdigsten Urständ sich/ als einen Frembling und Gärtner/ in seinem unsterblichen Leib? Werden nicht sehr viele Sachen gefunden/ welche anderst zu seyn scheinen/ als sie seynd? Scheint nicht die Sonn bleich zu seyn/ und der Mond Blutroth? Scheint nicht ein gerader Stab in dem Wasser zerbrochen/ und in demselbigen eine Müntz gröser/ als sie ist? So auch die Zauberer durch Beyhülff des bösen Geists viele Sachen anderst vorstellen/ als sie seynd/ wie solle es dann nicht leichter vorkommen der Allmacht GOttes/ viel anderst zu scheinen/ als Er im Himmel ist/ indeme hierin kein Betrug vorbey geht/ dann so unserem Aug die H. Hostia weiß vorkommt/ was uns zum Geruch kommt und zum Geschmack/ ist wahrhafftig also/ und kein vorgebildete Sach.
Vide Fig. II.

19. Was sagt der wahre Glauben weiter? daß dieselbige Wort der
Miraculum in relatione ad aliquid. Consecration zu einer/ ja unzahlbaren Hostien gezogen werden. Und wie nicht? Fasset nicht unser Aug zugleich viele und weit-entlegenste Sachen? Thut nicht derselbige Lehr-Meister mit denselben Worten viele Discipel informiren? Theilt nicht der Römische Pabst mit denselbigen Worten vielen Körnlein die Benediction mit? Werden nicht viele durch selbige Wort von der Excommunication loßgesprochen? Vielleicht aber kommt dir schwehr vor zu fassen/ wie daß ein kleine Hostia so viel in sich begreiffe/ als eine grosse/ ja eine so viel/ als viele? Aber warum nicht?
Exodi 16. Hatte dann nicht das Manna diese Krafft/ daß der jenige so viel bekommen/ der nur ein Gomor gesammlet/ als der viele Körb aufgeklaubt? Vide Fig. III.

20. Will dir schwehr fallen zu verstehen/ wie daß die Accidentia des
Miraculum in actione. Brods und Weins den menschlichen Leib stärcken können/ und der Leib Christi unsre Seelen zugleich; so lege ich dir vor das jenige Brod/ daß der Engel dem Eliä vorgelegt hat/ mit welchem er äusserlich und innerlich ist gestärckt worden/ also zwar/ daß er 40. Täg und Nächt gewandert/ biß auf den Berg Horb. Dieses Göttliche Sacrament ist ein solche Speiß/ die Leib und Seel erquicket/ von welcher sagt der Königliche
3. Reg. 19. Pfalmist/ Pfalm. cent. tert. Panis cor hominis confirmat.
Pfal. 103. v. 15.

Kommt

Kommt es dir dunckel vor/ daß die Hostien in viele Stücklein zertheilt/ der Leib Christi dannoch unzerbrochen verbleibe/ so stellet dir die Heil. Schrifft vor den gebundenen Isaac/ der auf der Stell sollte geschlacht werden/ und dannoch wurde das Lamm aufgeopffert. Und in diesem Zweiffel stelle ich dir vor einen Spiegel/ in welchem dein gantzes Angesicht repræsentirt wird/ zerbreche den Spiegel in viele Stücklein/ so wirst du deine Gestalt in einem jeden sehen/ und gleichwohl deine Gestalt unzerbrochen verbleiben. Vide figuras IX. und XI. 21. Miraculum in passione. Gen. c. 21.

Vermeinst du nicht/ daß Christus zugleich im Himmel seyn könne/ und in unzahlbaren Hostien/ auch in denen weit-entlegenen Oertern? Wie ist dann der Concept deines Verstands/ der davon nicht abweichet/ und gleichwohl durch die äusserliche Stimm in vieler Ohren empfangen und gehört wird? Wie ist die eintzige menschliche Gestalt in vielen und unterschiedlichen Individuis? Wie thut dann dieselbige menschliche Seel alle und jede Glieder des Leibs informiren und lebendig machen? Und daß dieses heiligste Sacrament vom Anfang der Christlichen Kirchen biß auf diese gegenwärtige Stund gewesen/ und biß zum End der Welt verbleiben werde/ sagt und bezeugt Christus dessen Urheber. Matth. vigel. oct. Ecce ego vobiscum sum usque ad consummationem sæculi. Und zwar ohne eintziges Abnehmen/ dann wann das Meel und Oel bey jener Wittwe und Wirthin des Eliä nicht abgenommen/ wann von 5. Brod 5000. Menschen gespeist worden/ und ein mehrers übrig geblieben/ wann ein Liecht deßwegen nicht abnimmt/ daß von ihm andre angezündet werden/ vide Fig. VI. wie solle dieses Sacrament durch seinen Genuß können abnehmen? 22. Miraculum in ubi. 23. Miraculum in quando. Matth. 28. v. 20. 4. Reg. 4. Matth. 14.

Daß nun Christus in diesem H. Sacrament/ und dessen heiligster Leib nicht habe ein gewisse Einnehmung eines Orts/ ist gewiß/ (dann wiewohlen er ist quantum, so ist er nur per modum substantiæ, und nicht quantitatis.) Gewiß ist auch/ daß Christus sich im Himmel befinde mit solcher Orths Beschaffenheit/ die am vollkommensten ist/ als stehend und ruhend/ wie ihn der Heil. Stephanus gesehen hat/ Act. sept. Ecce, video cœlos apertos, & JEsum stantem a dextris Dei. Und wer weiß nicht/ daß/ wer in einem lauffenden Schiff fahret/ zugleich ruhe? daß die menschliche Seel mit dem rechten erhabenen Arm in die Höhe sich erhebe/ und zugleich ruhe in und mit dem lincken ruhenden? 24. Miraculum in situ. Act. 7. v. 55.

Das nun GOtt nicht allein verborgen sein Göttliches Angesicht mit dem Kleid der Menschheit/ wie zu lesen ad Philipp. secundo. Habitu inventus ut homo, sondern auch unter den Gestalten Brod und Weins 25. Miraculum in habitu. Ad Phil. 2. v. 7.

seinen allerheiligsten Leib und Blut / unter der weissen sein allerheiligstes Fleisch / und unter der rothen sein allerheiligstes Blut / wie ihn bedeckt gesehen die geistliche Braut. Cant. quinto: Dilectus meus candidus, & rubicundus. Wer will daran zweiffien / der sich völlig unterwirfft mit seinem Verstand dem Gehorsam des Glaubens / wie rathet der H. Paulus sec. ad Cor. decimo: Captivemus intellectum in obsequium Christi? So wir also dieses völlig glauben / ist vonnöthen / daß wir folgen den Worten des Apostels / primæ ad Cor. undec. Probet autem se ipsum homo &c. der Mensch aber prüfe sich selbst / und also esse er von diesem Brod / und trincke von diesem Kelch / sintemahlen / wie sagt der Englische Lehrer:

Cant. 5. v. 10.

2. Cor. 10. v. 5.

3. Cor. 11. v. 28.

26. Mortem hic sumunt mali, vitam boni.

Mors est malis, vita bonis,
Vide, paris sumptionis,
quàm sit dispar exitus.
Vide figuras VIII, X, XII.

Wie sagt und singt der Poët:

HIC & VIta DatVr, Mors hIC & sæVa paratVr; *
ECCVr? Mors reprobis, VIta DatVrqVe probIs.

Todt und Leben kan dir geben
Diß hochheilig Sacrament /
Heyl den Frommen / den Unfrommen
Bringts den Todt / es wohl anwend.

27. Hoc Sacramentum rosa est,

Nicht anderst als eine Rose. Die edle Rosen / so angenehm / so nutzbar sie ist den reinen Thierlein / denen Immen / so schädlich ist sie dem heßlichen / unreinen / stinckenden Roß-Keffer. Dieses Hochheiligste Sacrament ist Rosa in Jericho, von welcher ich sagen kan: Uni salus, alteri pernicies. Einem nutzt sie / dem andern schadt sie. Rosa, sage ich / von welcher jener weisser Schwan gesungen / Lucæ sec. cap. Ecce positus est hic in ruinam, & resurrectionem multorum. Rosa, von welcher die Kirch singt: Mors est malis, vita bonis. Vide Fig. XII.

Luc. 2. v. 34.

28. Et sicut arca fœderis, & sanguis Abelis.

Dieses Hochwürdigste Sacrament ist wie die Arch des Bunds / welche im Hauß Obededom verursacht hat lauter Glück und Seegen / bey denen Philistäern aber lauter Strick und Degen. Diese Göttliche Speiß

Speiß ist wie das unschuldige Blut Abels/ dann es dem Abel den Himmel eröffnet/ wider den Cain aber Rach geschriehen hat. Mors est malis, vita bonis. Unwürdig also hinzugehen/ ist mörderisch/ tyrannisch/ verrucht/ vermessen/ verdammlich vor dem Himmel und Erd/ vor den Engeln und Menschen/ wider die Majestät GOttes/ wider die Lieb und Ehr GOttes/ zu lauter Schaden und ewiger Verdammnuß. Probet ergò seipsum homo &c. primæ Corinth. undec. Bereite dich also nach Möglichkeit darzu/ und unterwerffe deinen Verstand dem Gehorsam des Glaubens/ und demnach: 1. Cor. 11. v. 28.

AVgVstVM In hoC angVsto ChrIstIane aDora.
Christum warhafft mit seinem Fleisch und Blut
Ein rechter Christ allhier anbeten thut.
Dann
qVoD hIC non CapIs, qVoD neqVe VIDes.
Was hir nit kanst fassen/ was nit kanst schauen/
Kanst du durch den wahren Glauben trauen.

Fides ex auditu, auditus autem per verbum Christi, ad Rom. cap. dec. Deßwegen singen wir einhellig: Tantum ergo Sacramentum &c. ad Rom. 10. v. 17.

Darum lasset uns verehren diß Hochheilig Sacrament/
Alte Bräuch und alte Lehren haben hier ihr Ziel und End/
Was der Sinn nicht mag erreichen/ wahrer Glaub erstatten kan/
Und verborgnes Wunder-Zeichen frommen Seelen deutet an.

JULIUS.

♌

Sol in Leone.

Signum Prædestinationis VII.

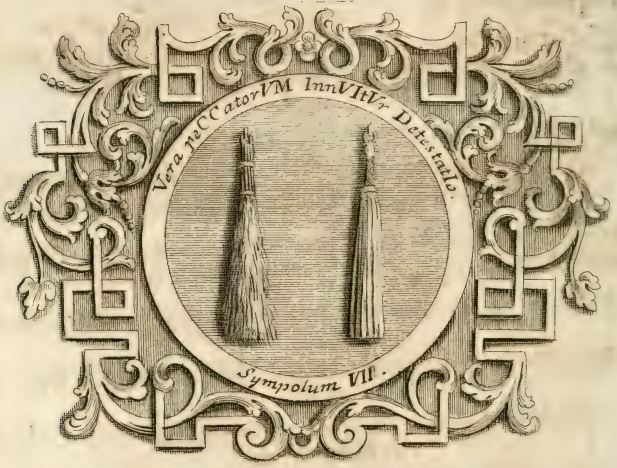

Ni malè transactæ sit detestatio vitæ
Constans, non benè te pœnituisse liquet.
Hic malè deflevit, mala qui deflenda priora
Committit, constans est in amore dolor.
Sic doleas, ut ames, fugias ut amando, dolendo,
Hoc *cor contritum* respicit ipse Deus.

Psal. 50. v. 19.

Vide infra: Julius.

Veniam

Veniam tibi citò, & movebo candelabrum tuum de loco suo, nisi pœnitentiam egeris. Apoc. secundo cap. versu quinto.

Ich werd geschwind zu dir kommen, und deinen Leuchter von seinem Ort verrucken, wo du nicht Buß thust. Apoc. 2. v. 5.

Durch die Geissel und Ruthen wird verstanden detestatio præteritorum peccatorum, das Abscheuen und Verfluchung der begangnen Sünden. Für das greulichste Laster haltet es der H. Augustinus, der alten Sünden wollen gedencken / und deren sich noch erfreuen und berühmen / da man selbige höchst beweinen sollte / und auf alle Weiß sich bemühen / denselbigen zu widerstehen; dann wie erstgedachter Heil. Lehrer schreiben thut / lib. 5. de lib. arbit. Qui pectus suum tundit, nec se corrigit, peccata sua solidat, non tollit. 29. Facinus abominabile, de peccatis gloriari.

Der fromme König David in Erkantnuß und Bekantnuß seiner geschehenen Sünd redet wehmüthig von sich selbsten / Psal. quinquag. Peccatum meum contra me est semper, Meine Sünd ist allzeit wider mich / frühe und spath / Tag und Nacht / ich esse oder trincke / ich schlaffe oder wache / semper allzeit / unaufhörlich zu allen Zeiten / an allen Orthen. Deßwegen bittet er so inbrünstig und demüthig in berührten Psalmen: Cor mundum crea in me Deus, & Spiritum rectum innova in visceribus meis. Erschaffe in mir ein reines Hertz / O GOtt! und erneue inwendig einen aufrechten Geist in mir. Seelig seynd diejenige Sünder / welche mit dem büssenden David also ihr Sünd beweinen / und mit so aufrichtigen Haß dieselbige verfluchen / als durch welche GOtt das höchste Gut beleydiget wird. Welche deßwegen weinen / daß sie ihre Mißhandlungen nicht gnugsam beweinen / welche wegen der Sünd Leyd tragen / daß sie selbige nicht gnugsam bereuen / welche deßwegen trauren / daß sie wegen ihrer geübten Boßheit nicht gnugsam Schmertzen haben. Und diese des beleydigten GOttes wegen geschöpffte Traurigkeit pœnitentia in salutem stabilem operatur, dann die Traurigkeit / die nach GOtt ist / würcket Buß zur beständigen Seeligkeit, secundæ ad Corinth. septimo. welches wohl zu behertzigen. Es seynd Psal. 50. v. 4. ibid. v. 12. 30. Quæ vera pœnitentia & dolor. 2. Cor. 7. v. 10.

seynd zwar nicht wenige unter den rechtglaubigen Christen/ welche durch Buß und Pœnitenz das durch die Sünd verlohrne Heyl und Seeligkeit wieder erhalten/ aber laiter GOttes! kein beständiges Heyl/ deßwegen Christus die ewige Wahrheit alle Sünder austrücklich ermahnet hat:

Luc. 13. v. 3. & 5. Lucæ dec. tert. cap. Nisi pœnitentiam habueritis, omnes similiter peribitis. **Es seye dann/ daß ihr Buß thut/** (Buß beständig habt/) **so werdet ihr alle gleicherweiß umkommen.** Er befehlt deutlich/ daß man nicht allein Buß thun und würcken solle/ sondern beständige Buß würcken/ und in der Buß beständig verharren.

31. Pœnitentia stabilis necessaria.

Wahre Buß muß nicht/ wie die Zeit/ Flügel haben/ daß sie vorbey und darvon fliehe/ sondern sie muß vest angehefft bleiben/ mit einem steiffen/ beständigen und unveränderlichen Vorsatz in derselbigen zu verharren. Also lehret uns der Englische Lehrer/ der Heil. Thomas von Aquin. 3. p. q. 84. art. 8. allwo er sagt: Vera, & seria pœnitentia non tantùm à peccatis præteritis expiat, sed etiam præservat â futuris. Der jenige kan kein wahre Reu und Leyd haben/ welchem abgeht der steiffe Fürsatz/ die vorige Sünd nimmermehr zu begehen/ die nächste Gelegenheit nicht mehr zu lieben/ lieber wollen tausendmahl sterben/ als GOtt noch einmahl schwehr zu beleydigen. Jenem Gichtbrüchtigen/ der 38. Jahr ohne Hülff gelegen/ befahle Christus/ nachdem er ihm auf die Füß geholffen/ und völlig gesund gemacht/ er solle sein Bett nehmen/ und darvon gehen: Et mox sustulit grabatum suum, & ambulabat. **Und er nahme sein Bett/ und wandelte.** Joan. quinto cap. & Marci cap. sec. Die Gelegenheit zu sündigen muß man meiden/ aus dem Weeg raumen den Stein der Aergernuß/ und also lauffen zum Ziel der Gerechtigkeit.

32. Propositum debet & esse firmum.

Joan. 5. v. 9.

Luc. 15. v. 18. Jener verlohrne Sohn in dem Evangelio/ Lucæ decimo quinto, nachdem er durch die äusserste Hungers-Noth genagt und geplagt worden/ resolvirte sich völlig: Surgam, & ibo ad Patrem meum, **ich will mich aufmachen/ und gehen zu meinem Vatter.** Er sagt nicht nur/ er wolle es thun/ er wolle sich aufmachen und gehen/ sondern ivit, er ist

ibid. v. 20. auch alsbald gangen: Et surgens venit ad Patrem suum, **und er machte sich auf/ und kame zu seinem Vatter.**

33. Propositum nostrum inefficax est.

In diesem Fall seynd wir durch unsre Schuld gleichsam krumm und lahm/ haben weder Händ noch Füß/ nur fertig und bereit mit der Zung/ groß in dem Mund/ nicht in dem Werck/ wir spannen den Bogen/ und schiessen nimmer den Pfeil ab/ versprechen Buß zu thun/ und thun weniger als nichts/ auf geschehenen Fall seufftzen wir/ damit wir aber nicht

wieder

wieder fallen / ist unsere Sorg mehr dann zu schläffrig. Wir wollen / daß die Wunde zuheile / und wollen dem Blut seinen Lauff lassen. Wir suchen eine Artzeney gegen die Sünd / und wollen dannoch selbige nicht völlig hassen. Wir schieben die Buß auf von Tag zu Tag / von Jahr zu Jahr / und also veralten wir in den Sünd und Lastern. Ja indem wir uns täglich und stündlich vornehmen / indem wir täglich / ja stündlich aufs neue versprechen / gehet und fliehet unser Leben dahin / und verschwindet gantz und gar unter einem faulen und unkräfftigen Wollen. Und was geschicht mit uns endlich ? was viele tausend mit ihrem ewigen Schaden erfahren / und in alle unglückseelige Ewigkeit beweinen werden. In so offt und lang wiederhohlten Vornehmen überfällt uns der Todt / so wir uns am wenigsten dessen versehen / verhöhnet und verspottet uns / daß wir so viele Jahr Buß zu thun gewollt / und uns vorgenommen haben / die Buß aber nimmer ernstlich ergrieffen haben. 34. Volumus, & non volumus pœnitere.

Ein solcher ist vor Zeiten gewesen Augustinus, aber nicht allzeit / nicht lang ein solcher / er hat frühe und beyzeiten gethan / und zwar vor seinem Alter / was ihn dunckte / daß er zu thun schuldig seye. Höret dessen eigene Wort / mit welchen er sich selbsten anredet: Dicebam, inquit, apud me intus: Ecce modo fiat, modò fiat. Et cum verbo jam ibam in placitum, jam pœnè faciebam, & non faciebam, nec tamen relabebar in pristina, sed de proximo stabam, & respirabam. Retinebant me nugæ nugarum, & vanitates vanitatum, antiquæ amicæ meæ, & succutiebant vestem meam carneam, & submurmurabant: dimittisne nos? (lib. 8. Conf. c. 11.) Er hat gewißlich alles ausgeschlagen / und hat sein voriges Leben also verflucht / daß er ein neues angefangen. 35. Confessio S. Augustini.

GOtt gedenckt nicht mehr an unsre Sünd / so wir selbige recht bereuen.

Festum Sancti Udalrici.

Progr. Udalricus.
Anagr. Diu clarus.

Augustam meritò meritis *Augusta* Tiaram
Jussit Udalrici Præsulis esse sui,
Quem virtus præclara parens peperisse videtur,
Hac etenim juvenis claruit, atque senex.
Immundus mundus mundum dum vidit, inique
Invidit Sanctum, fassus at esse senem.

Augspurg wohl der Inful Zierden
Udalrico seinem Hirten
aufgesetzet hat mit Freud;
Welcher schon in erster Jugend
hoch gestiegen in der Tugend,
wiewohl es die Welt verneidt.

THEMA.

THEMA.

Exemplum esto fidelium, primæ ad Tim. quarto. v. duod.

Seye ein Fürbild der Glaubigen in Wort, im Wandel, in der Lieb, im Glauben, in der Keuschheit. 1. ad Tim. 4. v. 12.

WAs die Kunst und Natur auch dem Kunstreichsten Apelli nicht pflegt mitzutheilen / das thut die Natur mit der Kunst mit gröster Gunst und Wohlgewogenheit dargeben und einarten einem hellen Spiegel-Glaß / sintemahlen der Spiegel ist ein so kunstreicher / schnell-fertiger und angenehmer Mahler / welcher mit aller Behändigkeit ohne Handanlegung / ohne Pensel und Farben alles unsrem Gesicht klar und wahr vorstellet / und zwar auf das vollkommenste / er entwirfft eben so leicht eine zahnluckete und rinn-augende Liam, als eine schöne holdseelige Rachel / wie solches schön beschreibt der gelehrte geistreiche Jesuit R. P. Masenius: 36. Speculum omnia reben præsentat.

Ad vitreum quisquis formam speculaberis orbem,
In vultu, disces, quæ tibi menda tuo.

Halte dem Spiegel vor einen schönen von unterschiedlichen Blumen zusammen gelesenen Mayen-Busch / so wird er dir solchen vollkommentlich darstellen / daß du im Zweiffel stehest / ob das Contrafée oder das Original den Vorzug habe. Und zwar / wie gesagt / alles so wahr / als klar / dem ich dann diese Zeit-Schrifft zumahlen kan:

neMInI faLLaX, neſCItqVe Verè proDere.

Der Spiegel kan nicht betrügen /
Noch verrathen / weder lügen.

Wodurch ich das unveränderliche Gemüth eines aufrichtigen Freunds vorstellen will mit der gebundenen Rede des Poëten: 37. Speculum non fallit.

Vitrea finceram hæc fingit tibi machina mentem,
Quæ nequit admissâ nectere fraude dolos.

In dem Spiegel zeigt sich frey
Eines Menschen Lieb und Treu.

Es seynd zwar die auserwählte Freund GOttes lauter schöne/ von der kunstreichen Hand GOttes mit den edelsten Farben der Tugenden gezierte Gemähl/ in deren jeden ein besondere Vollkommenheit zu ersehen/ als in dem weinenden Petro die Buß und Pœnitenz, in dem gecreutzigten Andrea die unbeschreibliche Lieb zum Creutz/ in dem Seraphischen Vatter Francisco die tiefste Demuth und Niederträchtigkeit/ in dem H. Dominico die grosse Strengheit des Leibs/ in dem H. Ignatio die Lieb des Nächsten; dann es hat GOtt der Himmlische Hauß-Vatter unter seine treue Diener seine Gnaden-Güter also ausgetheilt: Tradidit illis bona sua. Matth. vigesimo quinto. daß dieser oder jener Heiliger ein Kunst-Riß ist/ ein Exempel und Exemplar für die geistliche Vorsteher und Prälaten/ wie das grosse Kirchen-Liecht/ der H. Augustinus; ein anderer für die Religiosen und Ordens-Personen/ wie der grosse Patriarch Benedictus; ein anderer für die Weltliche und Hof-Leuth/ als wie der weit-ja Welt-berühmte heilige Marggraff Leopoldus; ein anderer für die Ehe-Leuth/ als wie ein Engelländischer Cantzler/ Thomas Morus; ein anderer für die Advocaten und Rechtsgelehrten/ als wie ein heiliger Ivo; ein anderer für die junge Gesellen und Jungfrauen/ als wie ein keuscher Casimirus und Catharina; ein anderer für die Wittwe/ als ein H. Elisabetha: daß also nicht ein jeder Stand der Christglaubigen finde in einem jeden Heiligen/ was ihme insonderheit zuständig ist.

38. Singuli Sancti speciali clarent virtute. Matth. 25. v. 14.

39. Singulis statibus singulares præludent Sancti

Wer aber betrachten wird das herrliche und heilige Leben des heiligen Beichtigers und Augspurgischen Bischoffs Udalrici, der muß gestehen/ daß er gewesen wie ein heiterer und klarer Spiegel/ welchem der tiefsinnige Aresius diese Epigraphe zuschreibt: Omnibus omnia, oder: Omnia in uno, allen alles/ oder/ alles in einem/ daß ich wohl diese Zeit-Schrifft beyfügen kan:

40. S. Udalricus speculum virtutis.

SpeCVLVM soLIDæ VIrtVtIs.

Udalricus war von Jugend
auf ein Spiegel wahrer Tugend.

Ich will sagen: Omnibus omnia: Er ware allen Ständen alles das jenige/ was ihnen wohl anständig kan gezeigt und repræsentiret werden/ in welchem/ als in einem Christlichen Crystallichten Spiegel sich allerhand Stands-Personen zu spieglen haben/ wie ich zu gröfferer

Ehr

Ehr GOttes/ und seines heiligen Nahmens in gegenwärtiger zeigen und erweisen will. Favete.

Von sich selbsten bezeugt der Lehrer der Heyden der H. Paulus, primæ ad Corinth. nono: Omnibus omnia factus sum, ut omnes facerem salvos, ich bin allen alles worden/ auf daß ich alle seelig machete. Er truge eine unverfälschte aufrichtige Lieb/ und liebreiches Mitleyden gegen alle und jede/ daß er sich jederzeit beflissen/ allen und jeden gnug zu thun/ so viel in seinen Kräfften stunde/ und geschehen konte ohne Verletzung der göttlichen Gebot/ wie dieses bekräfftiget der H. Augustinus: Non mentiendo, sed compatiendo: non simulantis astu, sed commiserantis affectu omnibus omnia factus est Paulus. Dahero ist die treuhertzige Ermahnung des H. Laurentii Justiniani: Transformemur in singulos, communicemus nos omnibus, ita ut illud Apostoli compleatur in nobis: Omnibus omnia factus sum, ut omnes lucrifaciam.

1. Cor. 9. v. 22.

41. Paulus omnibus omnia factus. Epist. 9. & 19. De triumph. Christi agone, c. 4.

So die Wachs-linde Tugend einer Sach zu vergleichen ist/ so ist solche ein klarer Spiegel/ sintemahlen dieselbige/ was sie von andern/ und in andern beobachtet/ gar leicht an sich ziehet/ hartnäckig behaltet/ tieff in sich trücket/ und im Leben vorstellet/ deßwegen Alosius Novarinus dieses Epigramma aufgesetzt:

42. Juventus est speculum.

Par speculo tenera est ætas, quod quidquid ob illud
ponas, persimili conditione refert.
Sic pueri, duce naturâ, plerumque Parentum
Mores consuerunt moribus exprimere.

Udalricus ware von dem hohen Stammen und Saamen der Graffen von Dillingen/ benanntlich von Hupaldo dem Herrn Vattern/ und von Thietburga der Frau Mutter. Er wurde wie ein anderer Mirensiocher Bischoff Nicolaus schon im dritten Monath von der Mutter-Milch entwöhnet/ und gabe als ein Kind schon das Anzeig künfftiger Heiligkeit. Und weilen die hochansehnliche Eltern wusten

43. S. Udalricus à teneris assuescit pietati.

à tenerIs VIrtVtI asVesCere DeCorVM.
Daß es schön von erster Jugend
Sich gewöhnen an die Tugend.

Wurde er beyzeiten/ die Tugend und Künsten zu erlernen/ versetzt in das Closter nach St. Gall, allwo ihm solche Lieb und Anmuth von solchen

gottsförchtigen Ordens-Männern zum beschaulichen Leben eingeflösset worden/ daß er völlig bey sich beschlossen/ der Welt einen ewigen Stoß zu geben/ und GOtt in einem geistlichen Stand zu dienen. Hielte auch um auf- und angenommen zu werden mit solcher Inbrunst an/ daß er sich wohl gebrauchen konte deß jenigen/ was man dem Spiegel zuschreibt:

Aût aſpiciar, aut frangar.
Entweder brechе mich/
Oder mir zeige dich.

Dieſes sein heiliges Vorhaben aber hat anderſt nichts unterbrochen/ als das gar zu frühe Alter/ in deſſen reifferer Betrachtung die sorgfältige Eltern ihn wieder nach Hauß beruffen. Und was Udalricus? Er gehorſamte auf das schleunigſte/ obwohlen ihm bitter ware/ von den Geistlichen abgeſondert zu werden/ deren Tugenden er schon erlernet/ sonderlich den H. Gehorſam

- - - - - Quorum
mores conſuêrat moribus exprimere.

44. Ware alſo schon dazumahl Udalricus

S. Udalricus ſpeculum obedientiæ.

SpeCVLVM Veræ, & ſaLVtaris obeDIentIæ.
Wohl ein Spiegel im Gehorſam/
Der in Warheit iſt ſehr heylſam.

Adalbero, dazumahl Biſchoff zu Augſpurg/ ware in groſſem Anſehen und Heiligkeit/ welchem zur Aufwartung von den gottsförchtigen Eltern Udalricus untergeben wurde/ von welcher er willig angenommen/ als ein gelehrter und Tugend-reicher Jüngling/ und überaus werth gehalten worden/ dergeſtalten/ daß er ihme ſeine gantze Hauß-Wirthſchafft anvertraut/ und ſich ſeiner/ nicht ohne ſonderen Troſt und Vortheil/ ſo wohl eigener Perſon/ als des gantzen Biſtthums/ in geiſt- und weltlichen Geſchäfften bediente.

Giebt nun Seneca Epiſt. 1. dieſen weiſen Rath: Cum amico omnes cogitationes tuas miſce, fidelem ſi putaveris facies, ſo ſtelle ich Adalberonem und Udalricum, als zwey Geiſt- und Tugend-volle Spiegel gegen einander/ und füge beden bey dieſe Zeit-Schrifft:

45. Magni ſit ab Adalberone Epiſcopo Auguſtano.

MVtVant DoCtIVs In affeCtIbVs.
Sich in Lieb bede beſchauen/
Und bewehrter auferbauen.

Daß

Daß ein jeder liebreich sagen konte / was Otho Venius:

Sume meas sumam ipse tuas, mea vita, sagittas,
Non aliter noster conciliatur amor.

Udalricus, mit Glücks-Gütern reichlich versehen / groß von Reichthumen / Hochadelich vom Herkommen / angesehen in Ehren und Dignitäten / liesse sich deßwegen nichts anfechten / wohl gegründt in der Lehr des Psalmisten / Psal. sexag. primo: Divitiæ si affluant, nolite cor apponere, deßwegen wendete er sein Hertz völlig von denselbigen ab / achtete selbige weniger / als ein gebrechliches Glaß / nach der Lehr Curtii: Fortuna vitrea est, quia tunc, cùm splendet, frangitur. Psal. 61. v. 11.

Das Glück ist ein Glaß / Wann es scheint / zerbricht das.

46. Bona fortunæ sunt vitra fragilia.

Die Glücks-Güter seynd ein durchscheinendes Glaß / in welchem das menschliche Aug nicht terminirt / vergnügt und ersättiget wird. Wie wird aber das durchsichtige Glaß zum Spiegel gemacht? Auf diese Weiß; wann das Glaß mit Queckſilber / mit Bley / oder mit einer andern dergleichen Materie auf einer Seiten belegt und überzogen wird / so wird aus einem leeren durchsichtigen Glaß ein schöner Spiegel / welcher das Aug vergnügen / und allerhand schöne Figuren vorstellen kan.

Dieses mein Intent erleuchtet nicht wenig Bernardinus de Buſtis mit dieser Erklärung: Per plumbum, quod est ductile, & habet colorem cinereum, significatur humilitas, durch das Bley oder Queckſilber / welches allzeit zu Boden sinckt / wird verstanden humilitas, die Demuth / die von GOtt sehr hoch angesehen ist / qui humilia respicit, Psalmo cent. trig. sept. Jetzt verstehe ichs / wie der Heil. Bischoff Udalricus Anagrammaticè diu clarus, zum hellen Spiegel worden. Es hatte der grundgütigste GOTT denselbigen gesegnet mit unterschiedlichen / doch gläsernen und gebrechlichen Glücks-Gütern / er ware erstlich vom hohen Stammen / von Hochadelichen Eltern / mit grossem Guth und Geld / mit unaussprechlichen Reichthumen überhäuffet / bald darauf aus Göttlicher Anordnung und Vorsichtigkeit nach Ableben Adalberonis, Bischoffen zu Augspurg / daselbsten Bischoff vom Pabst mündlich erkläret. Weilen er aber / in Ansehung seiner Psal. 137. v. 6. 47. Udalricus invitus pedum accipit.

seiner vermeinten Untüchtigkeit heimlich gewichen / ist an dessen statt Hiltonius vom Pabst benahmset worden / nach dessen zeitlichen Hintritt Udalricus, wiewohlen gezwungen / den geistlichen Hirten-Stab ergrieffen hat. Udalricus aber wollte bey allen diesem nicht Glaß seyn / ich will sagen / damit dieses leere / durchsichtige und gebrechliche Glaß der zeitlichen Güter und Haabschafften der Würden und Dignität mögten zum Nutz der Kirchen angewendet / und in einen klaren Spiegel verwendet werden / hat er sie mit dem Bley der tiefffsten Demuth hinterlegt / wohl ein tieff-ausgehölter Brenn-Spiegel / der durch die Tieffe seiner Demuth die Flammen des H. Geists gar leicht und häuffig fasset / mit dieser Beyschrifft: Ignem ab imo, oder Zeit-Schrifft:

48. S. Udalricus speculum concavum.

ConCIpIt IgneM eX sVo profVnDo.
Von der Tieffe er entzündt /
Flammet an / und kräfftig brinnt.

Von diesem schreibt zu meinem Vorhaben Thomas Stapletonus: Sicut specula depressa, quæ ignita vocantur, radiis solaribus apposita, ignem concipiunt, sic cor humile, & depressum Divini Spiritûs ignem statim concipit &c.

Ist also dieser geistliche Spiegel Udalricus in dem Sand der Eytelkeiten / und in dem Wasser seiner selbst eigenen gegen GOtt vergossenen Zähren / vermittelst der Abtödtung seiner selbst schön poliert und rein glantzend worden / daß ich ihm / als einen gerechten und unverfälschten Spiegel wohl zuschreiben kan diesen Sinn-Spruch: Omnibus idem, unpartheyisch gegen allen / gegen den Reichen und Armen / gegen die Obrigkeiten und Unterthanen / gegen den Geistlichen und Weltlichen / gegen den Grossen und Kleinen / Alten und Jungen / gegen den Gelehrten und Einfältigen / gegen den Gerechten und gegen den Sündern / mit einem Wort: Omnibus omnia, allen alles / als wollte er mit dem Heil. Paulo sagen primæ ad Cor. nono: Omnibus omnia factus sum, ut omnes salvos facerem. Ich bin jedermann alles worden / auf daß ich ihnen allen helffe / und sie alle seelig mache / denen er sich gantz gleichförmig erzeigt hat / nicht wie ein Politicus und Schmeichler / und nicht nur dem äusserlichen Schein nach / sondern aus treuer Liebs-Neigung / damit er allen mit Rath und That / mit Worten und

1. Cor. 9. v. 22.

49. S. Udalricus omnibus idem, & omnia.

Wercken

Wercken in jedem Zustand Hülff leistete/ daß sich also daher wohl schicket ein anderer Sinn-Spruch/ so ich auch bey einem Spiegel gelesen: Receptum exhibet, was er empfangt/ das giebt er wieder; welchem ich beyfüge diese Jahr-Schrifft:

Verè reDDIt, qVoDCVnqVe reCIpIt.
Was dem Spiegel man vorhalt/
Von sich zeigt/ er nicht verhalt.

Dann es bekame der Heil. Udalricus geistliche oder leibliche Gutthaten von GOtt oder von den Menschen/ vom Himmel oder der Erden/ musten auch seine Nächsten davon gleich theilhafftig werden; wohl

SpeCVLVM Verè pastoraLIs DeVotIonIs. 50.

Dann an Wachtsamkeit/ Fleiß/ Sorgfältigkeit und Heiligkeit liesse er nichts erwinden/ vom ersten biß zum letzten Tag seiner Bischöfflichen Verwaltung; dem Gebet und geistlichen Lesen ware er sehr zugethan/ hielte seinen Leib überaus streng/ asse nie vom Fleisch/ hatte stets Bettler an seinem Tische/ welche er mit Kost und Kleidung reichlich versorgte. S. Udalricus speculum devotionis.

Unter andern liesse er sich sehr angelegen seyn die verstöhrte Gotts-Häußer wiederum in bauliches Wesen zu bringen/ die entweders Alters halben zerfallen/ oder vom Feind niedergerissen/ oder vom Feuer in die Aschen gelegt worden. Doch gienge seine mehrere Sorg auf die Seelen/ selbige von Sünden und von dem verderblichen Sitten abzulencken/ bevor aber die schändliche Simoniam, oder den unverantwortlichen Wucher mit geistlichen Dingen auszureuten/ welcher dazumahl sehr tieff eingewurtzelt. Nebst andern vielen Mißbräuchen/ die alsdann in die Gemeinden sich allgemach einzuschleichen pflegen/ wann die sorglose Seelen-Hirten entweder schlaffen/ und deren keine Achtung haben/ oder bey ersten Vorschuß nicht alsbald auszujätten suchen.

Ich will hier mit Stillschweigen vorbey gehen/ wie dieser H. Bischoff den Kayser Othonem, und seinen Sohn Ludolphum, durch seine mehr als menschliche Beredsamkeit vereiniget/ welche würcklich die blutige Waffen gegen einander ergriffen. Nichts will ich melden/ wie er die Stadt befreyt vom Einfall der wilden Hunnen/ welche mit Verhergung vieler umliegender Länder sich in grosser Anzahl vor die Mauren lagerten. GOtt aber erhörte das Gebet seines frommen Dieners/ und steckte das Lager mit einer schwehren Kranckheit an/ welche einen guten 51. Pacificat. 52. Hunnos expellit.

Theil der Feind zu Boden legt / dardurch die übrige gezwungen / die Flucht zu nehmen. Als hernach sich ein grosse Menge / so geist- als weltlicher Personen einfande / welche durch dieses wilde Gesind in die äusserste Armuth gerathen / bemühete er sich / als ein getreuer Vatter / jedem mit Trost und Mitteln an die Hand zu gehen. Wohl ein in Tugend und Andacht höchst bewährter Spiegel / welchem ich wohlbefugt diese Zuschrifft beyfügen kan:

EXhIbet DICens, aVt CorrIgenDa, aVt probanDa.
Was zu bessern / er vorstellt /
Approbirt / was gut gefällt.

lib. 1. nat. quæst. c. 17. Hiervon kan ich nicht verschweigen die Wort Senecæ: Inventa sunt specula, ut homo ipse se nosceret: multa ex hoc consecuta; primo sui notitia, deinde & ad consilium quædam: formosus, ut vitaret infamiam; deformis ut sciret, redimendum esse virtutibus, quidquid corpori deesset. Juvenis, ut flore ætatis admoneretur, illud tempus esse discendi, & fortia audendi; senex, ut indecora carnis deponeret, & de morte aliquid cogitaret. Wohl schickt sich abermahl dieses Lemma: Lucet, ut emendet. Dahero der H. Hieronymus: Domus Episcopi & conversatio, quasi in specula posita, magistra est publicæ disciplinæ, quidquid fecerit, id sibi omnes faciendum putant.

§. 3. Speculum docet, & monet.

S. Hieron. Epist. ad Heliodorum.

So man den Spiegel gegen der Sonnen haltet / wird man mit Verwunderung sehen / wie dieser so grosse Planet mit völligem Lauff sich begebe in dieses kleine Crystall / und denselbigen gleichsam verändere in einen neuen glantzenden Himmel. Wendet man aber den Spiegel / und macht / daß das Liecht im Gegenschein mit der runden Figur hin und wider spatzire / macht es ein rechtes Contrafée der wahren Sonnen. Eben also / damit der H. Bischoff Udalricus die Bildnuß der lebendigen Gnaden-Sonnen JEsu CHristi in seine Seel hinein bringen mögte / macht er aus derselbigen ein hell-klaren Crystallinen Spiegel; zwar die Seel ist an ihr selbst ein Spiegel / und kan ein Bild nach Belieben in sich fassen; wann aber die Seel ein Spiegel ist / befleckt mit Sünden / so ists nicht möglich / daß die Bildnuß der Göttlichen Gnaden-Sonnen darinn erscheine / dahero hat der H. Udalricus den Spiegel seiner Seelen von der Zeit an / daß er durch das Blut Christi JEsu in dem H. Tauff poliert und gereiniget worden / allzeit rein und glantzend erhalten. Allzeit hat Udalricus diesen Spiegel ausgesetzt / und gegen

§. 4. Speculum solis figuram recipit.

der

der göttlichen Sonnen gehalten/ wohin er alle seine Sinn und Gedancken/ seine Wort und Werck/ sein Hertz und Gemüth/ sein Thun und Lassen/ sein Handel und Wandel stets dahin gerichtet/ daß er diese göttliche Gnaden-Sonn gantz in sich gezogen/ in sich verfasst/ in sich eingeschlossen/ und zwar

Quò clariùs, eò expressiùs.

nicht ohne grosse Strahlen der Göttlichen Gnaden/ daß wohl geschrieben Ludovicus Blosius: Sicut sol visibilis lumen suum in clarum speculum, ex diametro objectum, necessariò effundit, atque in eo figuram suam efformat: ita anima munda, & ab impedimentis libera, clarissimis invisibilis solis radiis illustratur, & in ea ipsius solis Divini imago excellenter relucet. Truge deßwegen der H. Udalricus das Contrafée Christi in seiner Seel/ in seinem Hertzen/ daß er sagen konte mit dem H. Paulo, ad Gal. sec. cap. Vivo ego, jam non ego, vivit verò in me Christus, ich lebe/ aber ich jetzt nicht/ sondern es lebt in mir Christus/ als wollte er sagen: Ob ich schon fürgieb/ daß ich Udalricus sey/ so bin ichs doch nicht/ sondern Christus/ der mich besitzet/ dessen Bildnuß ich præsentire/ habet enim similitudinem Christi anima, quæ charitatem habet, dann die jenige Seel/ die die Lieb hat/ hat auch die Bildnuß Christi. So groß aber ware die Lieb dieses glorwürdigen Bischoffs gegen GOtt und den Nächsten/ daß ers nirgend verbergen konte/ sondern allenthalben muste verspühren lassen.

Ad Gal. 2. v. 20. 55. S. Udalricus imaginem Christi præ se fert.

Denen hitzigen Sonnen-Strahlen/ von dem Brenn-Glaß wieder zuruck geschlagen/ kan man wohl diese Epigraphe mit der Zeit-Schrifft zusetzen:

eXarDesCet IgnIs, aC Vret eMInVs.

Das Feur sich entzündt/
Von weitem auch anzündt.

Deßwegen der Poët also singt: 56. Justus est speculum.

Igniferi ardentes Phœbi specularia flammas,
Concava si fuerint, puráque concipiunt.
Hinc facili oppositus fomes comprenditur igne,
Sic qui mente Deum simpliciore capit.

Ipsi arcana libens fidi penetralia cordis,
Dedicat, atque igni carpitur ætherio.
Unde alii igneſcunt Divino prorſus amore,
Mox læti Superûm regna beata tenent.

57. Magnus animarum Zelus in Udalrico.

Aus vielen andern will ich ein einziges Liebs-Bild zeigen / wie nehmlich Udalricus von dem Liebs-Eyffer entzündet / ſich öffters habe hören laſſen: Warum lebe ich? allein darum / damit wir alle einmahl in der glückſeeligen Ewigkeit leben mögen. Wiſt ihr was? ſagt Udalricus mit Auguſtino: Nolo eſſe ſalvus ſinè vobis, ich will ohne euch nicht ſeelig werden. Als wollte er ſagen: Geliebte / meiner Sorg anvertraute Seelen! ſo groß iſt meine Lieb / meine Begierd / mein inbrünſtiger Seelen-Eyffer gegen euch meinen Schäfflein / daß / wofern es möglich / und Chriſto dem HErrn gefällig wäre / ich auf alle Weiß zufrieden wäre / mich zeitlich / ja auch ewig der ewigen Glory oder Seeligkeit zu verzeyhen / damit ich auf der Erden verbleiben / und meinem Chriſto Seelen gewinnen könte.

O was iſt das für ein Apoſtoliſcher Biſchoff / welcher kein Mühe und Arbeit / keine Belohnung / keine Ehr anſchauet / ſondern bloß allein das Heyl der Seelen ſeiner geliebten Schäfflein / und wohl ſagen konte / was geſagt hat der König von Sodoma zu dem ſieghafften Abram, Genes. 14. v. 21. Gen. dec. quarto: Da mihi animas, cætera tolle tibi, Giebe mir nur die Seelen / das übrige nehme für dich. Weßwegen mir erlaubt ſeye von ihm zu ſagen / was der güldene Mund hat ausgeſprochen von dem H. Paulo: Ita totam ejus mentem devicit amor, ut etiam cœlorum regna, quæ videbantur laborum eſſe remuneratio, pro Chriſto cedere pateretur. Dergeſtalt hat die Lieb ſein gantzes Gemüth eingenommen / daß er ſich des Himmelreichs / (ſo ein Belohnung iſt aller Mühewaltungen /) um Chriſti willen entäuſſern wollte.

58. S. Udalricus ſpeculum univerſale.

Iſt alſo der H. Udalricus geweſen ein unverfälſchter hell-ſcheinender Spiegel der gantzen Chriſtenheit / und für alle Stands-Perſonen / indem ſich ein jeder ſpiegeln kan / dann in ihm ſehen die Fürſten und Obrigkeiten die Mildigkeit im Regieren / mit der Gerechtigkeit im Urtheilen; in ihm ſehen die Biſchöff und Ordens-Leuth die Heiligkeit in dem Leben mit der Ubung in der Tugend; in ihm ſehen die Gerechten die Beharrlichkeit in dem Guten / die Reichen die Freygebigkeit in dem Allmoſengeben / die Jungfrauen ſehen in ihm die Erbarkeit in den Gebärden / die alte Leuth / wie ſie die Laſter verlaſſen ſollen / und die herbeynahende

Todts-

Todts-Gefahr vor Augen haben; die Jugend/ wie sie ihr blühendes Alter zieren solle mit Tugenden und freyen Künsten; die Betrübten/ wie sie alles gedultig leyden sollen in ihren Betrangnussen; die Armen/ wie sie demüthig seyn sollen in Ermanglung der Nothdurfft; mit einem Wort: Der H. Udalricus ist ein allgemeiner Spiegel gewesen der Gottsforcht/ der Andacht/ der Frommkeit/ der Lieb und aller andern Tugenden/ welcher Tugend-Spiegel allzeit hinterlegt gewesen mit dem Bley der wahren Demuth/ damit alle Bildnussen desto klärer und vollkommener hervor scheinen mögten: Omnibus omnia: Allen alles/ & omnibus idem, gegen alle unpartheyisch/ und hat alles vollkommen erfüllt/ was der H. Paulus dem Timotheo primæ ad Timoth. quarto zur Lehr vorgeschriben hat: Exemplum esto fidelium &c. **Seye ein Fürbild der Glaubigen im Wort/ im Wandel/ in der Liebe/ in dem Glauben/ in der Keuschheit.** 59. S. Udalricus compendium omnium virtutum. 1. Tim. 4. v. 14.

Da er nun sagen konte mit besagtem H. Paulo, secundæ ad Timoth. quarto: Bonum certamen certavi &c. **Ich hab einen guten Kampf gekämpffet/ ich hab meinen Lauf vollendet/ ich hab den Glauben bewahret: Im übrigen ist mir beygelegt die Kron der Gerechtigkeit/ die mir der HErr/ der gerechte Richter/ an jenem Tag geben wird.** Nach dem er all sein Haab unter die Armen ausgetheilt/ viele Zeit im Gebet verharret/ von allen Umstehenden Verzeyhung seiner Fehler begehrt mit vielem Weinen/ gabe er unter allgemeinen Trauren und Weinen der Geistlichkeit seine Seel auf im Jahr Christi 973. seines Alters im achtzigsten/ und des Bistthums im funffzigsten. Dem ich dann diese Grab- und Zeit-Schrifft beyfüge: 2. Tim. 4. v. 7. 8. 60. Piè obiit.

CLarVs nIDebat, MVLtâ VIrtVte nItebat *
qVeM post aCta soLI VeXIt aD astra poLI.
Dem/ der mit Tugend war geziert/
Die Tugend hat zu GOtt geführt.

Drum loben wir GOtt zusammen/ Amen.

Festum Sanctæ Annæ, Matris B. M. V.

Progr. Anna Mater Mariæ.
Anagr. En ima materna ara.

Si crux ara fuit Christi morientis amara,
Annon nascentis Virgo Maria fuit?
Virginis ara fuit nascentis at Anna Mariæ,
Anna Mariæ ara est, Ara Maria Deo.
Ut sinè labe Adæ concepta, & nata Maria est,
Sic absque humano semine Christus Homo.

61. S. Anna Ara S. Mariæ.

JEsus als er wurd gebohren,
Wurd Maria auserkohren,
Ein Altar von GOtt bereit:
Vor Maria höchst gepriesen,
Anna wurde auserkiesen,
O wohl grosse Würdigkeit!

THEMA.

THEMA.

Ex fructibus eorum cognoscetis eos. Matth. c. sept. v. dec. sexto.

Aus ihren Früchten werdet ihr sie erkennen. Matth. 7. v. 16.

DAs Werck lobt den Meister / dann was hat alle Künstler so berühmt / die Mahler so bekannt / die Philosophos so unsterblich / die Oratores und Poëten so lobwürdig gemacht / als ihre hinterlassene Kunst-Stück / geschriebene Bücher / und sinnreiche Gedicht? Der Discipel ist ein Ehr des Præceptors, die Frucht zeigt die Natur des Baums / dann ein böser Baum kan keine gute Früchte bringen / von den spitzigen Dörnern kan man keine Weintrauben lesen / vom bitteren Holtz-Birn-Baum kan man keine süsse Feigen schüttlen. Auf einer groben Eichen wachsen nicht die gute Oliven. Was aber das Liecht an der Sonnen / die Inwohner in einer Stadt / die Frucht gegen dem Baum / der Jünger gegen seinem Lehr-Meister / das Kunst-Stück in Ansehung des Meisters ist / das ist ein Kind gegen seiner Mutter; Gleichwie aber nicht seyn kan ein Kunst-Stück / als von einem erfahrnen Meister; ein gelehrter Discipel / als von einem gelehrten Lehrmeister; eine gute Frucht / als von einem guten Baum; das helle Liecht / als von der Sonnen: also kan nicht seyn ein frommes Kind / als von frommen Eltern / wie es reimet der Poët: 62. Opus commendat artificem.

Sæpe Patris mores imitatur filius infans,
Mater qualis erit filia talis erit.

Wie der Vatter / so das Kind / wie der Herr / so das Gesind /
Wie der Baum / so die Birn / wie die Frau / so die Dirn.

Wir begehen heut das Fest der glorwürdigen Anfrauen Christi / und Mutter Mariä / der edelsten und allerheiligsten zwey Früchten / welche der H. Annæ zu gröfferem Lob gereichen / wie vom H. Geist versprochen worden: Prov. undec. cap. Mulier gratiosa inveniet gloriam, Ein holds- Prov. 11. v. 16.

holdseeliges Weib wird Ehre finden; Ehre hat sie gefunden von Maria/ als einer Frucht der Gerechtigkeit. Repleti fructu justitiæ.

Ad Phil. 1. v. 11. Ad Phil. primo cap. Als einer Frucht des Liechts in aller Gütigkeit und Gerechtigkeit und Warheit / Fructus enim lucis est in

Ad Epes. 5. v. 9. omni bonitate, ad Ephes. cap. quinto. Als einer süssen und wohlriechenden Frucht. Flores mei fructus honoris & honestatis. Meine

Eccli 24. v. 23. Blüth ist ein herrlich und ehrlich Gewächs. Eccli vigesimo quarto. Diese heut zu ehren / muß ich mich bekennen mit Jeremia gar zu insufficient: A! a! a! Domine! nescio loqui, Jerem. primo cap. A! a! a!

Jerem. 1. v. 6, 14. Domina! nescio loqui, O glorwürdige Mutter Mariä/ O seeligste Anna! Quia puer sum, Weilen ich ungelehrt und unberedtsam bin/ muß und will ich andere gelehrte und bewährte Lehrer von dir reden lassen. Was

63. S. Annæ Encomia. sagt ihr Heilige/ Damascene, Nisene, Augustine, Antonine, Richarde, Bernarde?

S. Joan. Damasc. Orat. 1. de Nativ. Virg. Mir ist/ sagt der H. Joannes Damascenus, die H. Anna frugifera vitis, Ein fruchtbarer Weinstock / welcher nach vielen vergossenen Zähren den allersüssesten Trauben Mariam hat herfür gebracht; GOtt gesegnets dem jenigen tausendmahl/ welchem nur ein Tröpflein der himmlischen Süßigkeit von diesem Marianischen Weinstock zufliesset.

S. Hieron. Serm. qui incipit: Postulâstis &c. Mir ist/ sagt der H. Hieronymus, die seelige Anna ein heilige Erde: Hæc est terra sancta, quæ rubum ardentem, sed incombustum permanentem germinavit. Und der Busch brannte / und verbrannte

Exodi 3. v. 2. doch nicht. Exodi cap. tertio. Der beständig verharret bey dieser H. Erden / und brennendem Marianischen Busch / wird von den hitzigen Venus-Pfeilen nicht angebrennt werden.

Abb. Trithem. de laud. S. Annæ, c. 5. Mir/ sagt der Abbt Trithemius, ist die seelige Mutter Anna, Gazophylacium Dei, Ein Schatz-Kammer GOttes / ein GOtts-Kasten / in welchen jenes herrliche Perlein Maria gelegen / margaritum fulgens,

Prov. 25. v. 12. eine glantzende Perle. Prov. vigesimo quinto cap. O quanto honore dignus Annæ venter credendus est, qui Dei Gazophylacium factus inæstimabilis pretii thesaurum bajulavit. Glück über Glück hat der jenige/ dem dieser Schatz-Kasten offen steht.

Conc. de S. Anna. Mir/ sagt Adalbertus Tylkowski, ist die seelige Anna Fertilis ager, Ein fruchtbarer Acker / Qui Margaritam protulit, pro qua emenda cæ-

Matth. 13. v. 46. lestis Negotiator omnibus venditis descendit. Matth. decimo tertio cap. Der wird an Tugenden reich werden / dem dieser Acker gewogen ist. Es seye gleichwohl Adalberto Tylkowski die seelige Anna fertilis ager; Landspergio terra benedictionis, de qua cœlestis

figulus

figulus ollam spei nostræ composuit, scil. B. V. Mariam, sie seye Trithemio Gazophylacium Dei, dem H. Hieronymo Terra sancta, dem H. Joanni Damasceno Vitis frugifera, sie seye andern Oliva fructifera in domo Domini, sie seye Serenum & Stelliferum cœlum, de quo orta Stella Jacob, sie seye Amabile Rosetum, ex quo prodiit Rosa illa Jericho, spinis carens, mir solle heut seyn die seelige Anna Benedicta arbor, ein gebenedeyter Baum/ wie sie nennet Joannes Osorius, quæ fructum vitæ Mariam nobis protulit. Wohl Mulier gratiosa, nicht nur ein hold-sondern glückseeliges Weib/ quæ gloriam invenit, welche/ wie der Baum aus der Frucht gerühmt wird: also durch ihre Tochter/ durch Mariam/ Ehre gefunden/ quæ gratiam invenit apud Deum. Luc. primo cap. Welche bey GOtt Gnad gefunden/ wie ich mit mehrerem erweisen will. Favete. 64. Continuatur. Joann. Osorius de S. Anna. Luc. 1. v. 30.

Dergestalten seynd mit engen Bänden zusammen verknüpfft/ verbunden/ und vereinigt/ so wohl durch die Natur/ als auch welt- und geistlichen Rechten und unauflößlichem Respect Vatter und Sohn/ Mutter und Tochter/ Eltern und Kinder/ daß es nicht möglich ist/ einen Theil (es seye gleichwol mit Schelten oder Loben/) zu berühren/ daß solches nicht auch auf den andern Theil redundire. Wie zu sehen in den Kayserlichen Rechten §. fin. Instit. de noxa l. act. &c. Dahero nicht möglich/ Mariam die Himmels-Königin mit Lobsprüchen und Ehren-Titeln zu erheben/ daß solches auch nicht redundire auf ihre liebste und heilige Eltern.

So Maria ist ein Brunnen der Reinigkeit/ fons aquæ salientis, Joan. quarto. Ein Brunnen des Wassers/ das da springet in das ewige Leben/ so ist Anna/ welche interpretirt wird Gratia, die Gnad/ ein quellende Brunn-Ader dieses Gnadenreichen Brunnens/ glückseelig derjenige/ dem seine Hoffnung in diesen Brunnen fallet. Joan. 4. v. 14. 65. Mariam inter & Annam combinata præconia, Mich. 5. v. 7.

Ist Maria ein himmlischer Thau/ quasi Ros è Domino, wie ein Thau vom HErrn. Mich. quinto, so ist Anna die gebenedeyete Wolcken/ woraus auf uns kommen dieser Gnaden-Thau. Sicut nubes roris in die messis. Isaiæ dec. oct. cap. Wer auch in Grund verdorben/ kan von diesem Thau wieder aufkommen. Isai. 8. v. 4.

Ist Maria ein verborgener kostbarer Schatz/ so ist Anna das fruchtbare und von GOtt gesegnete Acker-Feld/ in welchem dieser Schatz verborgen gelegen. Sicut odor agri pleni, cui benedixit Dominus. Gen. vig. sept. cap. Wie der Geruch eines vollen Ackers/ den der Gen. 27. v. 27.

Herr gesegnet hat. Fruchtbar wirst du werden / wann du bey diesem Acker Possession erhaltest.

Ist Maria nach Lehr der H.H. Vätter ein irrdisches Paradeiß / so ware die H. Anna an statt jenes Cherubims / dem dieses verschlossene Paradeiß anvertraut zu verwahren. Posuit ante paradisum voluptatis Cherubim, und Er setzte für das lustige Paradeiß einen Cherubim. Gen. tert. cap. Sicher wirst du seyn / wann dich dieser Cherubim auch beschützen und beschirmen wird.

Gen. 3. v. 24.

66. Continuatur.

Ist Maria die andere Arch Noe / durch welche die arme Sünder von dem Sündfluß des ewigen Verderbens erhalten werden / so ware Anna ein Beyhülff des gerechten Noe / GOtt des Allmächtigen / durch welche diese Arch erbauet worden: Fac tibi arcam. Gen. sexto cap. Sicher wirst du seyn / so dir diese Archen nicht zugeschlossen ist.

Gen. 6. v. 14.

Ist Maria die blühende Ruthen Jesse / aus welcher die schöne Blum und Frucht / der Heyland der Welt entsprossen / so ware die H. Anna radix Jesse, die Wurtzel Jesse. Egredietur Virga de radice Jesse. Isaiæ und. cap. aus welcher der herrliche Stammen und Frucht herfür geschossen. Obschon du gantz in Tugenden verdorret / wirst du durch Beyhülff dieser Ruthen und Wurtzel aufs neu anfangen zu grünen / und zu blühen.

Isai. 11. v. 1.

Heilig ware Joachim / heilig auch Anna / das Fest Annä aber wird hochfeyerlicher begangen; Warum das? Die Ursach gibt der H. Vincentius Ferrerius, der diesen Zweifels-Knopff also auflöset: Licet Joachim fuerit Sanctus, & benedictus amicus Dei: tamen majoris sanctitatis fuit Anna, und gibt diese Ursach: Quia majorem participationem habuit cum Virgine Maria, filia sua. Der Vatter aber hat mit den Kindern so viele Gemeinschafft nicht / als die Mutter / quæ novem menses portat, & post nativitatem lactat, nutrit, condormit, osculatur, dahero die Mutter mehr als der Vatter mit und von dem Kind participiret. Die Gleichnuß gibt er von einer Rosen / die von einem abgebrochen / und dem andern eingehändiget wird / der sie darnach lang in der Hand zugeschlossen haltet. Gewißlich ist / daß mehr Geruch demjenigen verbleibt / der die Rosen beschlossen lang bey sich tragt. Nun ist diese Rosen des Paradeiß Maria durch Joachim der H. Annä durch die Geburt gegeben worden / Anna hat sie also bekommen / getragen / 3. Jahr ernähret / ist also seine Schlußred / daß in Anna vielmehr verblieben von dem Geruch der Heiligkeit Mariä. Dann wie ist es möglich / daß dieser heilige / mit wolriechenden Rosen allerhand Tugenden

67. Confirmatur.

übersetzte/ und 9. gantzer Monat lang in ihrem Leib verschlossene Busch/ Maria/ diesem H. Ort und Erden/ dem mütterlichen Leib der H. Annä/ nicht habe ein sondern Geruch der Heiligkeit hinterlassen ? Und dieses wohl desto mehr / weil sie nicht allein Mariam mit Göttlichen Gaben angefüllt unter ihrem Hertzen getragen / sondern auch von allem Mackel der Erbsünd befreyt empfangen/ welches ein sonderliches Privilegium, das sonst keinem Menschen gegeben worden.

Andere von GOtt gesegnete Mütter mit ihren in der Erbsünd empfangenen Kindern / was seynd sie anderst / als lebendige Gräber eines todten Menschen? einer in der Ungnad GOttes verhafften Seel ? Obwolen Joannes der Täuffer in Mutterleib ware geheiliget/ obwolen Jeremias vor seiner Geburt von der Erbsünd ware gereiniget / wie auch der H. Joseph muthmaßlich mit andern Heiligen / so waren doch selbiger Mütter/ biß und so lang das Kind von der Erbsünd gereiniget worden / lebendige Todtengräber. Allein die H. Mutter Anna ware ein lebendige Arch unter allen Weibsbildern eintzig und allein / welche diese grünende und lebendige Ruthen Aaron/ von aller Infection der Erbsünd befreyten blühenden Rosen-Busch hat in ihrem Leib verschlossen getragen / deren Geruch der Heiligkeit wo mehr und hefftiger er in währenden 9. Monaten zugenommen / desto mehr in ihrer H. Mutter Anna verblieben von dem Geruch der Heiligkeit. 68. Annæ laus ex Maria. Exodi 7.

Wann Maria/ so bald sie nur eingangen in das Haus ihrer Baasen Elisabeth/ allen Seegen / auch so gar Joanni in dem Leib der Mutter mitgebracht / warum sollte sie nicht vielmehr gethan haben ihrer eigenen Mutter ? Daß wohl für Freuden die seelige Anna hat aussprechen können: Unde hoc mihi, ut Mater Domini mei veniat ad me? Die Mutter meines HErrn / auf welchen die Welt so lang gewartet / geseufftzet / geschryen / daß sie solle zu mir kommen / unter meinem Hertzen wolle ihre Wohnung haben/ und mir mit ihr alles Heyl/ aller Seegen solle zukommen ? Venerunt mihi pariter omnia bona cum illa. Sap. sept. cap. Muste bekennen die H. Anna / & innumerabilis honestas per manus illius, alle Güter der Göttlichen Gaben haben Hauffenweiß bey mir eingekehrt / mit ihr ist aller Seegen und Heiligkeit in mich kommen / also daß Maria ihre geliebte Mutter Annam wohl anreden könne/ wie Jacob den Laban: Modicum habuisti, antequam venirem ad te, & nunc dives effecta es, Gen. trig. cap. benedixitque tibi Dominus ad introitum meum, wenig hast du gehabt / ehe ich zu dir kommen bin / und nun bist du reich worden / und hat dich der HErr Luc. 1. v. 43. Sap. 7. v. 11. Gen. 30. v. 30. 69. Confirmatur.

HErr auf meinen Eingang gesegnet/ indem ich in deinem Leib ohne Erbsünd empfangen dich erfüllet hab mit der Völle des himmlischen Seegens.

S. Bonavent. in Spec. B. M. V.

So der Seraphische Doctor Bonaventura unerschrocken schreiben und sagen darff: Majus cœlum potest facere Deus, majorem terram, majorem mundum facere potest, sed majorem matrem, quàm matrem Dei, facere non potest, so kan ich auch ohne Scheu sagen: Majus cœlum facere potuisset, aber kein grössere Großmutter/ als die Großmutter Christi/ welche Anna gewesen. Deswegen sollen stillschweigen mit ihren Prærogativen und Ehren-Tituln die sonst berühmte Weiber des alten Testaments Sara, Rebecca, Rachel, Debora, Jahel, Ruth, Judith, Esther, Abigail, Abisag, und Sunamitis, und sollen/ wie die eilf Stern den Joseph/ also sie die H. Annam fußfällig verehren/ dann welchem Engel oder Heiligen ist erlaubt zu sagen dem Sohn GOttes: Nepos meus tu es?

O wie recht hat also ausgeschryen Joannes Damascenus: O beatum par conjugum, Joachim & Anna! Vobis omnis creatura obstricta est. O seeliges Ehe-Paar Joachim und Anna! Euch ist alle Creatur verbunden/ die Patriarchen/ Propheten ꝛc. Die Engel/ dieweil sie durch euch empfangen ihre Königin; die Patriarchen/ weilen durch die Geburt eurer Tochter Mariä ihre Seufftzer ein End genommen; die Propheten/ weilen aus euch gebohren diejenige/ welche sie vor so vielen 100. Jahren zu kommen hatten vorgesagt. Die Gerechte/ weilen sie eine Trösterin/ die Sünder/ weilen sie eine Fürsprecherin erhalten haben/ endlich die gantze Welt ist ihr verbunden/ dieweil der Kayser Basilius diesen Ausspruch gibt: Qui liberos benè institutos relinquunt, de toto Regno benè merentur, diejenige/ welche wolerzogene Kinder hinterlassen/ machen sich das gantze Reich obligirt. Anna hat die allertugendsamste Tochter hinterlassen/ also hat sie sich verbunden die gantze Christliche Welt/ ja durch Annam haben wir erhalten unser Frau/ unser Mittlerin/ unser Fürsprecherin/ unser gnädigste Helfferin Mariam.

70. Obligatissimus S. Annæ.

Noe wird von GOtt gesegnet/ daß er erbaut hat die Arch/ in welcher das menschliche Geschlecht erhalten ist worden; Um wie viel mehr ist zu segnen die H. Anna/ daß sie mit ihrem Fleisch und Blut erbaut hat die lebendige Arch/ in welcher das Heyl der gantzen Welt Christus aufbehalten ist worden.

71. Multi à Deo benedicti.

David hat ein wolgefälliges Werck gethan / daß er nur hat wollen GOtt einen irrdischen Tempel auferbauen: wie vielmehr Anna/ die den wahren Tempel des H. Geists/Mariam auferbaut hat.

Die Wittib von Suna erlangt bey GOtt Gnad / weil sie dem Propheten Elisäo ein Zimmer zur Wohnung eingeraumt / wie viel mehrere Gnad wird die H. Anna von GOtt erhalten haben / daß sie in ihrem Leib die Wohnung des Königs der Propheten hat zubereitet.

Als Alexander Severus siegreich von seinen Feinden zu Rom einzoge / haben ihn die Römische Bürger auf ihre Händ genommen / einhellig geschryen: Glückseelig ist die Stadt Rom / weilen glückseelig ist der Kayser Alexander, welcher darinnen regieret und residiret. Eben dieses können wir sagen von der seeligen Anna: Glückseelig ist Anna / weilen glückseelig ist ihr Tochter Maria/welche 9. Monat in ihrem Leib hat residirt/und mit ihr 3. Jahr converſirt.

So man einen Balsam in ein Geschirr thut / so riechet auch das Geschirr / wie der Balsam. Maria ist der himmlische Balsam! Quasi Ballamum aromatizans, die H. Anna das Geschirr/in welchem der Balsam ist aufbehalten worden / ist also die H. Anna auch theilhafftig ihrer Tugend worden. Eccl. 14. v. 20.

Als Anna/ ein Mutter Samuelis/ denselbigen dem Hohenpriester vorstellte/und GOtt aufopfferte/sagte Heli: GOtt wolle dir seinen Seegen geben wegen dieses Kinds / so du ihm geben. Was solle Samuel 72. seyn gegen Maria/ der Knecht gegen der Frauen? Kein gröſſere Gab hat GOtt jemalen empfangen/als Mariam / da sie ihm von Anna ist aufgeopffert worden / wie vielmehr dann wird GOtt ein Schuldner der H. Annä gewesen seyn? Heist dann dieses nicht: Ex fructibus eorum cognoscetis eos, aus ihren Früchten werdet ihr sie erkennen: Matth. sep. cap. Corona Senum Filii Filiorum. Matth. 7. v. 16.

Corona Senum Filii Filiorum, sagt der weiseste Salomon dec. sept. cap. Die Cron der Alten seynd die Kinds-Kinder. O wie viel billiger kan solches sagen die seelige Anna: Meine Zierd/ meine Ehr ist mein Enckel / von diesem kan ich alles erhalten / was ich will/ durch meine Tochter alles erlangen/was ich begehre; Postulata Parentum sunt imperia, sagt Seneca, das Bitten der Eltern ist befehlen. Derjenige/ der uns befohlen: Honora Patrem tuum, & Matrem tuam, ehre deinen Vatter und Mutter / wird auch seine H. Anfrau nicht verschmähen. Fragt ihr nun weiter/ wer diese Mutter im Himmel seye? Prov. 17. v. 6. Exodi 20. v. 12.

Quæritis, qualis sit Mater? quærite prius, qualis sit filius, qualis filia, so betrachtet zuvor / was sie für ein Kind hat. Ihr Enckel ist Rex Regum, ihre Tochter Regina cœli, so ist dann bald der Schluß gemacht / daß sie daselbsten hoch angesehen seye.

73. Filii hodie sunt degeneres, & ingrati.

Aber wie stehts? wie gehts? und wie bestehet heutiges Tags die Lieb / die Reverentz / die Danckbarkeit der Kinder gegen ihre Eltern? was Ehr erleben die Eltern von ihren Kindern? Ach! heutiges Tags seynd die Kinder leyder! also Ehr- und Lehr-vergessen / daß es GOtt selbsten fast unglaublich vorgefallen / also daß Er bey seinem Propheten sich verlauten lassen: Audite cœli, auribus percipe terra, quoniam Dominus locutus est: filios enutrivi, & exaltavi, ipsi autem spreverunt me, hören ihr Himmel / und alle Engel daselbsten / es mercke auf die Erden / und alle ihre Innwohner / höret ein unglaubliches Wunder! was dieses? Ich hab Kinder auferzogen / und habe sie erhöhet / sie aber haben mich verachtet. Isaiæ cap. primo. O unerhörter Undanck! Cognovit bos possessorem suum, & asinus præsepe Domini sui, Israël autem me non cognovit, der Ochs erkennet seinen Besitzer / der Esel die Krippe seines Herrn / Israel aber hat mich nicht erkennt / dardurch der allmächtige GOtt hat wollen anzeigen / daß ein undanckbares Kind gegen die Eltern mehr einem Vieh / als Menschen zu vergleichen / ja vielmehr ein Vernunfftloses Viehe / als ein vernünfftiger Mensch seye. Dieses Abentheur ist aber heut dermassen gemein / daß gar wenig die vätterliche Treu beobachten / mit welcher ihnen die sorgfältige Eltern das Stücklein Brod von dem Mund erspahret / ihre Kinder durch Erlernung der Wissenschafften und Künsten zu erhöhen; Wenig / spriche ich / die Kinder dieses beobachtend / schämen sich darnach ihrer armen Eltern / sehen sie auf der Seiten an / oder verstossen sie gar. O Schand! solle dieses nicht zuwider seyn dem Spruch des weisen Manns? Memento Patris & Matris tuæ, in medio enim Magnatorum conversatus. Eccli vig. tert. cap. Seye eingedenck deines Vatters / und deiner Mutter / dann du sitzest mitten unter den fürnehmen Herrn. Als wollte er sagen / wie es Lyranus auslegt: Licet ad majorem statum fueris elevatus, quàm Parentes tui, non tamen debes eorum reverentiæ oblivisci, ob du schon zum höheren Stand erhaben worden / da dein Vatter ein armer Bauer / du aber ein ansehnlicher Hof-Diener; dein Vatter ein armer Taglöhner / du ein vermöglicher Officier; dein Vatter ein armer Burger / du ein gnädiger Herr; dein Vatter ein Idiot, du aber

Isai. 1. v. 2.

ibid v. 3.

Eccli. 23. v. 18.

74. Parentes sunt honorandi.

aber ein Doctor, vergisse doch seiner nicht/ vielweniger schäme dich deines Vatters und deiner Mutter / dann dieses ein Greul vor GOtt / und vor den Menschen.

Des Esau sein Haß ist ein grosse Sünd gewesen / des Cain sein Neid ist ein grosse Sünd gewesen / des Aman sein Hoffart / des Amnon sein Blutschand / des Achan sein Diebstahl seynd lauter grosse Sünden gewesen / aber ein viel grössere Sünd ist die Undanckbarkeit der Kinder gegen ihre Eltern. Ein Kind / das seine Eltern übel anschaut / ist werth / daß es kein andere Augen habe / als Tobias / daß es erblinde; Ein Kind / das von seinen Eltern übel redet / ist werth / daß es kein andere Zung habe / als Zacharias / da er nicht reden konnte / daß es nemlich erstumme ; Ein Kind / welches nach seinen Eltern schlägt / ist werth / daß es kein andere Hand habe / als gehabt hat jener Lahme bey Capharnaum / daß es erkrumme ; Ein Kind / welches nach den Eltern stöst / ist werth / daß es kein andere Füß habe / als gehabt hat jener Krumme bey der schönen Pforten zu Jerusalem / daß es erlahme. Und sollen solche Kinder nicht mehr gedencken an die Wol- und Liebthaten ihrer Eltern? Gedenckt ihr nicht mehr an die Lieb / mit der euch euer Vatter gezeucht ? nicht mehr an die Sorg / mit der euch euer Vatter erzogen ? nicht mehr an die Gutthaten / mit welchen euch eure Eltern überhäufft ? ist dann die Natur also erwildet / daß der Brunn nicht mehr gedenckt an den Ursprung / der Apffel nicht mehr an den Baum / die Blum an die Wurtzel / der Topff an den Häfner / der Essig an den Wein / die Statua an den Bildhauer / das Kind nicht mehr an den Vatter und Mutter ? So gedenckt aufs wenigst an diese 2. Wort **Bibel / und Ubel** / wie starck euch die Bibel auferlegt die Eltern zu verehren / und was Ubel ihr euch auf den Rucken ladet / wann ihr sie verunehret. 75. Filii degeneres execrandi. 76. Confirmatur.

Was sagt ihr Kinder zu jenem erschröcklichem Sentenz, den der H. Geist selbsten euch in die Ohren schreyt ? Maledictus â Deo, qui exasperat matrem, **vermaledeyt** seye derjenige **von GOtt / welcher seine Mutter erzürnt.** Eccli cap. tert. Maledictus an Kinder und Rinder. Maledictus an Leib und Seel. Qui affligit Patrem, & fugat matrem, ignominiosus est, & infelix. Prov. dec. nono cap. **Der seinen Vatter beleydiget / und seine Mutter verjagt / solle seyn ein schändlicher und unglückseeliger Mensch.** Memento, quoniam, nisi per ipsos, natus non fuisses, & retribue illis, quomodo & illi tibi, sagt der H. Bernardus. Corde debemus illos diligere, von ihnen Eccli 3. v. 18. Prov. 19. v. 26. Eccli 7. v. 30.

haben

haben wir das Hertz / so müssen wir sie dann mit demselbigen lieben / & aures & manus & pedes ab ipsis habemus, so müssen wir dann dieselbige zu ihrem Dienst anwenden / so wir anderst hier ein langes / und dort ein ewiges Leben geniessen wollen.

Matth. 13. v. 44. Es ist Fragens-würdig / warum heut in der Kirch gelesen werde das Evangelium Matthæi cap. dec. tertio : Simile est Regnum cœlorum thesauro abscondito in agro. Was ist dieses für ein Schatz ? was für ein Acker? Es wird geschrieben von Lucullo, daß ihme in dem Schlaff ein Gesicht erschienen / und gesagt : Er solle sich alsobald aufmachen / und zum Meer gehen / allda werde er antreffen einen seiner besten Freunden / der grosses Verlangen trage ihn zu sehen.

77. Regnum cœlorum comparatur. Luculle amicus tuus Autolitus venit, ut tecum sit. Lucullus wachet / und macht sich auf / kommet zum Meer / und erfahret / daß von den Römern etliche Schiff der Cilicianer seyen verfolgt worden / welche / damit sie die Schiff erleichteren möchten / ein sehr grosse Statuen aus Marmel aufs Land ausgeworffen hatten / auf welcher Statuen Lucullus sahe den Nahmen seines besten Freunds klar ausgehauen. Lucullus lasset besagte Statuen nicht ohne grosse Mühe in sein Haus führen / lasset selbige eröffnen / und findet in derselbigen / wie ihm geoffenbahret / einen unschätzbaren Schatz / dardurch sich Lucullus wol glückseelig schätzen konnte.

Unsere Mutter die Christ-Catholische Kirch ermahnet uns heut gleichfalls einer ankommenden guten Freund- und Patronin entgegen zu gehen / uns zu dem Meer zu begeben / welches uns im heutigen Evangelio gezeigt wird : Simile est Regnum cœlorum sagenæ missæ in mare &c. Matth. dec. tert. cap.

Matth. 13. v. 47.

78. Continuatur. **Das Himmelreich ist gleich einem Netz / das ins Meer geworffen wird / und allerhand Gattung der Fischen zusammen ziehe.** Da / da lasset uns hingehen / dann allda werden wir auf einem Acker / der nahe dem Meer gelegen / einen Schatz antreffen / der verborgen in einer Statuen. Simile est Regnum cœlorum thesauro abscondito in agro. Glückseelig derjenige / der sich mit Lucullo aufmacht / & emit illum, und sucht diesen Acker an sich zu kauffen.

79. Annam inter & agrum convenientia. Was wird aber durch diesen Acker verstanden? Mercket nur wol und genau auf die Buchstaben in diesem Wörtlein Agrum. A. Anna G. Genitrix R. Reginæ V. Virginis M. Mariæ. Oder A. Anna G. genuit R. Redemptoris V. Virginem M. Matrem. Anna hat gebohren die Jungfräuliche Mutter des Erlösers / als hätte der H. Geist uns anzeigen wollen / daß in dieser herrlichen Statuen ein grosser Schatz verborgen seye / nemlich Maria in der H. Anna / welche von ihrer Tochter

Maria /

Maria / und Enckel JEsu einen unaussprechlichen Schatz der himmlischen Reichthumen ererbet.

Gleichfalls ware sie auch gleich einem edlen Perlein / der im Evangelischen Meer gefunden worden. Simile est Regnum cœlorum homini quærenti bonas margaritas. Matth. dec. tert. cap. Matth. 13. v. 45. Hat nun jener gemahlet die Sonn / welche mit ihren Strahlen die letzte Vollkommenheit dem Perlein gabe mit dieser Beyschrifft: Tu splendorem, tu decorem, so hat die H. Anna die Hoheit und Vollkommenheit ihrer Heiligkeit zuzuschreiben Christo / als der Sonnen / und Mariä / als dem Mond. Dahero konnte sie wol sagen zu ihrem Enckelein Christo: Tu sol splendorem tribuis, und zu ihrer Tochter: Tu Luna decorem.

Die Genealogie, und Stammen-Buch Christi kommt mir vor / wie die Leiter Jacobs / der zum obersten an der Leiter ist / der ist der nächste bey GOtt. Anna ist nach Maria die nächste / wird also auch nach Maria die höchste bey GOtt seyn. Lernet also die H. Annam lieben / loben / und verehren von Maria selbsten / welche einem ihrer Marianischen Pflegkinder geoffenbahret / daß ihr / nächst der schuldigen Ehr GOttes / nichts wolgefälligers geschehen könne / als wann man ihre Mutter Annam verehre / welcher zu Ehren dann besagter Marianischer Liebhaber dieses geringe Schutz-Gebetlein aufgesetzt: Benedicta sit Anna mater tua, ex qua sinè macula caro tua Virginea processit: **Gelobet und gebenedeyet seye deine Mutter Anna / aus welcher du ohne Mackel dein Jungfräuliches Fleisch angenommen hast.** 80. Anna summè veneranda.

Lerne es von jener andächtigen Closter-Jungfrauen / welcher Maria die Bildnuß ihrer seeligen Mutter Annä eingehändiget / mit Vermelden: Quidquid Annæ Matri meæ impenderis, mihi dupliciter gratum erit, **was du meiner Mutter Annä für Dienst und Andacht erweisen wirst / das wird mir zweyfach angenehm seyn.**

Lerne solches von jenem Marianischen Liebhaber / den Maria selbst unterwiesen / daß er bey Betung seines Rosen-Crantz darzu setzte ein einzige Pater, und Ave, zu Ehren ihrer Mutter Annä / mit diesem trostreichen Zusatz: Scias velim, omnes illos, qui Divæ Annæ impensius sunt addicti, magnum levamen in omni necessitate, & vel maximè in articuli fatalis angustiis esse experturos, **du sollst wissen / daß alle diejenige / welche mit Lieb und Andacht meiner Mutter Anna zugethan seynd / in aller Noth / (mercke es wohl: in omni necessitate,)**

sonderlich in der Stund des Todts/ einen grossen Trost / Hülff und Beystand erfahren werden.

81. Confirmatur. Das muß ich gestehen/sagt jener Edelmann aus Ungern/mit Nahmen Emericus, der der H. Annâ mit Andacht zugethan/so wol zu Meer/ als in einem gefährlichen Fall von einer Leiter ihre Hülff erfahren hat mit diesen Worten: Sancta Anna succurre mihi. Und das ist eben/ Trith. c. 14. was der Gottseelige Abbt von Spanheim Trithemius, Ord. S. Benedicti sagt: Nemo credit, nemo intelligit, quanta Deus beneficia Amatoribus S. Annæ conferre soleat. Sagt nun der Königliche Psalmist, Psal. 144. v. 19. Psal. cent. quadr. quarto: Voluntatem timentium se faciet, Er wird denen ihren Willen thun / die ihn förchten / und wird ihr Flehen erhören: warum auch nicht den Willen derjenigen / die ihn lieben? Und sollte die H. Anna nicht eine gewesen seyn aus den fürnehmsten der Liebenden?

82. S. Anna velociter succurrit. Wie mächtig / wie geschwind und eylfertig die H. Anna seye/ abzunehmen die Elend der Menschen/ seynd so viele Zeugen/ so viele Liebhaber derselbigen seynd / dann sie ist mächtig an der himmlischen Hofstatt / der allein kan zweiflen an ihrer Gewalt/und hohem Vermögen/ welcher nicht weiß/daß sie die Königin der Himmeln gebohren. Omnibus aperit sinum misericordiæ, ut de plenitudine ejus accipiant universi, captivus liberationem, æger curationem &c. Wer wird in einer Zahl beybringen können / wie vielen / und aus wie vielen Nöthen sie geholffen? Kurtz davon: wann Anna so viel ist/als gratia;und gratia so viel heist/als die Gnad: so viele Gnaden und Gutthaten kan die H. Anna erlangen wegen ihrer grossen Prærogativ, wie vielen Ungelegenheiten das menschliche Leben unterworffen ist.

Mache also den Schluß mit Conrado Celte, und ruffe auf:

83. Confirmatur.

Nullius Anna preces unquam demisit inanes,
Sed tulit optatam candida semper opem.
Ergò piam Matrem multo cumulemus honore,
Nullius vacuas quæ finit esse preces.
Anna tuæ Sobolis laudes super astra volabunt,
Te quoque felicem sæcula cuncta ferent.

Anna

Anna thut kein Bitt verschmähen/
drum getröst zu ihr sollt gehen/
Sie mit Andacht stets verehrt:
Anna wir dein Tochter loben/
in dem Himmel hoch erhoben/
dardurch wird dein Lob vermehrt.

O H. Anna! ich hab mich zwar unterfangen/ die Grösse deiner Heiligkeit/Lob und Würden herfür zu streichen/aber dieweil ich gar zu schwach/ mich allein/wie im Anfang/rühmen kan/ a! a! a! nescio loqui, quia puer sum, weil ich dein Lob nicht fassen kan/ so fasse mich/ und schliesse mich mit meinen andächtigen Zuhörern in den Schooß deiner mütterlichen Gnaden/ zeige dich als eine Mutter in unsern Nöthen / sehe/ es gehet uns viel an/und ab/ monstra te esse matrem. Sehe/ dein geliebte Tochter ist unser Schwester/ dein Enckel ist unser Bruder/ monstra te esse matrem, jetzt/und allezeit/sonderlich in der Stund unsers Todts. Amen.

AUGUSTUS.

♍

Sol in Virgine.

Signum Prædeſtinationis VIII.

Matth. 6. v. 15. Hic minimè clemens ſibi ſperet ab æthere Numen,
Quem ſibi clementem Frater habere nequit.
Nec ſibi dimitti ſpe ſublactetur inani,
Matth. 5. v. 4. Qui veniam Fratri perfidus usque negat.
Dicitur ille Patris cæleſtis filius, hoſtem
Læſus ſincero pectore quisquis amat.

Vide infra: Auguſtus.

Dili-

Diligite Inimicos vestros &c. ut sitis Filii Patris vestri, qui in cœlis est. Matth. cap. quinto. v. 44, 45.

Liebet eure Feinde ꝛc. auf daß ihr Kinder seyd eures Vatters, der im Himmel ist. Matth. 5. v. 44. & 45.

Diese zwey Schwerdter mit dem grünen Oelcrantz umgeben/seynd ein Kennzeichen der wahren Lieb gegen die Feind / sintemalen der Oelzweig jederzeit von den Alten für ein Friedens-Zeichen ist gehalten worden. Dieser Oelcrantz verbindet freundlich und liebreich die gegen einander feindseelig ausgestreckte blosse Schwerdter/gleichwie die wahre Lieb die Feinde vereinigt. Ein ernsthafftes Gebot hat Christus gegeben/ als der wahre Friedens-Fürst/ bey seinem H. Evangelisten Matthæo cap. quinto: Ego autem dico vobis: diligite inimicos vestros, benefacite his, qui oderunt vos, & orate pro persequentibus, & calumniantibus vos, **ich aber sage euch: Liebet eure Feind / thut Guts denen / die euch hassen / und bittet für die / die euch verfolgen und beleidigen;** Und füget die Ursach gleich darzu: Ut sitis filii Patris vestri, **auf daß ihr Kinder seyd eures Vatters/ der im Himmel ist.**

1. Oliva pacis Symbolum. Matth. 5. v. 44.

Du wirst vielleicht sagen/den Feind lieben/der mich hasset/ dem Feind Guts thun / der mir Böses thut / für den Feind bitten und beten / der mir flucht und Böses wünscht / das fallt gar zu schwer; wo schwerer es aber fallt/desto angenehmer ist es bey dem höchsten GOtt/und dir/mein Christ! desto ersprießlicher. Multa sunt genera eleemosynarum, seynd die Wort des H. Augustini in Enchir. quæ cùm facimus, adjuvamur, ut nobis dimittantur peccata, sed eâ nihil est majus, quàm cùm ex corde dimittimus peccata iis, qui offenderunt nos. Da Christus an das schmertzliche Creutz geheffstet / ware ihm die Zung allein noch frey / und diese hat er fürnemlich gelöst und hören lassen zum Schutz und Schirm derjenigen/ die ihn mit den Zungen und Händen gecreutziget hatten / ein kräfftiger und mächtiger Advocat für seine Feind.

2. Arduum opus inimicos diligere. S. Augustin. in Enchir.

3. Christus orat pro crucigentibus se.

Dieser Göttlicher Lehrer am Creutz hat zwar in diesem seine Jünger/ aber sehr wenige. Einer ware der H. Stephanus/welcher für seine Feind

bittend / den Himmel offen gesehen / als wollte der gantze Himmel zu einem so Christlichen Exempel und Spectacul gegenwärtig zuschauen. Dieser H. Ertz-Martyr betete für sich selbsten stehend / für seine Feind aber auf gebogenen Knyen. Non enim malè pari, sed malè facere, est malum perpeti.

4. Ignoverunt inimicis Paulus, Stephanus &c. Psal. 7. v. 5.

Der sanfftmüthige David / der Löwen und Bären ritterlich überwunden / beherzt und unerschrocken / als ihme das Glück die Gelegenheit in die Hand gespielt / seinen geschwornen Feind den Saul öffters in seine Gewalt zu bekommen / daß er sich nach Belieben gegen ihn hätte rächen können / hat viel lieber wollen verzeihen / als feindseelig gegen ihm verfahren / wollte also seiner Kriegsfahn diesen Spruch vor allen einschreiben: Si reddidi retribuentibus mihi mala, decidam meritò ab inimicis meis inanis. Psal. sept. **Hab ich denjenigen wieder Böß vergolten / die mir Böses thäten / so müsse ich billig für meinen Feinden zu Boden fallen / und Hülffloß werden.** Paulus der Apostel / der sich nicht gefördt die gantze Höll heraus zu fordern / den Tod / und alle Pein verachtet / wie gütig lasset er sich verlauten gegen seine Feind / indem er sagt: Maledicimur & benedicimus: persecutionem patimur, & sustinemus; blasphemamur, & obsecramus: **Man verflucht uns / und wir segnen: wir leiden Verfolgung / und gedultens; wir werden gelästert / und wir bitten.** primæ ad Cor. quarto. v. 12, 13.

1. Cor. 4. v. 12, 13.

Du sagst dannoch: ich kan mein Haupt nicht ruhig legen / weder essen / weder schlaffen / so lang ich meinen Feind / den Mardochäum vor mir sehe. O mein feindseeliger Christ! du schmittest also das Göttliche Rachschwerdt gegen dich selbsten. Höre an / was der Prophet Ezechiel capite trig. secundo erzehlet von etlichen Soldaten / qui posuerunt gladios suos sub capitibus suis, & descenderunt ad infernum cum armis suis, **sie haben ihre Schwerdter unter ihre Häupter gelegt / und seynd mit ihrer Kriegsrüstung zur Höllen gefahren.** Wol ein neues / doch gefährliches Hauptküssen / das Schwerdt! Auf solchem schlaffen ein alle Rachgierige / welche nicht ruhen können / sie haben sich dann gerochen. Also verfuhr der erste Lehr-Jünger des Teuffels der Cain / (wie ihm tauffet der H. Basilius,) der mit gewaffneter Hand wider den Abel seinen Bruder aufstunde / und vermeynte mit dessen Todt seinen Nahmen zu verewigen / hat aber das Gegenspiel erfahren müssen. Esau / Saul / Antiochus haben zwar mit Zähren die Göttliche Barmhertzigkeit angeruffen / seynd aber nicht erhöret worden. Esau non invenit locum pœnitentiæ, quamvis cum lacrymis inquisisset eam, sagt der H. Paulus ad Hebr. duod. Dann er fande keinen Raum der Buß / ob er wol mit Thränen den Seegen gesucht hat: Also ist

Ezech. 32. v. 27.

5. Vindicta periculosum cervical.

Ad Hebr 12. v. 17.

auch

auch Saul / also Antiochus von dem Altar der Barmhertzigkeit verstossen worden / und zwar billig / dann sie wollten denjenigen nicht verzeihen / die sie für Feind hielten. Judicium sinè misericordia fiet ei, qui non fecerit misericordiam, sagt ausdrücklich der H. Geist durch den Mund Jacobi cap. secundo. Jac. 2. v. 13.

Es wird ein Gericht ohne Barmhertzigkeit über den ergehen / der nicht Barmhertzigkeit geübet hat; Wie bekräfftiget der Ecclesiasticus cap. vig. oct. Eccli 28. v. 1. &c. 6.

Wer selbst Rache üben will / der wird Rache finden vom HErrn / und Er wird ihm seine Sünd ohne Zweiffel behalten. Rathet deswegen v. 2. Vergiebe deinem Nächsten / wann er dich beleidiget / so werden dir die Sünd auch erlassen / wann du darum bittest ꝛc. Non ignoscenti non ignoscetur à Deo.

Aber umsonst sagst du dieses / O GOtt! umsonst sagst du / Christe! Vobis dico, vobis Christianis. Du wirst nicht angehört: Diligite inimicos vestros. Kaum ist unter 1000. einer / der gehorsamet. Ego autem dico vobis, non resistere malo. Sollten wir stillschweigen / die Hand im Sack halten / nicht zeigen die Faust / werden wir als zaghafft ausgeschryen werden. Orate pro persequentibus &c. Also beten / ist mehr dann zu rar / und beten wir gleichwol / so geschicht es gar zu kaltsinnig. Benefacite his, qui oderunt vos. Das ist wider die Natur / das ist unmöglich / dieses können wir nicht / ja vielmehr dieses alles wollen wir nicht thun / O Christe! befehle uns / was leichter ist / und möglicher.

O liebste Christen! hasset ihr dann also den Himmel / daß ihr mit Stifen und Sporen der Höll wollet zueylen? Wo bleibt eure Bitt? Dimitte nobis debita nostra, sicut & nos dimittimus? Entweder seynd also eure Feind zu lieben / oder werfft euch selbsten den Strick um den Hals / so offt ihr von GOtt begehrt: O GOtt! verzeihe uns / gleichwie wir verzeihen? Wir wollen aber nicht verzeihen / sondern uns rächen / also räche dich auch gegen uns / und verzeihe uns mit nichten. Das Gebet der Auserwählten ist jederzeit von Hertzen: Pater ignosce illis; Ne statuas illis hoc peccatum; Ego omnia condono, omnia remitto, nihil ulturus. Und ist dieses gewiß: Non potest amare Deum, qui non cessat odisse inimicum, abermal so gewiß / als Amen. 7. Petimus dimitti nobis, sicut nos dimittimus.

Feſtum Melliflui Doctoris Divi Bernardi Abbatis.

Progr. Beatus Pater Bernardus.
Anagr. Sub te reparebat Nardus.

Rex apium flores argumentoſus oberrans,
Mellificemus, ait, Dux ego veſter ero.
Dum videt aſſiduos in Clara Valle ſequaces,
Bernardus, nardos carpite, primus ait,
Primus agam in prædas, ut mellea dona reportem,
Melliflui nomen forſitan inde tulit.

Wie die Jmmen durch die Felder,
durch die Linden-reiche Wälder,
der erwählte König führt:
So Bernardus durch die Garten,
auch die Seine durch die Narden
zu verſüſtem Raub anführt.

THE-

THEMA.

Nardus mea dedit odorem. Cant. primo. v. undecimo.

Meine Narden gabe seinen Geruch. Cant. 1. v. 11.

WJe die Blumen auf dem Feld nicht mit Mauren und Zäunen bewahret/und doch erhalten und fortgepflantzet werden/ unangesehen / daß sie von Menschen und Vieh zertretten/ abgeschnitten/und abgefressen werden/ also ist zwar die Christ-Catholische / Apostolische / Römische / florirende/ regierende Kirch mit äusserlicher Gewalt nicht bevestiget / wird hart gedruckt und angefochten/ muß vieles leyden / doch wird sie erhalten in völliger Flor und Glory/der ich dann diese Zeitschrifft billigst beyfüge: 8. Ecclesia hortus est.

SæplVs ICta, seD neqVaqVaM VICta.

Viel gelitten/ offt bestritten/
Triumphirt/ und florirt.

In dieser florirenden und triumphirenden Kirchen / als einem Schatten-reichen Garten / den Christus der auserwehlte Gärtner von Nazareth mit seinem selbst eignen Blut befeuchtet hat / befinden sich unterschiedliche Früchten und Blumen ; in diesem finde ich so viele schöne Violen/als Patriarchen; so viele Sonnenwend/ als Propheten ; so viele schöne Tulipan / als Apostoln ; so viele schöne Wolgemuth / als Martyrer ; so viele schöne Tag und Nacht/als Beichtiger ; so viele schöne weisse Narcissen / als Jungfrauen ; so viele schöne Vergiß mein nicht/ als Wittwen ; so viele schöne Ringiblumen / als heilige Ehe-Leut / welche alle in dem himmlischen Paradeiß-Garten durch den einigen Anblick der Göttlichen Sonnen-Strahlen auf ewig nicht verwelcken/ noch abfallen. 9. Sancti cum floribus comparati.

Wann ein Gärtner ein schöne Blume auf dem Feld / auf einem Berg oder in einem Thal findet / hebt er sie aus / und versetzt sie in einen schönen Lustgarten / daß er seine Freud daran habe. Es hat der himmlische Gärtner der höchste GOtt aus dem Blumen-reichen Garten der streitenden Kirchen in dem himmlischen Paradeiß-Garten der

triumphirenden Kirchen aus dem Thal Claravall versetzt ein schöne Blum/
Cant. 2. v. 1. welche sagen konnte: Ego flos campi. Cant. secundo. **Ich bin eine Blume des Feldes.** Diese von GOtt versetzte Feld-Blum ist der H. und Hönigfliessende Lehrer Bernardus. Aber in dem auf dem ewigen Blumen-Bett unterschiedliche Blumen gefunden werden: Cui comparabo te? Thren. secundo. **Mit wem solle ich dich/ O H. Bernarde,**
Thren. 2. v. 13. 10. **vergleichen?** Solle ich dich vergleichen mit der schönen Schlüssel-
Flores varii. Blum / so hat schon als solche nennen wollen Christus Petrum seinen
Matth. 16. v. 19. Apostel: Tibi dabo claves regni cœlorum, **dir will ich geben die Schlüssel des Himmels.** Cui comparabo? Solle ich dich vergleichen mit der wolschmeckenden Blum **Ehren-Preiß** / so weiß ich ja/ daß diesen Preiß-Nahmen zuvor erhalten der H. Paulus / von welchem
Act. 9. v. 15. Christus selbsten gesprochen zum Anania Act. nono: Vas electionis est mihi iste, **dieser ist mir ein auserwählt Gefäß.** Cui comparabo? Oder solle ich dich vergleichen mit dem holdseeligen Blümlein **Je länger/ je lieber/** so stellt als ein solches vor den geliebten Schooß-
Joan. 21. v. 20. Jünger Joannem den Evangelisten der H. Petrus mit diesen Worten Joan. vigesimo primo. Vidit Discipulum illum, quem diligebat Jesus, **Er sahe den Jünger folgen/ den JEsus lieb hatte/ der auch im Abendmahl auf seiner Brust geruhet hat.** Oder mit dem angenehmen Majoran? Diesen hohen Ehren-Nahmen aber eignet die Schrifft zu dem H. Tauffer und Vorlauffer Christi/ Joanni/ Matth. un-
Matth. 11. v. 11. dec. Non surrexit major, **unter denen/ die von Weibern gebohren seynd/ ist keiner aufgestanden/ der grösser sey/ dann Joannes der Tauffer.** Oder ja/ solle ich dich vergleichen mit der Schneeweissen Lilien / der du wohl kanst gesagt werden in dem Thal Claravall
Cant. 2. v. 1. Lilium convallium, **ein Lilie in den Gründen.** Cant. sec.

Die Lilie ist ein schöne/ anmüthige Blume/ dahero/ was lieblich ist/
11. Laus lilii. Mai. 35. v. 1. Eccli 39. v. 19. mit ihr verglichen wird / wie zu lesen Isaiæ trig. quinto: **Die Wüste wird blühen/ und frolocken/ wie die Lilgen.** Und bey dem Ecclesiastico cap. trig. nono: **Bringet Blumen herfür/ wie ein Lilie/ und gebet einen Geruch/ und blühet zur Holdseeligkeit.** Unter den Lilien ist die weiste am schönsten; sie gleicht einem Scepter mit ih-
12. Lilium describitur. ren glatten/ grünen/ und mit Spitz-Blättern nach und nach angesetzten Stengeln: Ihr Haupt ist Anfangs grün-gelbicht/ und rauten-länglicht/ welches endlich wird Silber-weiß mit glänzenden Fäden unterzogen / tragende in sich güldene Kolben / die leichtlich zerstieben/ und einen andern Geruch haben/ als die Blume selbst. Zu deren Schönheit weiset uns

uns Christus selbsten Matth. cap. sexto: Schauet mit Fleiß an die Lilien auf dem Feld / wie sie wachsen. Die Lilie hat 6. weiße Blätter/hat treffliche Tugenden und Krafft in der Medicin. Die Blätter heilen giftige Wunden/ stillen die Hitz / heilen den Aussatz/ trucknen aus/und heilen die Schwären des Haupts/ und reinigen das Angesicht/ von andern Tugenden der Lilien zu geschweigen / wird selbige gehalten für eine Königin der Blumen/wie sie rühmet Plinius lib. 2. c. 5. Nulli florum excellitas major, welchem beyfallt der H. Bernardus selbsten mit diesen Worten Serm. 70. in Cant. Lilia eminentia in floribus terræ, dieser ich dann beyschreiben kan: Matth 6. v. 28. 13. Lilium præ cæteris eminet.

VnVs Iste fLores faCILè fVpergreDItVr oMnes.

Ihr kein Blum ist zu vergleichen/
alle sie thut übersteigen.

Sagt nun der H. Gregorius in illud sacri Epithalamii, sicut lilium inter Spinas: Sola illa anima in lilii dignitate computatur, quæ â mortalitatis radice ad cœlestem pulchritudinem assurgit, & munditiæ candorem corde, & opere sibi ipsi custodit, & proximos quosque bonæ opinionis odore reficit. So könnte ich schon diesen Hönigfliessenden Lehrer mit dieser Lob- und Liebwürdigen Lilien vergleichen / allein der H. Epiphanius schröckt mich ab / wann und wo er dieses schreibt: Beatissima Virgo est lilium immaculatum, sublimior Angelis facta est, superior ipsis Cherubim, & Seraphim, placens Christo Regi, à Deo in honore habita, tanquam Ancilla digna, & Mater sancta, Mater immaculata, solo Deo excepto, cunctis superior existit. 14. Maria lium est eminens.

Cui comparabo te? Was für eine Blum ist dann der H. Bernardus? Nardus, Nardus antwortet mir der gelehrte Echo oder Gegenschall aus dem Thal Claravall. Wolan Nardus solle mir heut seyn der H. Bernardus ein wolriechende Spica-Nard, wovon zu meinem Propos der Poët in seinem Chronico: 15. S. Bernardus Nardus.

SanCtVs BernarDVs benè DICItVr obsIta narDVs, *
qVæ CroCeo MIros traXIt oDore VIros.

Wol Bernardum wir thun nennen
ein versüsste Spica-Nard,
die so viel hat ziehen können
zu dem Thal/ das rauh und hart.

Wie ich in gegenwärtiger zeigen will. Favete.

Nachdem der Gottsförchtige Tobias eingangen in das Haus Raguelis / und Raguel denselbigen was genauer betrachtet im Angesicht / brache er aus in diese Wort / zu Anna seiner Hausfrau sagende / Tob. sept. Quàm similis est juvenis iste Consobrino meo ? **Wie ist der Jüngling meiner Schwester Sohn so gleich ?** Stelle ich den H. Bernardum dem Patriarchen Joseph im alten Testament entgegen / so finde ich in seiner ersten blühenden Jugend nicht allein eine Gleichheit / was angehet die äusserliche Gestalt und Schönheit des Leibs / sondern auch / was angehet die innerliche schöne Gaben des Gemüths / daß ich wol sagen kan / was der Jacob von seinem Sohn Joseph / da er ihm unter andern seinen Brüdern den vätterlichen Seegen ertheilt mit diesen Worten Gen. quadr. nono: Filius accrescens Joseph, filius accrescens, & decorus aspectu, **ein anwachsend Kind ist Joseph / ein anwachsend Kind / und schön anzusehen.** Dann wiewolen das Haus Jacobs mit vielen Söhnen beglücket / die darnach in grosse Geschlechter erwachsen / so hat doch Joseph vor allen diesen Lobspruch zu hören verdienet; Obwolen der H. Cisterzer-Orden vor Bernardo mit vielen frommen Geistlichen Kindern versehen / von denen mit dem Psalmisten Psal. cent. vig. sept. Filii tui sicut novellæ olivarum, **deine Kinder seynd wie die junge Oelzweig**; nemlich diejenige / die der Ehrwürdige Vatter Robertus gepflantzet: unter diesen doch ist der H. Bernardus fürnemlich erschienen Filius accrescens, filius accrescens, & decorus aspectu, als welcher diesen H. Cistercienser-Orden propagirt / und vermehret hat / daß ich wol mit dem Chronisten sagen kan:

Tob. 7. v. 2.

Gen. 49. v. 22. 16. S. Bernardus alter Joseph.

Psal. 127. v. 3.

Sospes BernarDVs sVCCreVIt In orDIne NarDVs,

17. à juventute virtuti studens,

Wol von Jugend auf ein Nard
wuchs / und wuchse auf Bernard.

Nardus mea dedit odorem, liesse also in seiner ersten Jugend von sich gehen einen trefflichen Tugend-Geruch.

Es lernte zwar der junge Bernardus erstlich das A. B. C. wuste aber schon vorher zu verehren denjenigen / der da sagt Apoc. primo: Ego sum α, & ω, principium & finis. Bernardus lernte lateinisch / konnte aber zuvor schon decliniren: Declina à malo, & fac bonum. Psal. trig. sexto. Unter allen Casibus liebte er den Dativum gegen die armen und nothdürfftigen Menschen / und den Accusativum gegen sich selbs-

Apoc. 1. v. 8, &c. Psal. 36. v. 27.

selbsten/ wollte schon dazumalen nichts wissen von den Verbis, die einen Imperfectum haben/ dann er beflieſſe sich jederzeit zu reden/ was fromm/ was auferbäulich/ was tugendreich/ und vollkommen ware.

Schön von Leibs-Gestalt ist gewesen der Egyptische keusche Joseph/ deswegen er groſſe Anfechtung gelitten von dem Weib des Putiphars/ die ihm dann angelegen Gen. cap. trig. nono: Dormi mecum, schlaffe bey mir. Er aber lieſſe den Mantel in ihren Händen/ und lieffe hinaus. Einer ist entgangen von solchen süß-lockenden Sirenen der sieghaffte Joseph: mehreren aber der Englische Jüngling Bernardus, und zeigte/ daß er seye ein wolriechende Nardus, die den Gestanck der Geilheit nicht ertragen kan. Dann als das unverschämte Hurengeschmeiß ihme als einem schönen Knaben nachstellte/ und zwar auf alle Weeg und Steeg/ wickelte er sich glücklich aus allen gelegten Stricken/ flohe entweder auf das schleunigste/ oder wann ihm der Paß verlegt/ schrye er: Latrones! Latrones! behielte also seine Unschuld unverletzt/ deren Verlust unwiederbringlich ist. Gen. 39. v. 7. 12. 18. Bernardus Icortorum victor.

Nachdem unser erster Vatter Adam mehr dann zu vermessen gessen hat von der ihm und Evâ verbottenen Frucht/ muste er hören/ Gen. tert. In sudore vultûs tui vescris pane, im Schweiß deines Angesichts sollst du das Brod essen/ welchen harten Brocken wir heut noch kauen müssen/ als unglückseelige Nachkömmlingen. In diesem Fall wollte auch Bernardus nicht exempt seyn/ wiewolen er von hohem adelichen Stammen herstammete/ und von zarter Complexion, nachdem er mit harten Geisel-Streichen sich gnugsam abgemattet/ scheuete er sich nicht die hartseste Arbeit zu ergreiffen/ und die verächtlichste Werck zu verrichten/ als ein Knecht auf dem Feld/ und Diener GOttes in dem Closter/ weilen dazumal man zu Cisterz noch nicht viel mit Dienstbothen versehen/ zohe also durch sein gutes Exempel andere kräfftig nach sich/ nicht nur als eine Geruch-reiche Tugend-Nard/ sondern es ware auch Gen. 3. v. 19. 19. S. Bernardus velut apis.

SanCtVs BernarDVs sICVtI apIs argVMentoſa.

Wie ein arbeitsame Biene/ die überall/ und jederzeit suchte den süssen Honig der Tugend-vollen Wercken einzusammlen/ ja als ein rechter Immen-König redete er die Seinige liebreich an:

DVX ego Vester ero, Constantes estote CharIsIMI.

Folgt mir nach/ ich geh voran/
beständig halt der Tugend-Bahn.

Es ware zwar der H. Bernardus ein hochfliegender Adler in der Contemplation, in der Buß und Pœnitenz ein seufftzendes Turter-Täublein/ in Verkündigung des bittern Leydens und Sterbens Christi JEsu ein hellschlagende Nachtigall/ ein sorgfältige Bruth-Henn in der Liebe seiner untergebenen Kindern/ in allem dannoch ware dieser Honigfliessende Vatter ein Honigmachendes Immlein. Von diesem zwar kleinen doch wunderbarlichen Vögelein des Lufft redet der Ecclesiasticus cap. undec. Non laudes virum in specie sua, in seiner schönen Gestalt und Grösse der Statur, neque spernas hominem in visu suo, so verachte auch nicht den Menschen in seinem Ansehen/ schätze den Menschen nicht dem äusserlichen Schein und Augenmaaß nach. Und legt die Prob vor Augen das Exempel des Bienleins: Brevis in volatilibus est apis, kurtz/ das ist/ klein unter den Vöglen ist das Bienlein/ das ist/ wie Hugo Card. gloſſiret: Apis est contemptibilis exterius, & tamen utilis, & hæc est brevis corpore, non valore, so klein das Immlein an dem Leib/ so groß/ so nutzlich/ so fürtrefflich ist es an denen natürlichen Eigenschafften.

Eccli 11. v. 2.

20. Apis parva, sed utilis.

21. Castitatem amat, fœtorem odit.

Sonderlich der Sauberkeit und Reinigkeit wegen wird das kleine Bienlein sehr hoch geschätzt/ dann es hasset allen Gestanck/ und fliehet allen Rauch/ wie auch alles Getümmel und Unruhe/ durch welche Stück gemeldter Hugo verstehet Fumum elationis, & fœtorem luxuriæ, & strepitum mundi. O was für ein demüthiges und keusches Bienlein ware der H. Bernardus! Von den Bienlein bezeugt der H. Ambrosius: Apes nullo concubitu misceantur, nec libidine resolvuntur, nec partûs dolore quatiuntur, sed integritatem corporis virginalem servantes, subitò maximum filiorum examen emittunt. Die Immlein vermischen sich nicht/ und gebähren ihre Jungen ohne Schmertzen/ behalten die Jungfräuliche Reinigkeit/ in kurtzer Zeit bringen sie herfür ein grosse Anzahl der Jungen/ welche/ (wie etliche vermeinen/) aus dem von denen wolriechenden Blumen abgelesenen Thau durch ihren eignen Mund formirt werden/ wie schreibt und singt der Poët:

22. Parit mirabiliter.

Illum adeo placuisse apibus, mirabere, morem,
Quod nec concubitu indulgent, nec corpora segnes
In venerem solvunt, aut fœtus nixibus edunt,
Verùm ipsæ è foliis Natos, & suavibus herbis
Ore legunt &c.

So

So dann das Immlein wegen der Keuschheit also berühmt ist/ warum solle der hönigfliessende Vatter Bernardus nicht können verglichen werden? Von diesem kan ich also sagen/ was er selbsten gesagt von dem allerkeuschesten Sohn Mariä/ daß er gewesen Apis, quæ pascitur inter lilia: Et ad suaveolentem perpetuæ Virginitatis florem advenit, illi adhæsit. Dieser reinen Blumen der Jungfräulichen Reinigkeit ist er angehangt/ und sich so starck daran gehalten/ daß/ obwolen ihm solche abzunehmen mit allem Gewalt und listigen Anschlägen der höllische Feind sich unterfangen/ er jedoch mit allem Eiffer diese Rauber verjagt/ und zu Schanden gemacht/ und also seinen Leib und Seel von allem Unrath und Gestanck der stinckenden Wollüsten rein und unversehrt erhalten. 5. Bern. de adv. Dom. Serm. 2.

23. Apis otium odit.

Ein Immen-Korb ist gleichsam ein wolgeordnetes Gotteshauß/ in welche je eines dem andern in der Arbeit und Mühewaltung beyhalt/ und beyspringt/ und keines darinn geduldet wird/ welches da müssig seye/ und allein von der andern Schweiß/ Arbeit/ und gesammletem Honig/ als wie die Weschben/ von dem fremden Honig/ sich wolle ernähren. Allda ist der König der Immen die vorgesetzte Obrigkeit/ welche mit Grösse/ Schöne/ und Stärcke der Tugenden anderen thut vorgehen/ mit Wort und Exempel um die arbeitsame Bienen herum gehen/ sie aufmunteren/ und ermahnen/ und ihren Stachel und habenden Gewalt/ nicht ad vindictam, sondern zu Nutz der Untergebenen/ in mansuetudine, gebrauchen solle/ welcher dann die untergebene Immlein mit aller Reverenz gehorsamen in Lieb/ und bereit seynd Leib und Leben für sie darzusetzen.

24. Prælatus Rex apum.

O wie schön hat alle diese Eigenschafften der Immlein erfüllt der H. Bernardus, welcher zwar/ als ein auferbäulicher Immen-König für allen sich erlustigte in dem lieblichen Geruch der Blumen/ und in Sammlung und Eintragung des süssen Honig-Raubs die Seinige regierte in mansuetudine, in vätterlicher Lieb und Sanfftmuth/ ohne den geringsten Stachel des Zorns/ liesse er doch jederzeit von sich spühren einen kräfftigen Geruch der süß-anziehenden Narden/ daß er allzeit sagen konnte: Nardus mea dedit odorem: Meine Narden hat ihren Geruch geben. Cant. primo. Freylich ja Cant. 1. v. 11.

NarDVs hæC DeDIt, sICqVe attraXIt.

Den Geruch die Nard hat geben/
und gezogen starck darneben.

Attra-

Attraxit, die Nard hat gerochen und an sich gezogen Tecelinum, den leiblichen Vatter Bernardi, dessen leibliche Schwester mit seinen Brüdern/samt vielen andern/ die er aus der Welt gezogen/ und zum Geistlichen Ordens-Stand gebracht hat. Attraxit, durch diesen seinen Tugend-Geruch hat er an sich gezogen/ und wunderthätig bekehrt Marcellinum einen Chorherrn / wie auch Henricum den Bruder des Königs in Franckreich/ und dessen vertrautesten Freund Andream, und viele andere adeliche Herrn in Niederland.

25. Multos convertit.

Attraxit, dieser Tugend-Geruch hat ihn nicht nur gezogen nacher Mayland/ das er wiedergebracht zum Gehorsam des Pabsts; nicht nur in Engelland / allwo er bekehrt Wilhelmum den Fürsten in Gasconien; nicht nur in Franckreich / allwo er einen Aufstand völlig gestillt/ und niedergelegt: sondern auch nacher Rom/allwo er ein schwere Kirchen-Spaltung beygelegt hat.

26. Dissidentes pacat.

Attraxit, da er Abailardum den Ketzermeister / wie auch Gilbertum Poretanum, und Henricum den Abtrinnigen mit kräfftigen Worten und Wercken überwiesen / den wahren Glauben durch ein Wunderwerck bestättiget / einen Gliedersichtigen geheylet / die Teuffel ausgetrieben / andern von GOtt die Gnad erhalten der Bußzähren / durch sein Gottgefälliges Gebet dem König in Franckreich einen Erben erbetten hat.

27. Mira patrat,

Von der starckriechenden Narden setzt der Chronist diese Beyschrifft:

28. Nardus pressa spirat odorem suaviùs.

QVanDo pressa geMIt fVaVIor eCCe VIget.

So die Nard wird hart gepresst/
Riecht sie auf das allerbest.

Ein wanckelmüthiger Gesell eines andern Ordens lase etliche Wercklein / die der H. Bernardus geschrieben / und kame nach Claravall, bittend von Bernardo auf- und angenommen zu werden. Weilen aber Bernardus dieses abschluge/ mit diesem vätterlichen Rath / es wäre seiner Seeligkeit mehr beförderlich / so er die Vollkommenheit suchte allda / wohin seine Reglen ihn anführten; vergasse dieser Sollicitant aus gäh-aufsteigendem Zorn seiner selbsten / versetzte dem H. Vatter ein so harten Maulstreich / daß ihme die Wangen hoch aufgeschwollen / und mit Blut unterloffen. Bernardus schwiege still in Gedult / damit

29. S. Bernardus mirè patiens.

damit dem Böswicht kein Unheil wiederfahren möchte / und entschuldigte diese That best möglichst. Dergleichen böse Stück könnten mehr angeführt werden / aber die Kürtze der Zeit will es nicht erdulten. Es fügte ihm aber Leyds an / wer da wollte / betete er für solche aus gantzem Hertzen / suchte sie mit Stillschweigen und Gedult zu besänfftigen / und erwiedrigte alles Böses mit Gutem / alle Schmach mit Beehrung und Dienstleistung.

Unter andern schönen / wolriechenden / und Stärck-bringenden Blumen ist auch eine / die genennt wird Granadillo, die Passions-Blum / O was grosse Stärckung seines Hertzens / was grosse Bekräfftigung des Glaubens / was grosse Beruhigung des Gewissens / und was grosse Vergewisserung des ewigen Lebens hat nicht trostreich geschöpfft der Heil. Bernardus aus dem bittern Leiden und Sterben CHJSTI JEsu / er mogte seyn wo er wollte / er ware beschäfftiget / wie es seyn konnte / 30. Amator eximius Crucifixi S. Bernardus.

penDebat In CrVCIfIXVM.

der Gecreutzigte allein
muste sein Objectum seyn.

Sollte er lesen / schreiben / oder studiren / waren seine in der Lieb JEsu angezündte Wort: Si scribis, non sapit, nisi legero JEsum.

Der Gecreutzigte allein
muste sein Studiren seyn.

Sollte er disputiren / und conferiren / waren seine erste Wort: Si disputas, aut conferas, non sapit mihi, nisi sonuerit ibi JEsus.

Der Gecreutzigte allein
muste sein Intentum seyn. 31. Et Nominis JEsu.

Sollte er speisen / beten / singen / betrachten / hiesse es jederzeit: JEsus mel in ore, melos in aure, in corde jubilus.

Der Gecreutzigte allein
must sein einig Centrum seyn.

Nomen JEsu, sprache er mit Mund und Hertzen / lucet prædicatum, pascit recogitatum, lenit & ungit recogitatum, daß also dasjenige Hertz kälter muß seyn/als Eiß/ welches in Lieb nicht angezündt wird in Lesung der Schrifften des H. Bernardi von dem allersüssesten Nahmen JEsu. Konnte also wohl der H. Bernardus sagen mit der geistlichen Braut im hohen Lied Salomonis Cant. primo: Fasciculus myrrhæ dilectus meus mihi, inter ubera mea commorabitur, **mein Geliebter JEsus ist mir ein Myrrhen-Büschel / welches ich stets auf meiner Brust trage.**

Cant. 1. v. 12.

Einmal knyete er vor einem Crucifix-Bild / und wurde von denen Liebs-Flammen dergestalt angezündet/ daß er bald lachend und weinend/ bald weinend und lachend zu singen angefangen:

32. Osculum recipit à crucifixo.

Salve Mundi Salutare, salve, salve JEsu chare,
Cruci tuæ me aptare, vellem verè, tu scis quare,
Da mihi tui copiam.

Kaum da er solche Liebes-Wörter vollendet / löset sich das Crucifix-Bild von dem Creutz/ umfanget Bernardum, haltet ihm die offne Seiten an den Mund / woraus Bernardus getruncken / und gesogen seine mehr als menschliche Wolberedsamkeit.

Wann nun der H. Bernardus so hoch von Christo geliebt worden / so nimmt mich nicht Wunder / daß er von Maria gleichfalls hoch geehrt worden

præDILeCtVs parIter VIrgInIs MarIæ fILIVs.

**Von Maria hochgeehrt
als ein Sohn/ mit Gnad vermehrt.**

33. B. Virginem colit, & colitur ab ea vicissim.

Aus den beständigen und zärtesten Andachten Bernardi ware die Verehrung der seeligsten Jungfrauen/ von welcher ihm dargegen viele hohe Gnaden zukamen. Also will gesagt werden / ob sollte sie ihm einst ihr H. Milch aus den Brüsten auf die Lefftzen gespritzt haben/ worvon ihm hernach seine so annehmliche Schreibart entsprossen / die sich in allen seinen Schrifften zeigt.

Einsmals kame er in die Domkirch zu Speyer in Begleitung der Clerisey/ und vieles Volcks / da knyete er beym Eingang / grüssete die seelige

seelige Jungfrau in ihrer an einer Säul aufgerichten Bildnuß/ machte 3. Fußfäll/ sprechend bey dem ersten: Gegrüsset seyst du/ O gütige! Bey dem andern: O milde! Bey dem dritten: O süsse Jungfrau Maria! Das Bild antwortete ihm jedesmal: Salve Bernarde! Gegrüsset seyst du Bernarde! Und zum ewigen Andencken dieses wunderthätigen Gruß-Wechsels/ weilen ihn jedermann deutlich vernommen/ hernach an besagten 3. Stellen in selbiger Kirch 3. messinge Platten an die Pflaster-Stein seynd angehefft worden / deren Guß obgesetzte Wort Bernardi enthalten: Wird auch täglich vor selbigem Bild das Salve Regina gesungen/ bey welcher Andacht so gar sehr viele A-Catholische sich einfinden. 34. Salutat, & pariter salutatur.

Von den geistreichen Predigen dieses honigfliessenden Lehrers Bernardi meldet unter andern dieses Guilielmus, als er predigte/ sagt er: Matres filios abscondebant, Uxores detinebant Maritos, Amici amicos avertebant, quia voci ejus Spiritus S. tantæ dabat vocem virtutis, ut vix aliquem aliquis teneret affectus, das heist: odorem dedit, & attraxit. 35. Efficacissimè prædicabat.

Warum aber CanDIDIs VestIbVs sanCtVs BernarDVs?

36. S. Bernardus veste candidus.

Wird dieser Englische Vatter Bernardus vorgestellt in schneeweissem Habit? Von diesem etwas in der Kürtze zu melden gibt mir Anlaß der obsiegende Heyland/ so wol in seiner Verklärung auf dem Berg Thabor/ Matth. dec. sept. als in seiner wunderbarlichen Himmelfahrt; dann da er sich in solcher Kleidung erhaben durch eigene Krafft. Act. primo: Astiterunt duo viri in vestibus albis, es stunden da zween Männer in weissen Kleidern/ und diese waren 2. Engel. Mit solcher Lilien-Farb bekleidet GOtt seine himmlische Hof-Bediente / wie auch seine auserwählte Kinder/ wie er versprochen Apoc. tertio: Ambulabunt mecum in albis, sie werden in weissen Kleidern mit mir wandeln/ dann sie seynds werth. Warum dieses? Qui vicerit, sic vestietur vestimentis albis, wer überwinden wird / der wird also mit weissen Kleidern angethan werden. Germinabit sicut lilium, & erumpet radix ejus, ut Libani ibunt rami ejus. Oseæ dec. quarto. Matth. 17. Act. 1. v. 10. Apoc. 3. v. 4. ibid. v. 5. Oseæ 14. v. 6.

Und sehr wohl / dann er ware es werth wegen seiner Englischen Reinigkeit/ und treuhertzigen Redlichkeit/ die ihm aus den Augen schienen. Er ware nie starcken Leibs / sondern stetigst schwach / kränclich/ und dermassen ausgezehrt/ daß die blosse Haut über die Bein gespannt zu sehen. Sein Angesicht ware allzeit rößlicht/ der Bart rötlicht / deme das Alter etliche graue Haar eingesprengt hatte. Die Leibs-Grösse überschritte mehr die mittlere Höhe / als daß sie derselben etwas nachgabe. 37. Statura ejus.

Als er die Augen geschlossen in den 64sten Jahr seines Alters im Jahr Christi 1153/ 20. Augusti, zehlte man der Clöster/ die er selbsten gestifftet/ 160/ alle mit H. Mönchen wol besetzt/ und in dem Closter zu Claravall allein 770.

38. Ordinis incrementum,

Wol also der H. Bernardus bona Nardus, quæ dedit odorem suum, die ihren Geruch geben / dardurch er angezogen Alphonsum in Lusitania, Ericum in Dania, Gosmarum in Sardinia, lauter Könige / Petrum & Henricum, Königliche Printzen ex Gallia, Henricum & Ferdinandum, Königliche Printzen ex Portugallia, und andere / die alle seinen H. Orden eingetretten/ aus dem 4. Römische Päbst/ 46. Cardinäl/ 800. Ertz-Bischöff/ 1500. Bischöff / taceo innumeros Martyres, Confessores, & Virgines. Und schliesse es mit dem Chronisten:

DIVVs BernarDVs CreſCens ſtetIt Integra narDVs, *
eX qVa tot MIros ConCItat orDo VIros,

Wol Bernardus hat gerochen
als ein Nard gantz unverletzt/
davon so viel ausgebrochen/
die der Orden heilig schätzt/
den GOtt segnen wird biß zum End der
Welt. Amen.

SEPTEMBER.

♎

Sol in libra.

Signum Prædestinationis

IX.

Quæ manus Agricolæ concredit semina terræ,
Hæc cum multiplici fœnore reddit ager.
Quas quis dives opes inopi largitur, amore
Christi, fertiliùs reddet in axe Deus.
Cum clausis portis qui claudet viscera cordis,
Huic & cœlestis janua clausa manet.

Vide infra: September.

Unicuique mandavit Deus de proximo ſuo. Eccli decimo ſept. v. duod.

Es hat GOtt befohlen / daß ſich ein jeglicher um ſeinen Nächſten annehmen ſollte. Eccli 17. v. 12.

1. Herba ſalubris Tabacum.

NDem dir der Tabacks-Strauch vor die Augen geſtellt wird/verachte dieſes Kraut nicht/dann es iſt ein kräfftiges Mittel / die Wunden/ und allerhand Geſchwär zu heilen. Ein nahmhafftes Geſchwär des Leibs iſt die hart druckende Armuth / ein nahmhaffteres Geſchwär der Seelen iſt die Sünd. Zur kräfftigen Curirung beeder Schäden Leibs und der Seelen iſt ein bewährtes Mittel die Allmoſen/ ſonderlich diejenige/ die mitgetheilt wird cum benigno affectu in egenos, und dieſe wird uns durch den Tabacks-Strauch/ durch dieſes heilſame Wundkraut repræſentirt. Dieſes will uns lehren

Ad Col. 3. v. 12. der H. Paulus ad Coloſſ. tertio: Induite vos, inquit, viſcera miſericordiæ, ſicut electi Dei, **ziehet an/ als Auserwählte/ Heilige/ und Geliebte/ hertzliche Erbarmung / Gütigkeit** ꝛc. Und aus dieſem Gottſeeligen Werck ſpricht den Menſchen ſeelig der Königliche Pſalmiſt, Pſal. quadr.

Pſal. 40. v. 2. Beatus, qui intelligit ſuper egenum, & pauperem, in die mala liberabit eum Dominus, **ſeelig iſt/ der Verſtand hat / und ſich annimmt um den Dürfftigen und Armen / dem wird der HErr am böſen Tag aushelffen.** Deswegen redet wol der güldene Mund: Multò majus eſt,

S. Chryſoſt. 2. Eleemoſyna magni facienda. eſurientem paſcere Chriſtum, quàm in Chriſti nomine mortuos ſuſcitare; nam illic tu de Chriſto benè mereris, hic autem ipſe de te.

Und wer will hier zweiffen/ indem niemand zweiffen kan an dem / was ſagt GOtt der H. Geiſt Prov. vigeſ. ſec. Qui accipit mutuum, ſervus eſt fœnerantis: **Wer Geld aufnimmt/ der iſt deſſen Diener / der ihms**

Prov. 22. v. 7. **auf Wucher gibt.** Nun thut der allerreichſte und freygebigſte GOtt durch den Armen Geld aufnehmen / ſo macht er ſich dann gleichſam zum Diener desjenigen/ der dem Armen mittheilt. Dieſes bekräfftiget GOtt

Prov. 19. v. 17. bey dem Salomon Prov. decimo nono: Fœneratur Domino, (oder was daſſelbige bedeut/ Dominus mutuum ab eo accipit,) qui miſeretur pauperis, **wer ſich über den Armen erbarmet/ der gibt dem HErrn auf**

3. Chriſtus à nobis ſtipem emendicat. **Wucher/ und Er wird ihm ſeinen Lohn wieder vergelten.**

Chriſtus begehrt die Allmoſen / wie ſpricht der H. Auguſtinus, dann alſo lauten deſſen Wort: Da mihi ex eo, quod dedi tibi, de meo quæro:

da,

da, & redde, habuisti me largitorem, fac me debitorem, habeam te fæneratorem: temporalia mihi das, æterna tibi restituam, teipsum tibi reddam, quando te mihi reddidero. Mit dem H. Augustino stimmet ein Gregorius Nazian. Orat. de amore pauperum: Fac calamitoso sis Deus, Dei misericordiam imitando, nihil enim tam divinum homo habet, quàm de aliis benè mereri, tibi derelictus est pauper, velut Deo. Ein solcher GOtt gegen die Armen ist auf Erden gewesen der Job / drum last er sich gantz keck verlauten cap. vig. nono: Pater eram pauperum, & causam, quam nescie- Job. 29.
bam, diligentissimè investigabam, oculus fui cæco, & pes claudo: **Dem Blinden ware ich ein Aug / und ein Fuß dem Lahmen / ich ware ein Vatter der Armen / und die Sach / die ich nicht verstund / erforschte ich zum allerfleissigsten.** Tobias / ein liebster Freund GOttes / Eleemosyna, sagt er / ab omni peccato, & à morte liberat, & non patitur animam ire ad tenebras. Fiducia magna erit coram summo Deo eleemosyna omnibus facientibus eam, **sintemalen Allmosen von aller Sünde / und vom Todt erlöset / und sie wird die Seele nicht in die Finsternuß kommen lassen / dann Allmosen wird ein groß Vertrauen machen für dem allerhöchsten GOtt allen denen / die sie geben.** v. 16, 15. Tobiæ 4. v. 11, 12. 4. Eleemosyna à peccato, morteque liberat.

Deswegen ermahnet mich und dich der H. Ambrosius: Si ergò apereris pauperibus manus tuas, Christus tibi aperiet januas suas, ut paradisi possessor introeas, wann du derowegen freygebig deine Händ gegen den Armen aufthun wirst / wird auch Christus dir zum Eingang die Thor und Thüren im Himmel eröffnen. Ich aufs wenigst / sagt der H. Hieronymus, non memini, me legisse, malâ morte mortuum, qui libenter opera charitatis exercuit, habet enim multos intercessores, & impossibile est, multorum preces non audiri, ich wuste mich nicht zu erinnern / gelesen zu haben / daß der eines bösen Todts gestorben seye / der sich in den Wercken der Lieb geübet hat. Ein solcher hat nemlich viel / die vor ihn bitten / und ist nicht möglich / daß vieler Gebet nicht erhört werde. S. Ambros. S. Hieronymus ad Nepot.

Je mehrere deren seynd / die Wasser zutragen / und löschen helffen / desto kräfftiger wird dem Feuer gewehret. Wegen Viele deren / die löschen helffen / kommen die Freygebige gegen den Armen mehrentheils unbeschädigt hindurch; Misericordia est illis salutis, spricht der H. Maximus, hom. 1. de Eleem. ut flammas, quas sibi peccando incenderant, largiendo extinguant, die Barmhertzigkeit ist ihnen ein Brunnen des Heyls / jene Flammen / die sie durch Sündigen entzündet / durch Allmosen geben wieder löschen zu können. 5. Eleemosyna extinguit ignem inferni.

Dann wie der H. Geist selbsten bezeugt Eccli

tertio,

tertio, hat das Allmosen zu Vergebung der Sünden eben den Nachdruck/ welchen das Wasser hat zur Löschung des Feuers: Ignem ardentem extinguit aqua, & eleemosyna resistit peccatis, Wasser erlöschet ein brennendes Feuer / und Allmosen geben widerstehet den Sünden. Welchen also das höllische Feuer schröckt/ seye in Darreichung des H. Allmosens nicht spahrsam. Date eleemosynam, & ecce omnia sunt munda vobis, sagt Christus die ewige Warheit selbsten Luc. und. Gebet Allmosen/ und siehe/ alles ist euch rein. Si fiat ex vera contritione, setzt Cornelius à Lap. hinzu/ hæc enim includit amorem Dei super omnia, qui peccatum omne excludit, alles ist dem Allmosengeber rein/ wann das Allmosen aus einer wahren Reu herrühret / dann diese schliesset ein die Lieb GOttes über alles/die alle und jede Sünd ausschliesset. Von diesen sagt der H. Chrysost. Serm. 43. Hæc sunt, Fratres, hæc sunt, quæ tenent cœli arcem, quæ secretum Dei judicio pulsant, quæ ante tribunal Christi causas humani generis exequuntur, quæ Injustorum petunt indulgentiam, reorum veniam promerentur, diese seynd/liebe Brüder/diese seynd/ welche den Himmel überwältigen/ welche die himmlische Urthel GOttes des Richters zuruck treiben/ welche vor dem Richterstuhl Christi die Angelegenheiten der Menschen befördern / welche den Ungerechten die Verzeihung ausbitten / welche den schuldigen Sündern die Nachlassung ihrer Missethaten verdienen. Diese dann lasset uns voran schicken / damit wir sicher folgen mögen.

Eccli 3. v. 33.

Luc. 11. v. 41.

6. Eleemosyna fieri debet cum contritione.

Festum

Festum SS. Angelorum Custodum.

Progr. Angelus.
Anagr. Galenus.

Inventum medicina meum est, opiférque per orbem
Dicor, quantumvis dicat Apollo potens.
Curabar propriis, dicat Podalyrius, herbis
Æger, at hic medicus turpiter æger erat,
Hippocrates meus est, meus est Galenus, eritque
Angelus, iste levat quodlibet arte malum.

Ovid. 1. Met.

Laß Apollo hoch erheben,
Podalyrius darneben
ihrer Kräuter Safft und Krafft,
der Schutz-Engel in dem Leben
schutzt und schirmt, kan bessers geben,
alles Ubel der abschafft.

THEMA.

Non dormitabit, neque dormiet, Pſal. centeſ. vigeſ. v. quarto.

Er ſchlummert und ſchlafft nicht. Pſal. 120. v. 4.

7. Novem Angelorum chori.

NAch der Lehr des Geiſtreichen Dionyſii Areop. cæleſt. Hierarch. c. 6. und des H. Greg. wie auch des H. Bernardi, werden die 9. Chör der Engeln / als Seraphin, Cherubin, Throni, Dominationes, Virtutes, Poteſtates, Principatus, Archangeli, Angeli, in 3. Chör getheilet/in der erſten Hierarchia ſeynd die Seraphin, Cherubin, und Throni. In der andern die Dominationes, Virtutes, und Poteſtates, in der dritten die Principatus, Archangeli und Angeli, die Fürſtliche/ und Obrigkeiten/ die Ertz-Engel und gemeine Engel/ unter welchen Michael / Gabriel und Raphael bey uns die bekannteſte ſeynd. Und hat ein jeder Chor / oder Hierarchia ſein beſonderes Amt zu verrichten/ alſo daß die oberſte Hierarchia GOtt allzeit beywohne/ die andere ſtehen dem Geſtirn vor/ die dritte den Menſchen.

8. Quivis Angelorum chorus ſuo gaudet officio.

O wie groß iſt die Gütigkeit GOttes/ daß er uns mit ſolchen herrlichen Wächtern verſehen hat/ und verſorget / daß ſie ſtets um uns wachen / uns behüten im Leben und Todt/ und nach dem Todt tröſten/ allhier zu allem Guten anleiten/ und von allem Böſen abhalten/ ſunt enim adminiſtratorii Spiritus, ſagt der H. Paulus ad Hebr. primo c. Dann ſie ſeynd dienſtbare Geiſter/ geſendet zum Dienſt der Auserwählten. Und zwar/

Ad Hebr. 1. v. 14.

9. Quivis homo ſuum habet Angelum. Gen. 48. v. 16.

daß ein jeder Menſch ſeinen beſonderen Engel habe / bezeugt die Schrifft/ da der Patriarch Jacob ſeinen Engel / der ihm jederzeit beygewohnet/ und vor Unglück beſchützet/ um ſeine Enckel/ Joſephs Söhne ſo hefftig anrufft / und ſpricht: Gen. quadr. oct. Angelus, qui eruit me de cunctis malis, benedicat pueris iſtis: Der Engel/ der mich erlöſet hat von allem Ubel / der ſegne dieſe Knaben. Dieſes bekräfftiget das Büchlein Tobiä. Nachdem der junge Tobias mit dem Engel Raphael in ferne Land verreiſen ſollte / und von ſeinem Vatter dem alten Tobia und ſeiner Mutter das Valete genommen / fienge die Mut-

Mutter an zu weinen/ und sprache: Baculum senectutis nostræ tulisti, & transmisisti à nobis. O Tobia! was hast du gethan? Du hast den Stab unsers Alters hingenommen / und von uns geschickt. Tobias aber tröstete sie: Noli flere, weine nicht/ unser Sohn wird frisch und gesund dahin ziehen/ auch gesund wieder zu uns kommen/ und deine Augen werden ihn sehen/ dann ich verhoffe/ der gute Engel GOttes der beleitet ihn/ und schicket alle Ding wol/ die um ihn gehandelt werden. Allda deutet der Tobias auf den Schutz-Engel/ dann er wuste nichts von dem Engel Raphael. 10. Confirmatur. Tobiæ 5. v. 27.

Und wer will daran zweiflen / da niemand zweiflen kan an dem/ was die sieghaffte Judith gesagt/ cap. dec. tertio: Custodivit me Angelus ejus, so wahr als der HErr lebt/ hat mich sein Engel behütet im Dargehen/ und in dem/ daß ich da bin blieben/ und zu euch wieder kommen bin/ und hat mich seine Dienerin nicht lassen befleckt werden/ sondern ohne Befleckung hat er mich wieder zu euch herbracht. Judith 13. v. 20. 11. Confirmatur.

Dieses bekräfftiget mit mehrerem der H. Lucas in den Apostolischen Geschichten / wann und wo er erzehlet / was Gestalten ein Engel den Petrum also wunderbarlich aus der Gefängnuß Herodis erlöset / und ihn durch die erste / andere / und eiserne Thür / ja durch die Gassen geführt biß zum Haus der Glaubigen / welche vor ihn eiffrigst beteten/ und nicht glauben wollten / daß Petrus vor der Thür ware / sondern sprachen: Es ist ein Engel. Act. duod. Wie dann Petrus selbsten gesprochen: Nunc scio verè &c. Nun weiß ich warhafftig / daß der HErr seinen Engel gesandt hat / und hat mich aus der Hand Herodis / und von allem Warten des Jüdischen Volcks errettet. Act. 12. ibid. v. 15. ibid. v. 11.

Was will uns die H. Schrifft durch diese Exempel anders lehren / als daß der allmächtige / grundgütige GOtt uns Menschen nicht allein in gemein / sondern auch einem jeden vor seine Person / einen besondern Engel / als Wächter / Diener und Hüter zugeeignet habe / der ihn bewahren / beschützen und beschirmen solle / dahero der H. Hieronymus nicht unbillig sagt: Magna dignitas animarum, ut unaquæque habeat ab ortu Nativitatis in custodiam sui Angelum deputatum. Ein grosse Würdigkeit der Seelen ist es / daß ein jeder / von Anfang ihrer Geburt / ein Engel zum Hüter angeordnet / welcher für sie 12. Magna dignitas animæ, ob custodiam Angeli.

sie wider den Teuffel jederzeit streite / sie zur Buß und Leidtragung wegen begangener Sünden anzünde / ihre Werck / Thun und Lassen / auch die Gedancken biß zum höchsten Himmel für GOtt præsentire / und aufopffere / welcher sie allenthalben instruire / und lehre / beschütze und beschirme / daß ich wol mit dem Chronisten sagen kan:

13. Felix nobis Angelorum Custodia.

Ter feLIX nobIs AngeLorVM CVstoDIa.

Glückseelig uns der Engel Wacht /
die uns beschützen Tag und Nacht.

Wie ich in gegenwärtiger erweisen will. Favete.

Das erste Amt und Dienst / welche uns unsere Schutz-Engel / qui non dormitabunt, neque dormient. Psal. cent. vigef. welche weder schlummeren / noch schlaffen / bestehet in diesem / daß sie uns behüten / führen / und begleiten / durch die Weeg dieser Pilgerfahrt / und mühseeligen Lebens / dann sie seynd unsere Custodes, Comites, Directores, Ductores, und Doctores, Weeg-Gesellen / Weegweiser / die mit uns gehen / mit uns stehen / und uns allzeit beywohnen / daß ich wol diese Zeitschrifft beysetzen kan:

Psal. 120. v. 4.

14. Angeli nos custodiunt.

ADVersVs InIMICos nostros nos beLLè tVentVr.

Seynd unser bester Schirm und Schutz /
sie biethen unsren Feinden Trutz.

Dieses erweise ich aus Göttlicher H. Schrifft durch den Mund des Königlichen Propheten / da er also redet Psal. nonag. Angelis suis mandavit de te, ut custodiant te in omnibus viis tuis: Er hat seinen Engeln befohlen von dir / daß sie dich behüten auf allen deinen Weegen / daß sie dich auf ihren Händen tragen / daß du nicht vielleicht deinen Fuß an einen Stein stossest. Und weiter Psal. trig. tertio: Immittet Angelus Domini in circuitu timentium eum, & eripiet eos. Sagt nicht die triumphirende Judith selbsten c. dec. tert. Custodivit me Angelus Domini? Wie GOtt selbsten gesprochen / und versprochen Exodi vig. tert, Ecce ego mittam Angelum meum ante te, qui &c. Siehe / ich will meinen Engel senden / daß er für dir herziehe / und bewahre dich auf dem Weeg / und führe dich an das Ort / das ich bereitet hab. Habe Acht auf ihn / und höre

Psal. 90. v. 11.

Psal. 33. v. 8.

Judith. 13. v. 20.

Exodi 23. v. 20, 21, 22.

höre seine Stimm/ und lasse dir nicht verächtlich vorkommen/ dann wann du sündigen wirst / wird er dich nicht lassen / so ist auch mein Nahm in ihm ; wirst du seine Stimm hören / und alles thun/ was ich sage/ so will ich feind seyn deinen Feinden / und plagen/ die dich beleidigen. 15. Confirmatur.

Welches bekräfftiget dasjenige / was geschehen Exodi dec. tertio, und quarto. Als der König Pharao mit seiner Reuterey und Kriegs-Wägen dem Israelitischen Volck in aller Furi nachstellte / und nun so weit kommen ware/ daß er sie angreiffen/ und schlagen sollte/ den Israelitern aber weiter zu fliehen unmöglich schiene / dann vor sich hatten sie das rothe Meer ohne einziges Schiff / hinter sich den wüthenden Feind/ auf den Seiten das grosse Gebürg. Da erhube sich der Engel GOttes / der vor den Gezelten Israel hergienge/ und machte sich hinter sie / und stellet sich wie eine Mauer zwischen dem Feind / und dem Volck GOttes / daß sie die gantze Nacht nicht konnten zusammen kommen/ biß Moyses das Meer zertheilet / und dem gantzen Volck samt allem Vieh eine truckene Strassen dardurch machet / Pharao aber in selbigem Meer mit seinem gantzen Kriegsheer gesuncken und ertruncken. Exodi 13. & 14.

Einen rechten Pharaonem erfahret noch heut die liebe Christenheit an dem Türcken / der als ein abgeschworner Feind des Christlichen Nammens nur suchet seinen unauslöschlichen Durst zu löschen mit dem Christen-Blut. O wie offt hat er sich schon unterstanden/ selbige mit höchster Furi anzufallen/ und zu Grund zu richten/ mit Feuer und Schwerdt zu vertilgen / deme sich aber der besondere Schutz-Engel der werthen Christenheit/ als ein Mauer entgegen gesetzt/ und deren Furi zu Wasser gemacht/ in welcher sie öffters den Kürtzern gezogen haben. 16. Angeli beneficium in populo Israel.

Es redete allhier der jüngere Tobias / was für Gutthaten er empfangen von dem Engel Raphael auf seiner so gefährlichen Reiß / in deren Ansehen er auch seinen Vatter angeredet/ und befragt/ was für einen Lohn sie ihm geben sollten / der den erwiesenen Gutthaten gleich wäre. Er hat mich / spricht er / geführt / und wieder gesund hergebracht ; er hat das Geld selbst vom Gabel empfangen ; er hat gemacht / daß ich das Weib bekommen hab ; auch hat er den Teuffel von ihr gezwungen / und ihren Eltern Freude geschaffet ; auch hat er mich errettet / daß mich der Fisch nicht verschlungen hat ; so hat er auch gemacht / daß du des Himmels-Liecht siehest. Und wir haben alles Guts reichlich von ihm empfangen. Was können wir dargegen ihm nun ge- 17. Et in Tobia Juniore. Tob. 12. v. 3.

ben / damit solches der Gebühr nach vergolten werde. Tobiæ duod.

18. Et in Judith. Dieses ist / welches die tugendsame Wittib vor Jungen und Alten / vor Kleinen und Grossen / vor Priestern und Layen offentlich bekennet / der Engel GOttes habe sie behütet in dem Hinziehen in das Läger Holofernis / und in der Wiederkunfft: Als wahr der HErr lebt / (sagt sie /) hat mich sein Engel behütet in dem Dargehen / und in dem / daß ich bin blieben / und so ich hieher von dannen wieder kommen bin. Judith dec. tertio. Judith. 13. v. 20. Dieses ist / welches bekennet der flüchtige Elias / tertii Reg. dec. nono: Ait Angelus ad me: Surge, grandis tibi restat via. 3. Reg. 19. v. 5. Dieses ist / welches bekennet der Prophet Zacharias cap. quarto. Angelus Domini excitavit me, quasi hominem de somno. Zach. 4. v. 1. Deswegen mein frommer Christ! Non contemnendum putes, verachte nicht / und halte für gering diese Gutthat GOttes / sondern bitte deinen dir von GOtt zugesellten Schutz-Engel / daß er dich jederzeit behüte / führe und begleite / wie den jüngeren Tobiam / daß er dich beschirme / wie die Judith / für dich stehe / wie für das Volck Israel / dich ermahne / wie den Eliam / und erwecke / so du in Sünden eingeschlaffen / wie den Zachariam. Exodi 23. v. 21.

19. Angeli mæstos consolantur, & in spem erigunt. Ist diese Gutthat groß / und wol zu Gemüth zu führen / daß uns die Engel beschützen und beschirmen / so ist nicht weniger zu beherzigen / daß sie unsere betrübte Hertzen trösten / und aufmunteren / uns mit gutem Rath an die Hand gehen / gute Ding lehren und unterweisen / wie solches lehret der Chronist in folgenden Worten:

DesoLatos qVosVIs anIMos ConsoLantVr, & erIgVnt.

Die Betrübten thun sie laben
mit Krafft-vollen Tröstungs-Gaben.

20. Confirmatur in Agar. Das hab ich erfahren / sagt Agar die Dienstmagd Sarä / dann als sie vermerckt / daß sie empfangen hatte von dem Abraham / wurde sie aufstössig und ungehorsam gegen ihrer Frau Saram / deswegen Sara gegen ihr was ungütiger verfahren / und also in Ursach ware / daß sie davon geloffen / und in der Wüste ihr Aufenthalt gesucht. Da sie nun betrübt am Wasser-Brunnen der Engel des HErrn angetroffen / redete er sie tröstend an Gen. dec. sexto: Agar Sarai Magd! wo kommst du her? wo willt du hin? Welchem die Agar mit diesen Worten begegnete: Ich bin von meiner Sarai geflohen. Und der Engel des Gen. 16. v. 9.

HErrn

HErrn sprache zu ihr: Revertere ad Dominam tuam, kehre wieder zu deiner Frauen / und demüthige dich unter ihre Hand. Ware diß nicht ein guter Rath / den der Engel der Agar geben / indem er sie unterwiesen / was sie thun sollte? Was lernen wir daraus anders / als daß die Engel nicht gern sehen / wann die Knecht von ihren Herrn / und die Mägd von ihren Frauen hinweg lauffen aus keiner andern Ursach / als daß sie in strenger Zucht gehalten werden; wie es dann leyder! die tägliche Erfahrnuß zeiget / daß das unverständige Gesind / so bald sie nur von ihren Herrn oder Frauen was schlimm angesehen werden / auf der Stell den Strohsack vor die Thür werffe / anfange zu pochen / und zu trutzen / begehre zu wandern / ja auch zum öfftern Urlaub hinter der Thür nehme / und darvon lauffe. Deswegen der Engel die Agar straffen wollen / mit Vermahnen / sie solle sich eylends aufmachen / zuruck kehren / sich verdemüthigen / sich in etwas leyden / und gehorsam seyn.

21. Angeli fervos instruunt in bonum.

Gute Consiliarii und Rathgeber seynd die Engel / wie den Engel Raphael erfahren hat der jüngere Tobias / von welchem er auf der Reiß unterwiesen / wie er den grossen Fisch / der ihn verschlingen wollte / als er seine müde Füß gebadet / bey dem Kin ergreiffen / darnach ausweyden / Hertz / Gall und Leber daraus nehmen / und zur Medicin wol verwahren sollte / wie er auch gethan / diese Medicin an seinem Vatter dem blinden Tobia nach dem Englischen Rath applicirt mit dem ersprießlichsten Effect. Ist nun in ausgezogenem Buchstaben-Wechsel Angelus so viel als Galenus, ein wolerfahrner Leib-Artzt / so kan ich wol die Engel mit dem Chronisten nennen höchst-berühmte Leib- und Seelen-Aertzt / und sagen:

22. Angeli boni sunt Consiliarii.

Tob. c. 5, & 6.

23. Angelus anagrammatice Galenus.

Peritos In qVoCVnqVe fese offerVnt MeDICos.

24. Sunt Medici.

Sie als erfahrne Aertzt thun eylen/
an Leib und Seel uns wol zu heilen.

Groß und heylsam waren diese Lehren / aber auch nicht weniger heylsam und groß dasjenige / was der Engel dem Tobiä weiter gerathen / wie er den Ehestand heilig sollte antretten / nicht in fleischlichen Lüsten / sicut equus & mulus, Psal. trig. primo. Wie Maulthier und Roß / sondern 3. Tag sich bey seiner Braut enthalten / und mit ihr allein dem Gebet obliegen / wie er sich nicht weniger in seiner Zuruckkunfft ver-

Psal. 31. v. 9.

verhalten sollte gegen seine Eltern. Wol ein Englischer Rath / welchen alle Gottbeflissene Christen tieff in ihre Hertzen fassen / und gehorsamst nachfolgen sollten!

25. Confirmatur ex Tobia, & Josepho.

Einen solchen Rathgeber hatte an dem Engel Joseph der keuscheste Gespons Mariä / der von ihm in dem Schlaff ermahnet / wie er das Kindlein nehmen / und mit ihme / samt seiner Jungfräulichen Mutter in Egypten fliehen sollte / dann Herodes suche das Kindlein umzubringen. Und als Herodes gestorben ware / ermahnte ihn der Engel abermal / daß er sollte in das Land Israel zuruck ziehen: Defuncti enim sunt, sprache er / Matth. sec. cap.

Matth. 2. v. 20.

Ja als Joseph Anfangs vermerckte / daß Maria die Mutter GOttes schwanger ware / und unwissend des grossen Geheimnuß sie verlassen wollte / muste ihn mit seinem Rath der Engel lehren und unterweisen Matth. primo cap. Joseph du Sohn Davids / (sagte er /) förchte dir nicht zu nehmen Mariam dein Gemahl / dann das / so in ihr gebohren / ist von dem H. Geist / und sie wird gebähren einen Sohn / dessen Namen sollt du heissen JEsus / dann Er wird heyl machen sein Volck von ihren Sünden. O daß uns in zweiffelhafftigen Sachen solche himmlische Rathgeber allzeit unterweisen thäten / oder wir vielmehr ihre Lehr / Rath / und Ermahnungen annehmen thäten / wie heilig und ersprießlich würde uns alles an- und ausschlagen!

Matth. 2. v. 20.

26. Angeli pro nobis intercedunt. Et preces nostras Deo præsentent.

Nicht nur seynd wir schuldig dem gütigen GOtt höchsten Danck zu sagen / daß Er uns solche Englische Räth an die Seiten gestellt / sondern auch sie gütigst anhöret / als unsere Advocaten und Patronen / als welche unser Gebet und gute Werck vor GOttes Angesicht præsentiren / vor uns beten und bitten / wie dann der Chronist uns solches vorstellt in und mit diesen Worten:

PreCes nostras Deo DeVotIVs offerVnt, & pro nobIs InterCeDVnt.

Sie vortragen unser Bitt / und zugleich thun bitten mit.

27. Confirmatur in Tobia.

Wer dieses in einigen Zweiffel stellen will / der muß nicht gelesen haben das Büchlein Tobiæ cap. duod. allwo der Engel Raphael dieses ausdrücklich bezeuget / da er sich bey denen beyden Tobiis offenbaret mit diesen Worten: Als du beteſt mit Zähren / und die

Todten

Todten begrubest/ und verliessest deine Mahlzeit/ und verbargest die Todten in deinem Hauß/ und begrubest sie des Nachts/ da brachte ich dein Gebett für den HErrn. Was kan klärers seyn? Hat dann nicht auch der Heil. Joannes einen Engel gesehen/ Apoc. oct. cap. der da tratte bey den Altar / und hatte ein güldenes Rauchfaß / welchem viel Rauchwerck gegeben worden / daß er von dem Gebett aller Heiligen auf den güldenen Altar geben sollte / der da stehet vor dem Thron GOttes. Tob. 12. v. 12. Apoc. 8. v. 3.

Daß auch die Engel selbsten vor uns ihr Gebett verrichten / lasse ich bezeugen den Propheten Zachariam cap. primo , allwo er uns jenen Engel vorstellet/ der vor die Stadt Jerusalem / und vor das Jüdische Volck bittet. HErr! spricht Er! Wie lang willt du dich nicht erbarmen über Jerusalem / und über die Städt Juda/ darüber du zornig bist? Ist das nicht ein unlaugbares / und ausdrückliches Exempel / daß die Engel vor uns sollen bitten können? Und warum nicht auch andere Heiligen / als wahre Freund GOttes? Wer wird dieses widersprechen/ da auch unsre Widersprecher selbsten ihren Calculum der Catholischen Warheit beylegen in der Augspurgischen Confession, mit dieser klaren Aussag: Concedimus Angelos & Sanctos in cœlis apud Deum orare pro Ecclesia, wir geben es zu / daß die Engeln und Heiligen im Himmel bey GOTT vor die Kirchen bitten: Wohlan mein frommer Christ! 28. Pro nobis orant. Zachar. 1. c. v. 12.

Hos repreCanDo bonos ergò Venerare Patronos,
HorVM offerqVe plo Vota patroCInIo.

Diese Schutzherrn/ Ehr und Liebe/
ihrem Schutz dich untergiebe.

Sintemahlen sie uns beschützen und beschirmen vor unserm sicht- und unsichtbarlichen Feinden/ vor aller Hex- und Zauberey / Elend und Widerwärtigkeit / dann sie seynd gewaltig und mächtig im Streit und Krieg/ zu Wasser und zu Land/ daß ich wohl befügt sagen kan: 29. Angeli nos defendunt.

In qVaVIs oCCasIone tVenDo nos DefenDVnt.
Schützen uns in aller Sach/
Halten ab all Ungemach. 30. Confirmatur.

Dieses erweise ich aus dem vierdten Buch der Königen cap. dec. nono, 4. Reg. 19.

in welchem zu ersehen/ was gestalten ein einziger Engel in dem Kriegs-Heer der Assyrier in einer Nacht erschlagen 185000/ durch welche Niederlag die Stadt Jerusalem versichert und befreyt worden/ daß der Feind nit darinn kommen/ keinen Pfeil darinn geschossen/ keinen Wall darum geführt/ wie dann dem König Ezechiæ von GOtt dem HErrn verheissen ware/ auf sein und des Propheten Isaiä hefftiges Bitten/ Schreyen und
Dan. 3. c. Ruffen. Dieses erweise ich aus dem Propheten Daniel/ Danielis cap. allwo zu lesen ist/ wie daß der Engel GOttes herab gestiegen zu dem Azaria und seinen Gesellen in den feurigen Ofen/ welchen der König Nabuchodonosor mit Hartz/ dürrem Holtz ꝛc. vor die Jüngling hat anzünden lassen/ und schlug die Flamm des Feuers von dem Ofen heraus/ und kühlet den Ofen/ als von ein milder Lufft/ also daß sie das Feur gar nicht berühret/ weder etwas beschädiget.

Dan. 6. v. 22. Dieses erweise ich ebenfalls von dem Propheten Daniel: da er in der Löwen-Gruben gesessen/ hat GOtt seinen Engel gesandt/ welcher die Mäuler der Löwen beschlossen/ daß sie ihm keinen Schaden zufügen können.

Josue 5. c. Dieses erweise ich weiter aus dem Buch Josue, cap. 5. allwo der Text also lautet: Und es begabe sich/ daß Josua im Feld Jericho ware/ daß er seine Augen aufhube/ und wurde gewahr/ daß ein Mann gegen ihm stunde/ und hatte ein bloß ausgezogenes Schwerdt in seiner Hand. Und Josue gienge zu ihm/ und sprache: Gehöreſt du zu uns/ oder unsern Feinden? Er sprach: Nein/ sondern ich bin ein Fürst über das Heer des HErrn/ und komme jetzund. Da fiele Josua auf sein Angesicht zur Erden/ bettet ihm an/ und sprache zu ihm: Was sagt mein HErr seinem Knecht? Und der Fürst über das Heer des HErrn sprache zu Josua: Ziehe die Schuhe aus von deinen Füssen/ dann das Ort/ darauf du steheſt/ ist heilig. Und Josua thät also/ wie ihme gebotten ware. So also die Engel sich brauchen lassen vor Obersten über das Heer des HErrn/ das ist/ über das Volck GOttes/ welches wider die Cananiter/ und andere Heyden Krieg geführt/ wird das Christliche Heer alles
31. Confirmatur. Glück/ Seegen und Sieg zu hoffen haben wider den Türcken/ und andere Feind GOttes/ und der wahren Kirchen/ wann es die Engel zu Schutz-Herrn/ Kriegs-Fürsten und Obristen haben wird.

4. Reg. 6. Dieses erweise ich ebenfalls aus dem vierdten Buch der Königen c. sexto, allwo Meldung geschicht von dem König zu Syrien/ welcher suchte den Propheten Elisäum gefänglich hinweg zu führen/ deswegen auch die Stadt Dothäin/ darinn sich Elisäus aufhielte/ hart belägeren lassen.

lassen. Da ware der Berg voll der feurigen Roß und Wägen / nemlich der lieben Engeln / die dem Propheten zum Schutz kommen waren wider die Roß und Wägen des Syrischen Lägers. Und der Diener des Manns GOttes stunde frühe auf / und als er hinaus gienge / sahe er ein gewaltiges Heer um die Stadt liegen mit Roß und Wagen. Da sprache sein Knab zu ihm: Mein HErr! wie wollen wir nun thun? Und Elisäus tröstete ihn: Förchte dich nicht / dann ihrer seynd mehrere bey uns / dann deren die bey ihnen seynd. Worauf Elisäus gebetten mit diesen Worten: HERR! eröffne diesen Knaben seine Augen / daß er sehe. Und sehe / GOtt erhörte das Gebett des Elisäi / und die Augen des Knaben wurden eröffnet / und was wurde ihm gezeigt? Ein Berg voll der feurigen Roß und Wagen um Elisäum her. O wohl glückseelig diejenige / welche GOtt dem HErrn und seiner Kirchen treulich dienen / und deswegen gerathen in Leib- und Lebens-Gefahr. Ist GOtt mit dem Schirm seiner Engel mit ihnen / wer wird wieder sie seyn? Freylich Ja ibid. v. 16. &c.

NVLLVs hoMo Contra nos, VbI DeVs pro nobIs erIt.

Wann GOtt für uns wird streiten /
Wer wird uns böß bereiten?
Mars, Mors muß weichen bald /
So uns Gottes Hand erhalt.

Und diese Catholische Warheit bekräfftiget zum Schluß das zweyte Buch der Machabäer cap. tertio, allwo uns vorgestellt werden die liebste Engel GOttes in Gestalt eines wohlgebutzten Ritters / der mit güldenem Harnisch angethan / und in Gestalt 2. Jüngling den Kirchen-Räuber Heliodorum niedergestossen / und ohne Unterlaß gestrichen haben. Dieses zeugt gleichsam der Krieg und Sieg / welchen die Juden triumphirend davon getragen wieder den Lysiam in Beystand eines Engels / der in einem weissen Kleid / und güldenem Harnisch vor dem Kriegs-Heer hergezogen / und seinen Spieß geschwungen. Andere Stellen der Heil. Schrifft gehe ich vorbey / als 2. Paral. 32. Tob. 1. Esaiæ 37. 1. Mach. 2. und 8. Hat nicht Tob. 8. der Engel Raphael den höllischen Geist gebunden / und selbigen in die Wüsten verwiesen? Angelorum auxiliis, sagt der Heil. Hieronymus, liberamur ab Inimicorum insidiis. Deswegen ermahnet dich und mich der Heil. Bernardus: Quoties cernitur gravissima tentatio in itinere, toties invoca tuum Custodem, ut sit adjutor in tribulatione. 2. Mach. 3. 32. Confirmatur. Tob. 8. c. 33. Peccatorem non deserunt Angeli.

Und so du auch aus Schwachheit fallen und sündigen solltest / so wird er dich dannoch nicht verlassen/ wie Gottes Wort uns tröstet Exodi vigesimo tertio: Non dimittet te, cum peccaveris, sondern dich zur geschwinden Buß anmahnen/ und aufmunteren / und wer wird dieses in Abweeg stellen? Sagt nicht in Warheit der Chronist:

Exodi 23. v. 21.

34. Ad pœnitentiam excitans.

AD pœnItentIaM nos CIto proVoCant, & eXhortantVr.

So wir seynd mit Sünd beladen /
thun sie uns die Buß einrathen.

Und wie anderst? Sie erfreuen sich ja über einen jeglichen Sünder/ der da Buß würcket/ wie Christus die ewige Warheit selbsten spricht Luc. decimo quinto: Also sage ich euch wird eine Freud seyn für den Engeln Gottes im Himmel über einen Sünder der Buß thut; wer also die Engel erfreuen will / der stehe ab von Sünden / meide die sündhaffte Gelegenheit und thue würdige Früchten der Buß. Wie uns darzu aufmuntert der Heil. Augustinus c. 27. Soliloqu. Quoties benè agimus, gaudent Angeli, & tristantur Dæmones; quoties à bono deviamus, Diabolum lætificamus, & Angelos suo gaudio defraudemus: per seriam ergò conversionem vestram, Evangelio teste, gaudium erit in cœlo coram Angelis Dei super uno peccatore pœnitentiam agente.

Luc. 15. v. 10.

35. His Custodibus debemus gratitudinem.

CVstoDIbVs ergò gratI sIMVs pro CVra.

Diesen Schutzherrn/ groß und klein
lasst uns allzeit danckbar seyn.

Schuldig seynd wir ihnen zu erzeigen alle Ehr und Reverenz an allen Orten/ und sollen uns eifrigst bemühen / und dahin bedacht seyn / daß wir also leben/ damit wir nicht etwas begehen / dardurch sie beleidiget und von uns vertrieben werden / wie sagt der Heil. Bernardus: In quovis loco, in quovis diversorio, in quovis Angulo exhibe reverentiam Angelo tuo, an allen Orten / in jeden Häusern / ja in allen Ecken und Winckeln/ an allen Enden erzeige deinem Engel die schuldige Ehr und Reverenz.

Schuldig seynd wir/ ihnen alle Danckbarkeit zu erzeigen/ weil der gütige GOtt sie uns geschickt hat/ als Diener / Trabanten und Ausgesandte / wie weiter uns anspornet der Heil. Bernardus: Simus devoti, simus

simus grati tantis Custodibus, redamemus eos, quantum possumus, ipsi enim amant nos, quia Christus nos amavit; Lasset uns andächtig/ lasset uns danckbar seyn / solchen wachtsamen und stattlichen Hütern / lasset uns sie wieder lieben / dann sie lieben uns/ weilen uns Christus geliebt hat. 36. Illis debemus & reverentiam, & obedientiam.

Schuldig seynd wir ihnen allen Gehorsam zu erzeigen / ihnen zu folgen in allem/ was sie uns rathen/ sie nicht zu betrüben / sondern zu erfreuen/ wie uns zuredet der H. Bernardus in Epist. 1. Pauli ad Hebr. mit diesen Worten: Angelos exultare facimus, quando conversi sumus ad pœnitentiam; festinemus complere iliorum gaudium, ac de nobis lætitiam. Und fahret fort: Væ tibi, quicunque es, qui deliberas redire ad lutum, reverti ad vomitum, putasne placatos habebis eos in judicio, quos tanto & tam sperato privare vis gaudio? S. Bernardus. Mache also diesen Schluß mit treu-schuldigster Ermahnung:

Iste bonVs CVstos CoMItatVr aD æthera lVstos*
DVCat Vt Iste bonVs te, nIhIL esto MaLVs.

Dieser Schutzherr thut begleiten
zu den wahren Himmels-Freuden
die Fromme; das Böse meid /
so wirst du von ihm begleit.
AMEN.

Festum Sanctæ Mariæ Natæ.

Progr. Maria Nata.
Anagr. 1. Nata amari, 2. â mari Nata.

Est Aurora rubens nascentis prodroma Solis,
Solem justitiæ Nata Maria præit.
Auroræ, solique pares ubi dantur amores,
En meruêre cœli Filius, atque Parens.
37. Hæc peperit toti nascendo gaudia cœlo,
Et mundo, Natum dum genuit, peperit.

Maria nata cœli, terræque gaudium,

Ehe das Sonnen-Liecht entstehet/
Schön die Morgenröth vorgehet,
Thun erfrischen Land und Leuth:
Maria zur Welt gebohren,
JEsu Mutter auserkohren,
Mensch und Engel heut erfreut.

THEMA.

Ego Mater pulchræ dilectionis, & timoris, & agnitionis, & sanctæ spei.

Ich bin ein Mutter der schönen Lieb, und der Forcht, und der Erkänntnuß, und der heiligen Hoffnung. Eccli. 24. v. 24.

SO ist dann heut diejenige geboren / de qua natus JESUS, qui vocatur Christus, von welcher geboren ist JESUS / der genannt wird Christus. Matth. c. primo. Wohl sagt der Philosophus: In unoquoque genere datur unum, quod est primum, causa, & mensura cæterorum; In einem jedem Geschlecht wird eines gefunden / daß das erste ist / und vor allen andern den Vorzug hat. Also hat unter den wohlriechenden Sachen den Vorzug der Balsam / unter den Blumen die Rose / unter den Bäumen der Cypreß / unter den vierfüssigen Thieren der Löw / unter den Vögeln der Adler / der Demant unter den Edelgesteinen / das Gold unter den Metallen / das Feuer unter den Elementen / die Sonn unter den Planeten / unter den 9. Himmeln der Oberste oder Feurige / unter den lebendigen Thieren der Mensch / unter den Engeln der Seraphim. Wann dem also ist / so kan ich wohl befügt sagen / daß aus der unzahlbaren Zahl der Geschöpffen die erste Ehr / Lob und Lieb / ja aller Vorzug gebühre jenem grossen Buch / von welchem den Anfang macht der H. Evangelist Matthæus in seiner Evangelischen Beschreibung mit diesen Worten cap. primo. Liber generationis JEsu Christi. Das Buch der Geburt JEsu Christi. Matth. 1. v. 1. Matth. 1. c. 38. In omni genere quoddam datur primum & excellens.

Dieses ist das Jungfräuliche Engel-reine Buch / in welchem einverleibt die ewige Weisheit des eingefleischten Göttlichen Worts. Joan. primo: Et Verbum caro factum. Von welchem schreibt der Prophet Isaias octavo: Liber grandis scriptus stylo hominis; Ein grosses Buch geschrieben mit einem Menschen-Griffel. Ein Buch / von welchem geschrieben Epiphanius, und Greg. Nazianz. mit diesen Worten: Sola Virgo Maria liber est Generationis JEsu Christi. Ein Buch / welches gedruckt in der himmlischen Buchdruckerey / und aufbehalten in dem Joan. 1. v. 14. Isai. 8. v. 1. 39. S. Maria liber est.

dem Buchladen des Paradeyß / ein Buch ohne einzigen Mackel / auch so gar der Erbsünd. Der Author dieses Buchs ist der Allmächtige GOtt

Prov. 8. v. 22. selbsten / wovon gelesen wird Prov. oct. Dominus possedit me in initio viarum suarum. Der HErr hat mich in Besitz gehabt in Anfang seiner Weegen. Dieses Buch ist geschrieben durch die Feder

Luc. 1. v. 35. des Heil. Geists Lucæ primo: Spiritus S. superveniet in te. In diesem Buch seynd zu zehlen 7. Blätter / als die 7. Hochfeyerliche Festtäg: Conceptio, Nativitas, Præsentatio, Annuntiatio, Visitatio, Purificatio, und in Cœlum assumptio. Dieses Buch ist eingebunden mit dem güldenen Faden der ewigen und unversehrten Jungfrauschafft: Virgo ante partum, Virgo in partu, Virgo post partum. Dieses Buch ist eingebunden / nicht etwan im Pergament / oder Carduan / sondern

Luc. 1. v. 35. umgeben mit der Krafft des Allerhöchsten / Luc primo: Et virtus altissimi obumbrabit tibi. Die 4. Ecken dieses Buchs seynd die 4. Haupt-Tugenden / als Prudentia, Justitia, Fortitudo und Temperantia. Drey sonderliche zeigen sich in demselbigen / als die drey Theologische Tugen-

Cant. 8. v. 6. den / Fides, Spes, & Charitas, von denen ich sagen kan Cant oct. Pone me ut signaculum super cor tuum, setze mich wie ein Siegel auf dein Hertz. Daß dieses Buch durch offentlichen Druck an das helle Tagliecht komme / ist heut unterschrieben worden durch das: Publicetur, dann dieses so herrliche Buch ist heut zum Vorschein kommen: Hodie nata est B. Virgo Maria. Und zwar nicht ohne sonderbahrem Frolocken

40. und Jubelfest der gantzen Welt: Gaudium annuntiavit universo mun-

Maria nata Cœli terræque gaudium. do, ja des gantzen Himmels / dann sie ist warhafftig worden

GAVDIM CÆLI VNIVERSALE.

Die allgemeine Himmels-Freud /
Indem sie ist geboren heut.

Es ist zwar dieses Buch klein wegen der Zärtlichkeit des Alters / und

Luc. 1. v. 48. wegen der Tieffe der Demuth / Luc. primo: Quia respexit humilitatem ancillæ suæ. Aber auch gewaltig groß / und sehr pretios wegen der Fürtrefflichkeit der Verdiensten / wie Maria selbsten gesteht Luc. 1. Fe-

ibid. v. 49. cit mihi magna, qui potens est. Dahero P. Jordanus de Saxonia dieses schreibt: Grandis fuit liber iste, tum propter magnitudinem Scribentis, tum propter magnitudinem contentorum, tum propter magnitudinem voluminis continentis. Dieses Marianische Lebens-Buch

41. Est liber parvus & grandis. lasse ich durchlesen mit höchstem Geist und Lust die Marianische Lehrer

Bernar-

Bernardos und Richardos, die grosse Augustinos und Antoninos, die fürtreffliche Cyprianos und Damianos, die Hocherleuchte Nissenos, und Damascenos, Gregorios und Hieronymos, und halte mich allein auf in dem Titul dieses Buchs/ welcher bestehet in dem herrlichsten und heiligsten Namen Maria/ in dessen andächtiger Betrachtung also aus- und auffschreyt Ludolphus Carthus. O Nomen admirabile! O nomen delectabile! O nomen gravidum Sacramentis, & divinis plenum mysteriis! O nomen glorioſum! Nomen celeberrimum! O nomen sublime, & ante tempora universa in Dei prædestinatione compoſitum, & in tempore dignæ personæ secundùm rem convenienter impoſitum. Wohl ein glorwürdiger/ und geheimnuß-voller Nahm! Von dem ich wohl sagen kan mit dem Chronisten: 42. Maria Nomen celeberrimum.

NoMen DIgnIVs & eXCeLLentIVs.

Würdiger nach JEsu seyn
kan kein Namen/ als der dein.

Daß nun in Ansehung dieses ihres Geheimnuß-vollen Namens Maria sey Mater pulchræ dilectionis, & timoris, & agnitionis, & Sanctæ Spei, Eccli. vigeſ. quarto. will ich mit mehrerem erweisen. Indem ich also denselbigen zu betrachten anfange / verehren sie denselbigen mit Stillschweigen/ so fahre ich fort im Namen JEsu und Mariä. Eccli. 24. v. 24.

Aus Erkanntnuß des Namens kommt man leicht in Erkanntnuß der Personen/ und sagt man diesem zum Lob/ einem andern zur Verachtung: Nomen & omen habet, er hat den Namen mit der That. Dahero sagen die Gesetz: Ex nomine Bonifacii arguitur, quod homo benefaciat. Dahero Accurtius gloſſator sich seines Namens berühmet: Dicit se habere honeſtum, & pulchrum nomen, quod vocetur Accurtius, quia accurrit, & ſuccurrit. Was sagt von dem Geheimnuß-reichen Namen Mariä der Marianische Lehrer Bernardinus Senensis? Maria, schreibt er/ non unam tantùm, ſed multiplicem interpretationem habet. Dieser Meynung ist Albertus M. wann/ und wo er schreibt/ daß der Namen Maria eine Gleichnuß führe à Mari. Maria, anagr. à mari, von dem grundlosen Meer/ dann so viel Tropffen in dem Meer / so viele seynd die Gnaden in Maria/und noch mehr / deswegen sagt er: Locus omnium gratiarum vocatur Maria. Dieses bekräfftiget der Englische Lehrer Thomas, und nennet Mariam einen glückbringenden Meerstern: Maria interpretatur Stella maris, und füget bey seine Ursach: Sicut 43. Nomen & omen conveniant. 44. Maria dicitur à mari.

cut per ſtellam maris navigantes diriguntur ad portum, ita Chriſtiani
45. Interpretatur multipliciter. diriguntur per Mariam ad gloriam. Ein mehreres will ſagen der groſſe Ambroſius, da er lehret / daß Maria ſo viel andeute/ und interpretiret werde / GOtt aus ihrem Geſchlecht: Maria interpretatur Deus ex genere meo, daß eben dieſer Namen ſo viel ſeye/ als Mater Dei. Nehme ich die Auslegung aus Syriſcher Sprach/ ſo heiſt Maria ſo viel als Domina, ein Herꝛſcherin/ als nemlich/ daß ſie habe Dominium in terra, in purgatorio, & in cœlo. Deswegen nicht ungelehrt der Idiot darzu ſetzt: Tantæ virtutis & excellentiæ eſt tuum ſanctiſſimum nomen Beatiſſima Virgo, quod ad invocationem ipſius cœlum rideat, lætetur terra, Angeli congaudeant, Dæmones contremiſcant, Infernus conturbetur, daß ich alſo wohl der Meynung des Idioten dieſe Zeitſchrifft beyfügen kan:

AngeLIs GaVDIVM, orCo eXItIaLe.

Dieſer Nam des Himmels-Freud
bringt der Höllen Forcht und Leyd.

46. Anatomia nominis Mariæ. Fünff Buchſtaben finde ich in dieſem glorwürden Namen / und werden uns in denſelbigen gezeigt 5. koſtbare Edelgeſtein / in dem M Magarita ein Perlein/ in dem A Adamas der hefftig glantzende Diamant/ in dem R Rubinus der blutrothe Rubin/ in dem I Jaſpis der grünlechte Jaſpis, in dem A Amethyſtus der Violbraune Amethyſt / wohin zielet der H. Geiſt Ezech. 28. v. 13. Ezech. vigeſ. oct. Omnis lapis pretioſus operimentum tuum, mit allerhand Edelgeſtein umher gezieret. Vielmehr aber wird in denſelbigen geſehen zu unſrem ſondern Troſt dieſe troſtreiche Auslegung / daß Maria ſeye in dem M Mediatrix eine Mittlerin / in dem A Auxiliatrix eine Helfferin / in dem R Reparatrix ein Ergäntzerin oder Reſtauratrix ein wieder Erneuerin / in dem I Illuminatrix ein Erleuchterin/ in dem A Advocata, ein Fürſprecherin. Wohl eine Mittlerin/ welche durch ihre Mütterliche Interceſſion in das Mittel tritt zwiſchen dem erzürnten GOtt und dem armen Sünder! Wohl ein Helfferin in allen unſren Nöthen und Angelegenheiten! Wohl Reſtauratrix ein Wieder-Ergäntzerin der Schäden / die wir durch die Höllen erlitten! Wohl Illuminatrix ein Erleuchterin der Menſchlichen Hertzen / damit ſie
47. Continuatur. den Weeg der Tugenden und Gebotten GOttes lauffen mögen! Wohl auch Advocata ein Fürſprecherin der Sünder / ſonderlich in der Stund des Todes / da ſie die Nachſtellungen des Teuffels zu nichte macht / und uns beſchützet vor dem Zorn des Göttl. Richters.

Gehe

Gehe ich weiter in die Schrifft/ so legt mir selbige den Namen Mariä also aus/ und zeiget in dem M die kluge Michol/ dann gleichwie diese den David von denen Verfolgungen des Sauls errettet / primi Reg. dec. nono, also thut Maria erretten die Menschliche Seelen von den Nachstellungen des Teuffels; in dem A zeigt mir die Schrifft die verständige Abigail/ dann gleichwie diese in das Mittel getretten / und den über den Nabal ihren Eheherrn billig erzürnten David völlig besänfftiget/ primi Reg. vig. quinto. also thut Maria den erzürnten GOtt besänfftigen/ daß er nicht den Sünder zur ewigen Straff ziehe. In dem R zeigt sie mir die holdseelige Rachel/ dann gleichwie die geboren hat den Joseph/ der genannt ist worden Salvator, Gen. quadr. primo: Vocaverunt eum linguâ Ægyptiacâ Salvatorem mundi, also hat Maria geboh-ren JEsum den allgemeinen Welt-Heyland. In dem I zeigt sie mir die starckmüthige Jahel/ dann gleichwie diese Iudicum quarto den Sisara mit einem Spannagel den Kopff an die Erden geheefftet/ also hat Maria der höllischen Schlangen den Kopff zertretten: Ipsa conteret caput tuum. In dem A endlich zeigt sie mir die auserwählte Abisag / die Sunamitin / von welcher bezeugt das dritte Buch der Königin cap. primo: Das Mägdlein ware überaus schön/ und diente dem König/ also ware Maria/ der Ausbund der Schönheit / nicht nur aus 1000. sondern aus dem gantzen Menschlichen Geschlecht erwöhlt zu einer würdigen Mutter GOttes / wie ihr dann das billigste Lob giebt Thomas de Villa nova: In Virgine collecta est omnis Ecclesiæ, Sanctorumq; perfectio, quidquid enim in quolibet Sancto fuit illustre, in illa fuit. Und wie anderst?

1. Reg. 19.

1. Reg. 25.

Gen. 30. v. 24. Gen. 41. v. 54.

Iud. 4. v. 21.

Gen. 3. v. 15.

3 Reg. 1. v. 4. 48.

Maria omnium Creaturarum perfectissima.

Vna Data eX CreatVrIs perfeCtIssIMa.

Die Vollkommenste in Leben
Sie allein hat GOtt gegeben.

Und wie solle sich dann unterstehen Lutherus, das Haupt unser Widersacher so weit seinen Mund aufzuthun / daß er sich nicht scheue zu sagen: Omnes Christiani æquè Magni sumus, sicut Mater Dei, & æque Sancti. Serm. de Nativ. B. M. V. Wiewohlen er ein anders sagt in Commentario super Magnificat.

Lobt dann nicht Mariam als vollkommen der Mahomet, Turcarum Antesignanus selbsten / welcher in Alcorani sui Azorara lib, & c. 75. also lehret: Præter Mariam, JESU Nazareni Matrem, nulla unquam

49. Laudes Marianæ ab ipsis hostibus.

quam fuit mulierum per omnia perfecta, & absoluta. Nullus nascitur de filiis Adam, quem non tangit Sathan, præter Mariam, & ejus Filium. Felices igitur tantæ matris filios, quibus humani generis hostis nullam adferre potest nocumentum.

Lobet nicht Mariam als vollkommen unser Widersager Bucerus, mit diesen Worten: Pius animus de Maria nonnisi sanctissima cogitabit, & Matre Dei digna? Und mit diesem Bucero Oecolampadius ferm. de Laud. Virg. Nunquam, sagt er/ de me audiatur, quasi averser Mariam, erga quàm minùs benè affici, reprobatæ mentis certum existimo indicium esse; nollem è cultu Mariæ aliquid diminui. Sicut homini communicantur omnium Creaturarum dignitates, ita ista omnium humanarum excellentiarum particeps fuit.

Auch der hölliſche Geiſt ſelbſten hat Mariam als die vollkommenſte Creatur unter allen erkennt und bekennt/ da er in Arragonien von einem Geiſtlichen des Heil. Ordens St. Dominici beſchworen worden zu ſagen/ was er von Maria der Himmels-Königin/ ſonderlich von ihrer unbefleckten Empfängnuß halte/ mit lauter Stimm ausgeſchrieben:

Theoph. Raynaud. t. 8. fol. 326.

Væ! Væ! Væ! malè de Deipara sentientibus, & de Conceptione ejus immaculata detrahentibus, Weh! weh! weh demjenigen/ die die Gottes-Gebährerin verunehren/ und von ihrer unbefleckten Empfängnuß übel reden! Wehe dann denjenigen/ welche den Göttlichen Sohn ſo offt ſchwärlich beleydigen/ wie offt ſie ſeine Jungfräuliche Mutter ſchänden und läſtern/ die zu ihrer Zeit erfahren werden den Zorn des gerechten

Pſal. 68. v. 10.

Richters/ der zu ſeiner Mutter geſprochen: Pſal. Sexag. oct. Opprobria exprobrantium tibi ceciderunt ſuper me, die Schmachwort derjenigen/ die dich ſchmäheten/ ſeynd auf mich gefallen. Mehr kan

50. Væ Mariæ maſtigibus

Chriſtus nichts empfinden/ als die Schmachwort/ die ſeiner vielgeliebten Mutter werden angethan/ daß er zum billigen Zorn angereitzt mit dem

Eſth. 7. v. 8.

über den Aman erzürnten Aſſvero ſpreche Eſth. ſept. Etiam Reginam vult opprimere? So will er auch die Königin ſchänden?

Luc. 1. v. 48.

Sagt nicht Maria ſelbſten Luc. primo: Ecce enim ex hoc beatam me dicent omnes generationes. Dann ſihe von nun an werden mich ſeelig nennen alle Geſchlechte? Ja alle Theil der Welt werden unterſchreiben/ und bekräfftigen/ was jenes Weib/ Marcella Namens/ ausgeſprochen/ Luc. und. Beatus venter, qui te portavit, & ubera, quæ ſuxiſti. Dann Maria iſt dasjenige Werck/ als welches kein gröſſeres GOtt machen kan. Non est factum tale opus in Universis Regnis. Tertii Reg. dec. Desgleichen Werck iſt niemal gemacht worden in allen Königreichen. Ein Werck

Luc. 11. v. 27.

3. Reg. 10. v. 20.

CVr-

CVnCtis ſtVpenDVM natIonIbVs.

Allen vier Theil der Welt Wunderſam diß Werck (ihr Nam) erhellt.

51. Maria opus perfectiſſimum.

Und ſollte ſich ein ſo vermeſſener Verläumbder/ ein Ertz-Sycophanta finden/ der einer ſo edlen Creatur geringere Ehr zu meſſen wollte/ als den Schuhen Chriſti zugemeſſen hat derjenige/ als welcher kein Gröſſerer auferſtanden unter den Menſchen-Kindern? Ehrenwerth ſeynd die Schuhe Chriſti/ weilen Chriſtus in ſelbigen gangen/ und geſtanden/ und zwar ſolcher Ehren würdig/ daß ſelbige zu tragen unwürdig ſchätzt Joannes Bapt. Ehrenwerth iſt die Arch des Bunds/ weilen ſie GOtt gebraucht als einen Fußſchemmel/ wie uns ermahnet der Königliche Pſalmiſt Pſal. non. oct. Adorate ſcabellum pedum ejus, quoniam ſanctum eſt, bettet ſeinen Fußſchemmel an/ dann er iſt heilig. Und vor dem Fußſchemmel GOttes/ und den Schuhen Chriſti ſolle nicht gröſſere Ehr verdient haben diejenige/ welche den Sohn GOttes 9. Monat unter ihrem Hertzen getragen/ ihr Fleiſch und Blut mitgetheilt/ mit ihrem Jungfräulichen Brüſten ernehret und ſorgfältigſt unterhalten hat? Gewißlich ſchändet den Sohn/ der die Mutter verunehret. Es beklagte ſich der vermenſchte GOtt gegen die Juden Joan. dec. quinto: Oderunt & me, & Patrem meum, und ſollte er ſich nicht gegen viele beklagen können: Oderunt & me, & Matrem meam? Derjenige kan nicht ſagen/ daß er JEſum von Hertzen liebe/ der da iſt/ Speciosus forma præ filiis hominum, Pſal. quadr. quarto. welcher haſſet ſeine Mutter/ welche iſt Mater pulchræ dilectionis. Eccli vigeſ. quarto. der/ ehret nicht den HErrn/ der verachtet ſeine demüthige Dienſt-Magd/ ja ſeine vielgeliebte Mutter. Deswegen in dieſe Wort ausbricht der Heil. Damaſcenus: Si honoris, qui conſervis habetur, benevolentiam erga communem Dominum declarat, quo tandem modo ſtudium te honorandi, quæ Dominum peperiſti, negligendum erit?

Marc. 1. v. 7. & Luc. 3. v. 16. & Joan. 1. v. 27.

Pſ. 98. v. 5.

Joan. 19. v. 24.

Pſ. 44. v. 3.

Eccli 24. v. 24. 52.

Non amat JEſum, qui Mariam odit.

Aus Heil. Schrifft iſt mehr dann zu bekannt/ mit was für groſſer Ehr den himmliſchen Geiſtern begegnet die Patriarchen des Alten Teſtament/ als Abraham/ Jacob/ Moyſes/ Joſue/ Manue/ Gedeon ꝛc. Da ſie ſich in Gegenwart der Engel aus purer Ehrerbietſamkeit auf die Erden niedergeworffen/ und ſolle es nicht billig ſeyn der Königin der Engeln wo nicht gröſſere/ aufs wenigſt gleiche Ehr anthun/ welcher alle Ehr anzuthun ſich befleiſſen und ſich erfreuen die Engel ſelbſten/ indem ſie dieſelbige

bige in dem Hierosolymitanischen Tempel (wie einhellig behaupten wollen SS. Ambrosius, Hieron. Greg. Nicomed. und viele andre) in ihrer Jungfräulichen Vermählung mit Englischen Begrüssungen empfangen/ in ihrem Hinscheiden mit ztägigem Englischen Lobgesang begleitet/ das Häußlein/ welches sie zu Nazareth bewohnet/ zum viertenmahl mit Englischen Händen versetzt haben/ und nichts unterlassen/ daß die schuldige Ehr Mariä befördern und vermehren kan. Bleibt demnach wahr/ was singt die wahre Kirch: Nativitas tua gaudium annuntiavit Universo Mundo Dei Genitrix Virgo, dein Geburt/ O Gottesgebährerin! hat ein Freud verkündiget der gantzen Welt/ und ist dein glorwürdigster Nam

53. Nativitas Mariæ toti Mundo gaudiosa.

CVnCtIs ſtVpenDVM natIonIBVs.

Allen Völckern wunderſam/
die Jhn ehren allzuſamm.

Wegen deiner Geburt erfreut sich Asia, in welchen du/ O glorwürdige Jungfrau zur Welt geboren/ in welchem du erzogen/ in welchem du den Englischen Gruß empfangen/ in welchem du das zeitliche Leben geschlossen/ in welchem du hinauf gen Himmel gefahren. Es erfreuet sich deswegen Asia, verehret deinen heil. Namen/ und thut zum ewigen Denck- und Danck-Zeichen deiner Geburts-Wiegen danckbarlich anhencken mit dem Seraphischen Anagrammatisten Joanne Francisco à Luca Capuc; diesen ausgezogenen Spruch aus dem Englischen Gruß:

Ave Maria gratiâ plena Dominus tecum: *Anagr.*
Ave munda! genitam puram recolit Asia.

Es erfreuet sich Africa, als in welchem sich Maria mit JESU/ und ihrem Jungfräulichen Gespons Joseph 7. Jahr lang aufgehalten/ als sie in Egypten fliehen müssen/ wie gerathen der Engel Matth. sec. Fuge in Ægyptum. Es erfreuet sich nicht nur Africa, sondern verehret deinen hochschätzbaren Namen/ und wünschet dir Glück mit diesem angehenckten Anathema und Anagramma aus vorgemeldten Englischen Gruß:

Matth. 2. v. 13.

54. De Maria nata totus Mundus exultat.

Auſtri Regio piè clamat; nam à ve munda.

Es erfreuet sich America, der grosse Welt-Theil/ gestalten die Brasilianer/

ner/ Peruaner/ Mexicaner / Canader/ Chinenser grossen Theils zu der Christ-Catholischen Religion bekehrt dich Mariam zu ihrer Mutter auserkohren. Es erfreuet sich nicht nur America, und verehret deinen glorwürdigen Namen / sondern will seinen schuldigen Tribut an deinem Heil. Geburts-Tag ablegen in- und mit diesem Anagrammate:

Jo! pura lumen manâsti, gaudet America.

Und was solle ich sagen von der Freud des gantzen und werthen Europæ, welchem in der Andacht und Freud / ja Verehrung deines heiligsten Namens Asia mit Africa, und mit diesen beeden America weichen muß. Solches neben tausend andern Marianischen Gnaden-Häusern muß und kan reden allein das Wunder-volle Häußlein zu Loreto, allwo GOTT seiner wertheſten Mutter / wie Salomon seiner Mutter Bethsabee: Posituſque eſt thronus Matri. tertii Reg. ſec. einen Ehren- und Freuden-Thron aufgerichtet / in welchem der Ertz-Engel Gabriel begrüſſet mit diesen Worten: Ave, gratiâ plena, Dominus tecum. Und die Einwilligung in das unbegreiffliche Geheimnuß der Menschwerdung durch das Fiat v. 38. erhalten hat. Europa will also aus danckbarlichem Gemüt sich heut einstellen/ und zur Bezeugung der innerlichen Freud mit Hochschätzung deines glorwürdigsten Namens prætendiret es diese Glückwünschungs-Wort im Anagrammate, und henckt sie der Wiegen an: ff. Varia Anagrammata in Ave Maria. 3. Reg. 2. v. 19. Luc. 1. v. 28. ibid. v. 38.

ClamItat Europa, Agna JESu mirè munda.

Ja die gantze Christliche Welt erfreuet sich / und frohlocket in- und mit diesen aus dem Ave Maria &c. ausgezogenen Worten: Anagramma:

En Virgo Nata Diva ſemper immaculata.

Allzeit unbefleckt und rein
Seh! ist dieses Jungfräulein.

Daß der Ertz-Engel Gabriel in seinem Gruß Mariam voller Gnaden ausgesprochen / ware billig / dann wie sagt der Heil. Hieron. ſerm. de aſſumpt.

assumpt. tomo 9. fol. 69. Und mit ihm der H. Thomas de Villa Nova conc. 3. de Nativ. B. M. V. fol. 347. col. 2. Cæteris gratia per partes præstatur, Mariæ verò simul, se tota infudit gratiæ plenitudo. Daß aber dieser himmlische Bottschaffter dem Namen Mariæ verschwiegen / und nicht darzu gesetzt / sprechend : Ave Maria gratia plena! das kan ich nicht wohl fassen. Solle dann etwan dieser heilige Nam den Ertz-Engel Gabriel unbekant gewesen seyn? Wie das aber / indem ihn wuste zu nennen jener Engel / der zum Joseph geschickt ware / und ihme tröstlich zuredete Matth. primo: Noli timere, accipere Mariam conjugem. Vielleicht hat dieser Engel nachfolgen wollen dem Propheten Isaia / welcher gleichfalls von Maria redend / ihren Namen nicht ausgesprochen / sondern ihrer nur gedacht in dem Namen einer Ruthen / und Jungfrauen / als cap. und. Egredietur Virga de radice Jesse, & flos de radice ejus ascendet; Es wird ein Ruthe aus der Wurtzel Jesse herfür kommen / und ein Blum wird aus seiner Wurtzel ausgehen. Sagt nun Rupertus Abbas in Isai : Virgam de radice Jesse Sanctam Virginem Mariam intelligimus; Warum sagt dann nicht austrücklich der Prophet: Egredietur Maria? Warum Virga? Dieses könte ich nicht verstehen / wann ich nicht lesen thäte von der andächtigen Gewohnheit der Hebräer in Ansehung des unbegreifflichen Namens Jehovah, dann so sie die Bibel durchlesen thäten / und ihnen vorkame dieses Allerheiligste Wort Jehovah, thäten sie aus Reverenz daselbige nicht aussprechen / sondern mit Stillschweigen vorbey gehen / und neigten nur das Haupt / sie schätzten sich so zu unwürdig / als unfähig / diesen Namen auszusprechen / und deswegen wurde er genannt nomen ineffabile, wie bezeugt Abbas Joachim, und Joan. Cart. Jehovah âb Hebræis scribitur, non profertur. Und das ist / warum Isaias den Namen Mariâ verschwiegen / und unter der Metaphora, oder Gleichnuß einer Ruthen vorgebracht. Angelus forsitam honorificentissimum nomen Mariæ consueto prætermisit, ut similem honorem ei deferret, quem Hebræi nomini Dei Jehovah deferebant, ineffabile & innominabile illud appellantes, ob eximiam reverentiam ei debitam, & indignum putabant humanâ linguâ proferri. Cartag. dieser Meynung ist auch Bernardinus Senensis, welche er erkläret mit diesen Worten: Angelus Mariam non nominavit, quia maluit venerari silentio, quod non potuit exprimere eloquio.

56. Cur Gabriel in salutatione omiserit Mariam.

Matth. 1. v. 20.

Isai. 11. v. 1.

57. Mariæ nomen ineffabile.

So

So würdig nun in sich ist dieser Geheimnuß-volle Nahm/ so nützlich und ersprießlich ist er uns/ dahero uns ermahnet der geistreiche Ægidius Columna: Nomen Mariæ semper cum nomine filiii sui D.N. JESU Christi nobis in ore resonare debet, quia sicut de nomine Filii sui dicit Joël c. sec. Qui invocaverit nomen Domini, salvus erit: ita & de nomine hujus Virginis glorioſæ piè & rationabiliter credi potest, daß ich wohl sagen kan: 58. Cum JEsu nomine pronunciandum. Joel 2. v. 32

JVCVnDVM InVoCantI.

Der ihn fromm anruffen thut/
Ist er heylsam/ süß und gut.

Nachdem die Kinder Israel gar zu sehr zunahmen Exodi primo: Filii Israel creverunt, & multiplicati sunt, befahle der König Pharao den beyden Hebammen Sophoræ und Phuæ, alle Knäblein der Israeliter in ihrer Geburt gleich zu erwürgen: Dixit Rex Ægypti obstetricibus Hebræorum: Quando obstetricabitis Hebræos, si masculus fuerit interficite eum. Als aber diese solche Grausamkeit nicht verüben wollten/ befahle er: Quidquid masculini sexûs natum fuerit, in flumen projicite. Als nun Moyses gleichfalls geboren/ und weilen er ein schönes holdseeliges Knäblein ware/ verschonten sie ihm/ und verbargen ihn 3. Monat lang/ doch wurde er auch endlich/ aus Forcht des Königs/ von seiner Mutter in ein Körblein von Binßen gelegt/ und in den Fluß getragen/ Exodi secundo cap. Exposuit eum in carecto ripæ fluminis. Wodurch ist nun der kleine Moyses in besagtem Fluß erhalten worden? Exodi. 1. v. 7. v. 22. 59. Moyses unde non suffocatus? Exodi 2. v. 3.

In dem allgemeinen Sündfluß haben alle so vernünfftige/als unvernünfftige Geschöpff müssen zu Grund gehen/ wie GOtt gedrohet sexto. delebo hominem, quem creavi, à facie terræ, ab homine usq; ad animantia, à reptili usque ad volucres cœli, pœnitet enim me fecisse eos. Der Mensch muste untergehen/ weilen er sich versündiget/ die unvernünfftige Geschöpff musten untergehen/ weilen sie demjenigen gedienet/ der gesündiget. Es haben ja auch die Fisch dem Menschen gedienet/ dann also sagt die Schrifft: Dominamini piscibus maris, Gen. primo: Wie seynd sie dann ungestrafft durchkommen? Was hatten sie vor ein Privilegium? Gen. 6. v. 7. Gen. 1. v. 28.

Als Josue die Stadt Jericho eingenommen: Interfecerunt omnia, quæ erant in ea, à viro usque ad mulierem, ab infante usq; ad senem, Josue sexto. Den Inwohnern des Hauses Rahab ist allein verschont Jos. 6. v. 21.

Ibid. v. 25. Josue 2. v. 18. worden: Rahab verò, & domum Patris ejus, & omnia quæ habebat, fecit Josue vivere. Woher dieses? Si ingredientibus nobis &c. Wofern bey unserem Einzug diß rothe Seil zum Zeichen seyn wird/ und du dasselbe an das Fenster binden wirst / dadurch du uns herab gelassen hast / wofern du auch deinen Vatter / und deine Mutter / auch deine Brüder / und alle deine Verwandten in dein Hauß wirst versammlen. Allen diesen solle verschont werden.

60. Cur pisces in diluvio salvati? Josue cap. lec. Glückseelig das Hauß / welchem ist verschont worden in Ansehung eines einzigen Zeichens. Dahero Arnoldus Abbas sagt: In ea enim domo manebant, quæ tam celebris signi (Mariæ) reverentiâ muniebatur. Wie wäre es/ wann sich Moyses in gleichem privilegirten Hauß mit den Fischen befunden hätte / und wäre deswegen salvirt worden? Also ists: Congregationes aquarum vocavit Maria, die Versammlung der Wässer nennte er Meer. Gen. primo. Ein geringer Unterscheid zwischen Maria. Das Hauß / die Wohnung der Fischen ware privilegirt / wie das Hauß Rahab: Pisces habitabant in aquis, quæ vocantur Maria, sagt Cajetanus. Und was sage ich endlich zum Beschluß? Hoc nomen Sacro-Sanctum Maria

Gen. 1. v. 10.

dIgnItate sVâ præ oMnIbVs eXCeLLens est.

Dieser Nahm an Würdigkeit
Alle andre überschreit.

Von diesem sagt der Heil. Bernardus: Sicut Christus quinque vulneribus suis contulit plena remedia mundo, ita Beatissima Virgo suo Sanctissimo nomine, quod quinque litteris constat, confert quotidie veniam peccatoribus. Kan nun die Heil. 5. Wunden der arme Sünder anruffen mit diesen 5. Worten Luc. dec. oct. Deus propitius esto mihi peccatori, so tröstlen uns ebenfalls die 5. Buchstaben in dem Namen Maria als M Maria, A auxilium, R reis, I impetrat, A animabus.

Luc. 18. v. 13.

61. Maria peccatorum advocata & auxiliatrix. Das hab ich erfahren/ sagt Theophilus Adansensis Ecclesiæ Oeconomus, der ich meine Hand- und Pfandschrifft durch Mariam aus der höllischen Cantzley wieder erhalten; das hab ich erfahren/ sagt Corcutus, ein Türckischer Bassa, der ich auf Einrathen eines Christlichen Sclavens mich auf Loreto verlobt/ und in selbigem Augenblick von einem gefährlichem Apostem bin befreyt worden / Anno 1557. Daß hab ich auch erfahren sagt Apella, ein 60jähriger Jud / der ich wegen einer gewissen That von dem Türcken gefangen/ und in ewige Gefängnuß geworffen

Mariam

Mariam die Mutter Messiä angeruffen / von ihr befreyt/ von ihr von Nazareth/ wo ich gefangen lage / in 2. Tägen nacher Ancona/ und von dar nacher Loreto/ bin geführt worden. Genug ist es / was gesagt der H. Lucas c. primo: Et nomen Virginis Maria. Als der grosse Alexander hörte von einem Soldaten in seinem Kriegs-Heer/ der gleichen Namen führte/ und doch nichts ruhmwürdiges übte/ redete er ihm hart zu: Aut nomen muta, vel Alexandrum indue. O wie viele werden heut genennt Mariä/ welche von Maria gar nichts an sich ziehen. Es sagt der Evangelist nicht: Et nomen ejus Maria, & nomen Matris Maria, sondern & nomen Virginis Maria, anzuzeigen/ daß dieser Namen müsse vereinigt seyn/ entweder mit der Jungfrauschafft / oder ehelichen Keuschheit. So lang Magdalena dem sündigen Leben anhienge / wurde sie nicht genannt Maria/ sondern Mulier, Luc. 7. Et ecce mulier, quæ erat in civitate peccatrix. 62. Confirmatur. Luc. 1. v. 27. 63. Luc. 7. v. 37.

Et nomen Virginis Maria. Hoc nomen oleo comparatur, sagt Richardus, welches jenem halb-todten (semivivo peccatori) in die Wunden gegossen worden: ligavit vulnera ejus, infundens oleum &c. Luc. dec. Dieser Nahm hat gestärckt den verstörten Joseph / Matth. primo: Noli timere accipere Mariam Conjugem. Dieser Nahm hat getröst die weinende Magdalenam / da sie Christus angeredt: Dicit ei JEsus Maria! Und was soll ich weiter sagen / O Maria! Du Mutter der schönen Lieb? Nomen Mariæ consolatorium. Luc. 10. v. 34. Matth. 1. v. 20. Joan. 20. v. 16. Eccli. 24. v. 24.

HoC potes effarI, qVoD non posIs sat aMarI,
Spes qVæ nata foLo es, spes qVoqVe nata poLo.

O Maria! hier auf Erden
nicht gnugsam geliebt kanst werden;
Dann dem Himmel und der Welt
Freud und Hoffnung bist geboren/
Unser Mutter außerkoren/
sag nur ja / so dirß gefällt.
AMEN.

Festum Sancti Michaëlis Archangeli.

Progr. Michaël.
Anagr. 1. Hic almè. 2. Hic malè.

Lucifer ante poli, post bella tenebrifer orci,
Ille rebellantûm Ductor, & Auctor erat.
Hunc Michaël Domini Sanctum Zelatus honorem
Almè dejecit, dum stetit ille malè.
Hic in agone suos almè servando clientes
Protegit, ille malos perdit, ut usque malè.

64. Michael suos ad cœlum ducit.

Michael der Guten Führer
Hat Lucifer den Verführer
In die Höll hinab geblitzt:
Lucifer zur Höllen führet,
Michael zu GOtt anführet,
Und die Seine mächtig schützt.

THE-

THEMA.

Consurget Michaël Princeps Magnus. Dan. c. duodec. v. primo.

Zu derselbigen Zeit wird der grosse Fürst Michael aufstehen, der für die Kinder deines Volcks stehet. Dan. 12. v. 1.

Es unter den wahren Christen wird es vernünfftig bestreiten können/ daß der Ertz-Engel Michael ein grosser Fürst seye durch den höchsten GOtt/ von dem er erhöhet und groß gemacht/ Magnus Princeps, ein grosser Fürst unter den Engeln/ deren Heerführer er vorgesetzt/ Magnus Princeps, ein grosser Fürst über alle Menschen/ die er zu beschützen und zubeschirmen von GOtt verordnet ist?

In dem Himmel/ nach Zeugnuß des H. Pauli, primæ ad Corinth. dec. quinto, est alia claritas Solis, alia claritas Lunæ, & alia claritas Stellarum; Ein andere Klarheit der Sonnen/ ein andere Klarheit des Monds/ und ein andere Klarheit der Sternen/ dann es ist ein Unterschied der Klarheit der Sternen. Wird nun von dem Englischen Lehrer durch die Sonn verstanden Christus/ der da ist die Sonn der Gerechtigkeit: Orietur vobis Sol justitiæ, wie zu lesen bey dem Malachia cap. quarto. Wann durch den Mond verstanden wird die glorwürdigste Jungfrau/ welche in der Schrifft wegen ihrer Schönheit dem Mond verglichen: Pulchra ut Luna. Cant. c. sexto. Wann durch die Stern verstanden werden die übrige Heilige/ wie zu lesen Judic. cap. quinto: Stellæ manentes in ordine suo, und die Stern bleiben in ihrer Ordnung. Obwohlen aber durch die Stern die Heilige verstanden werden/ so kan doch dieses vielmehr von den Engeln gesagt werden/ wie sie die Schrifft lobet/ als Morgenstern/ die GOtt loben/ Job. cap. trig. oct. cum me simul laudarent astra matutina. Wann aber der Heil. Paulus lehret/ daß ein Unterscheid seye der Sternen in der Klarheit/ als ist auch ein Unterscheid der Engeln in der Glory/ und gleichwie ein Stern den andern übertrifft in dem Glantz/ also übertrifft auch ein Engel den andern in der Glory. Ein Stern aber/ der andere in

1. Cor. 15. v. 14. 65. Alia claritas solis, alia stellarum. Malach. 4. v. 2. Cant. 6. v. 9. Jud. 5. v. 20. Job. 38. v. 7. 66. Diversa Angelorum claritas.

dem Glantz weit vorgehet/ein Engel/der in der Glory viel höher ist/ ist der Ertz-Engel Michaël; Michaël, qui est maxima, & clarissima stella Angelici ordinis: Stellæ manentes in ordine suo. Von Himmel ward wider sie gestritten/ die Stern blieben in ihrer Ordnung/ und in ihrem Lauff/ und stritten wider Sisara. Judic. cap. quinto. Dann gleichwie der höchste GOtt den Ertz-Engel Michael an- und in der Natur und Gnad vollkommener erschaffen hat/ also hat er ihn auch in der Glori über andere erhaben. Ist also der Heil. Michael Princeps Magnus, ein grosser Fürst bey GOTT/ der ihn erhöhet/ aber auch Princeps Magnus inter Angelos, qui præest, ein grosser Fürst unter den Engeln/ welchen er von GOtt / als ein himmlischer Heerführer ist vorgestellt worden/ wie er dann von dem Sophronio benahmset wird/ Sacræ militiæ Princeps. Von dem H. Basilio: Angelicarum copiarum Dux, und von unser Mutter der Heil. Kirchen: Primas cœlestis Exercitûs.

Jud. c. 5. v. 20.

1. Reg. 9. v. 2.

Was von dem Saul saget die Heil. Schrifft: Ab humero, & sursum eminebat super omnem populum; Von denen Achseln über sich hinauf ware er höher dann alles Volck: Das sagen die H. Vätter von dem H. Michael/ daß ihn GOTT höher und fürtrefflicher gemacht habe als andre/ und denselbigen andern vorgezogen/ wo nicht in allem/ gewiß doch in dem Streit und Krieg des rebellischen Lucifers, dann da ist der H. Michael gewesen ein Fürst und Führer der guten Engeln/ und also der Erste in dem himmlischen Heer gegen das Heer des Lucifers, der erste in dem Streit gegen den Lucifer: Factum est prælium magnum in cœlo &c. Apoc. cap. duod. Es erhube sich ein grosser Streit im Himmel: Michael/ und seine Engel stritten mit dem Drachen / und der Drach stritte auch samt seinen Engeln. Der erste aber auch in dem Sieg / Triumph und Victori, dann Michael erhielte den Sieg und Oberhand/ Lucifer zoge den Kürtzern/ wurde geschlagen/ und muste schimpfflich weichen mit den Seinigen: Und sie vermöchten nicht/ und ihr Ort ward nicht mehr gefunden im Himmel. ibid. v. oct.

67. Major Angelis S. Michael.

Apoc. 12. v. 7.

ibid. v. 8.

68. S. Michael Princeps Magnus.

Ist aber der Heil. Ertz Engel Michael Magnus Princeps, ein grosser Fürst/ der ihm vor andern groß und mächtig gemacht / ist er Princeps Magnus, ein grosser Fürst unter den Engeln/ denen er vorgesetzt ist/ so ist er vielmehr Princeps Magnus, ein grosser Fürst gegen uns Menschen / deren Beschürmer und Beschützer er ist/ wie ich mit mehrerem erweisen will. Favete.

Wann

Wann die Engel seynd Kinder Gottes/ wie sie Job nennet c. trig. oct. Quis dimisit lapidem Angularem, cùm me laudarent astra matutina, & jubilarent omnes filii Dei? Wer hat ihren Eckstein gelegt/ da mich mit einander die Morgensternen lobten/ und sich erfreuten alle Kinder GOttes? Das ist/ wie die Glossa auslegt/ die Engel; wann/ sage ich/ die Engel seynd Kinder GOttes / so ist der Heil. Michael Primogenitus, der Erstgeborne. Job. 38. v. 7.

Wann die Engel streitbahre Soldaten seynd / wie sie Jacob nennet/ in dem er sie ansihet/ als ein wohlgeordnetes Kriegs-Heer: Quos cùm vidisset, ait: Castra Dei sunt hæc. Gen. trig. loc. Da er sie sahe/ sprache er: Das ist Gottes Heer-Läger/ und er nennet den Nahmen des Orts Mahanaim / das ist / Heer-Läger. Gen. 32. v. 2.

Wann/ sage ich/ die Engel Soldaten seynd/ so ist der Heil. Michael der General unter denselbigen / wie ihn nennet Nicephorus: Archi-Dux Domini Sabbaoth, der Generalissimus des HErrn Sabbaoths. Nicep. lib. 7.

Wann die Engel seynd König und Rathsherrn / wie sie gleichfalls Job rühmet: Wann ich geboren alsobald gestorben wäre: Nunc dormiens silerem cum Regibus & Consulibus, Job. cap. tertio. So schlieffe ich jetzt und schwiege still / und ruhete in meinem Schlaff mit den Königen und Rathsherrn/ das ist/ mit den Engeln/ wie es auslegt der Heil. Gregorius M. Job. 3. v. 13, 14.

Wann/ sage ich / die Engel seynd Rathsherrn / die uns in unserm Anliegen am besten wissen zu rathen/ so ist der Heil. Michael der erste und fürnehmste / Princeps Magnus, in unsrem Thun und Lassen der gröste Rathsgeber / in unsren Nöthen der gröste Nothhelffer. Michaël Princeps Magnus, qui stat pro filiis populi Dei. Dan. cap. duod. Dan. 12. v. 1.

Und wer wird dieses können in einigen Zweiffel setzen? Wer aus denen Engel ist gewesen/ welcher aus dem brennenden Busch mit Moyse dem Heerführer des Auserwählten Volcks GOttes geredt hat von Befreyung desselbigen/ und Loßlassung aus der harten Pharaonischen Dienstbarkeit/ wann es nicht gewesen der Ertz-Engel Michael? Wer aus denen Engel hat das rothe Meer zertheilt / und als 2. starcke Mauren auf beeden Seiten stehend gemacht? Wer hat es abermal zusammen geschlagen zum gäntzlichen Untergang des gantzen Heers des Pharaonis? Wer anderst / so es nicht gewesen der H. Michael? Wer hat dem Moysi die Victori versprochen wider die Amorrhäer? Wer ist/ der beyzeiten zu Hilff kommen dem Engel/ der sich aufhielte bey dem König in Persien/ daß er frey und ohne Verhindernuß sich aufmachte/ dem Daniel anzuzeigen das grosse Geheimnuß des zukünfftigen Messiä / so dieser nicht gewesen 70. Encomia Sancti Michaelis.

Confirmatur.

weſen der Heil. Michael? Eben dieſer iſt geweſen / welcher den Joſue aufgemuntert und hertzhafft gemacht / der den Gedeon getröſt / der den Eliam im feurigen Waagen ins Paradeyß geführt / welcher den Loth den Flammen entzogen / der das Waſſer bewegt in dem Schwemmteich zu Jeruſalem / welcher den Anti-Chriſt überwinden und tödten wird.

Nahmhaffte Sieg und Victori haben die ſtarckmüthige Machabäer von ihren Feinden darvon getragen / aber unter dem Schutz und Schirm / und in Beyſtand des Ertz-Engels Michaelis; und gleichwie die Römer ihren Fahnen einſchrieben dieſe 4. Buchſtaben S. P. Q. R. alſo thäten gleichfalls ſich die Machabäer gebrauchen dieſer 4. Buchſtaben / als M. C. B. I. welche Buchſtaben ſo viel wollen anzeigen als: M, ma. C, cha, B, bæ, I, idemque ſignificant, quod Michaël, und zeigen eben dasjenige an / was der Nahmen Michael: Quis ut Deus? Wer iſt wie GOtt? Dardurch ſie haben andeuten wollen / daß ſie alle ihre Sieg und Triumph zuſchreiben thäten der Stärck und Tugend des Heiligen Michaels / der für ſie ſtritte / der ſie beſchützte und beſchirmte. Machabæi pauciſſimi maximas crebrasque obtinuerunt victorias, præclara geſſerunt facinora, inimicos debellârunt, Provincias ſuo ſubjugârunt imperio, Patriam reſtituerunt, urbesque & caſtra munitiſſima expugnârunt virtute inſigniorum, quæ in ſuis exarata geſtabant vexillis. Alſo ſchreibt Didacus de la Vega in Feſto SS. Angel. Cuſtod. fol. 360.

71. Confirmatur.

72. Ejus beneficia.

In der H. Schrifft iſt mit mehrerem zu erſehen / was geſtalten der fromme Abraham auf den geſchehenen Befelch GOttes mit dem geliebten Iſaac ſeinem Sohn ſich verfügt auf den Berg Moria / denſelbigen am beſagten Ort aufzuopffern: Tolle filium tuum, quem diligis Iſaac, & offer illum mihi in holocauſtum ſuper unum montium, quem monſtravero tibi. Gen. vigeſ. ſec. Als nun der Altar aufgericht / das Holtz in die Ordnung gelegt / das Feuer bey der Hand / der gehorſame Iſaac gebunden / und an ſeinen Augen verbunden / auf den Scheiterhauffen kniend den Streich erwartete / ja denſelbigen zu thun / der Vatter mit entblöſter Hand das bloſſe Schwerdt ergriffen / ſo ſagt die Schrifft: Et ecce Angelus de cœlo! Sehe alſobald ware ein Engel da vom Himmel / welcher dem Abraham in den Streich fiele mit dieſen Worten: Abraham! Abraham! ne extendas manum tuum ſuper puerum, Strecke deine Hand nicht aus über den Knaben / und thue ihm nichts. Was iſt das für eine veränderliche Tragœdi? GOtt befihlt das Opffer / und der Engel GOttes ſucht es zu verhindern; ſolle dann ein

Gen. 22. v. 2.

ibid. v. 12.

Engel

Engel widerstreben dem jenigen / was GOtt befohlen? Wie kan der jenige ein Engel GOttes seyn / der sucht zu verhindern die Vollziehung des Göttlichen Willens? Dieses wollen wir an seinem Ort beruhen lassen / und nachdencken / wer doch dieser Engel müsse gewesen seyn / der so sorgfältig vor das Leben des Isaacs / ihn aus der Gefahr eines so bitteren Todts errettet hat / als welcher durch die Hand seines eigenen Vatters sollte hingerichtet werden? Wer muß gewesen seyn dieser Engel / welcher sich zu so gelegener Zeit in das Mittel geschlagen / das schon gezuckte Schwerdt eingehalten / daß es weiter nicht verwunden können das Hertz dem Vatter / weder das Haupt und Halß treffen und abschlagen dem Sohn? sehr glaublich ist es / daß dieser Engel gewesen seye der Ertz-Engel Michael / welcher den Abraham so wohl / als den Isaac von dem Todt errettet / indem der Sohn den Halß schon hatte unter dem blossen Schwerdt / welches mit demselbigen Streich das Hertz des Vatters aus mitleydentlichen Schmertz würde getödtet haben: Inter præclara Michaëlis gesta est, schreibt der Heil. Panthaleon Diaconus, quod Abraham comitatus est, cùm è terra sua egrederetur, qui manu tenuit gladium, ne Isaac interficeretur. 73. Confirmatur. D. Panthal. apud Lopez in Festo S. Michaëlis.

Nachdem der gütige GOTT aus seiner grundlosen Barmhertzigkeit endlich beschlossen / sein unter der harten Pharaonischen Dienstbarkeit seufftzendes Volck von so hartem Joch zu befreyen / muste zwar das Volck sehr beschwehrliche und unbekannte Weeg nehmen / die da führten durch die Wüsten zum rothen Meer / damit aber GOtt diese Reiß desto erträglicher machete / und sicher das Volck erhielte von dem Schwerdt Pharaonis / der ihm auf dem Fuß nachfolgte / so sagt die Schrifft / daß GOtt das flüchtige Volck bey Tag und Nacht begleitete / des Tags zwar in einer Wolcken-Säulen / des Nachts aber in einer feurigen Säulen: Dominus autem præcedebat eos ad ostendendam viam, per diem in columna nubis, & per noctem in columna ignis. Exodi cap. dec. tert. Es will der gelehrte Lyranus behaupten / daß dieser Führer des Volcks ein Engel gewesen seye. Dominus autem præcedebat scil. per Angelum, wie mit übereinstimmt Abulensis: Angelus gerebat vicem nubis. Dieser Engel aber ware kein anderer / als der Ertz-Engel Michael / welcher dazumahl ware ein Beschirmer der Jüdischen Synagog, wie bekräfftiget der H. Thomas de Villa nova. Eins ist in diesem Paß / daß nicht wohl zu verstehen / wie anziehet Tostatus, wie doch diese Säul zugleich liecht / und zugleich finster habe können gewesen seyn? Columna erat tenebrosa, & illuminans noctem, indeme Exod. 13. v. 31. 44. Confirmatur.

es nur eine/ und zwar dieselbige Säul gewesen ist / dann wann sie liecht und hell ware/ wie hat sie können finster machen? so sie aber finster und dunckel/wie hat sie können erleuchten? das hat wohl seyn können / respectu diversorum, so man betrachtet nicht nur die flüchtige Israeliter/ sondern auch die verfolgende Egyptier. Dann diese Wolcken-Säul ware in sich hell und leuchtend/und stunde hinter dem Israelitischen Volck / aber vor den Augen im Angesicht der Egyptier/ deßwegen gabe sie den hellen Schein ohne Verletzung der Augen dem Volck Israel/ die Augen der Egyptier aber verblendete diese feurige Säul dergestalt/ daß sie gleichsam blind nichts zu sehen vermögten/ und das ware das gäntzliche Werck des H. Michaels/ der geschickt ware zum Schutz und Schirm des Volcks Israels: Præerat Synagogæ, sagt der Englische Lehrer Thomas in 4. dist. 43. q. 3. n. 5. ad 3. Angelus, id est, Michaël,
Abulensis. sagt Abulensis, qui erat in priori parte Exercitûs cum nube, transtulit nubem ad posteriorem partem, ut illuminaret Hebræos, & obscuraret Ægyptios, sic enim dicitur, quod columna erat tenebrosa, & illuminans noctem.

Es hatte Senacherib mit einem gewaltigen Kriegsheer die Stadt Jerusalem belägert / welche dazumahl im Frieden ware unter der glückseeligen Regierung des Königs Ezechiæ. Die Stadt an allen Orten hart eingeschlossen/ wuste keine andere Ausflucht/ als GOTT um Beystand anzuruffen / und es hatte sich schon die Stadt trösten können mit dieser Göttlichen Zusag: Quam ob rem hæc dicit Dominus de Rege Assyriorum: non ingredietur urbem hanc, nec mittet in eam sagittam, nec occupabit eam clypeus, nec circumdabit eam munitio, darum sagt diß der HErr von dem König in Assyrien: **Er solle zu dieser Stadt nicht hinein kommen/ auch solle er keinen Pfeil darinn schiessen/ kein Schild solle darfür kommen/ keine**
4. Reg. 19. v. 32. **Vestung solle auch darum gezogen werden.** Quarti Reg. decimo nono. Das Läger der Assyrier fienge zu Nachts an/ die Linien zu machen/ und stellte sich mit völliger Furi der Stadt zuzusetzen. Es stellte
75. 3. Michaël fortissimus. sich aber dargegen nur ein einziger Engel / schluge mit dem Schwerdt dergestalt drein/ daß Morgens Frühe das gantze getödte Läger gleichsam in einem blutigen Meer schwimmend gesehen wurde: Factum est igitur nocte illâ venit Angelus Domini, & percussit in castris Assy-
ibid. v. 35. riorum centum octoginta quinque millia: scilicet (wie Lyranus auslegt) omnes robustos Bellatores, & Principales exercitûs. Worauf

Sena-

Senacherib bestürtzt der Stadt Jerusalem den Rucken gekehrt / sich eylends durch die Flucht in Ninive salvirt und errettet hat. Et recedens abiit, & reversus est Senacherib Rex Assyriorum, & mansit in Ninive. Ibid. v. 36. Nun entstehet die Frag / was doch dieser Engel für einer müsse gewesen seyn / der also starck / daß er allein / und in einer einzigen Nacht 185000. von den Assyriern erlegt? Venit Angelus Domini. Der Engel des HErrn kame. Der Engel wird nicht mit Nahmen angezeigt. So einem Krancken wäre zu helffen gewesen / oder ein blinder Tobias zu erleuchten / so wollte ich sagen / daß der Engel Raphael dabey gewesen wäre; Wann was wichtiges wäre zu verkündigen gewesen / wer sollte nicht sagen / daß es der Ertz-Engel Gabriel gewesen? Da hier aber Meldung geschicht von Wehr und Waffen / vom Krieg / vom Streit / von der Belägerung / wie können wir uns dißfalls einen andern Engel einbilden / als den Ertz-Engel Michael? Dann dieser ist Princeps militiæ cœlestis, der Himmlische Heerführer. Hic est Michaël Archangelus, qui potentissimum Exercitum Sennacherib Assyriorum Regis interemit. Schreibt Panthaleon Diaconus. 76. Confirmatur.

Der Prophet Balaam wurde von den Abgesandten des Königs Balach ersucht / daß er das Volck Israel verfluchte. Dann also redeten sie zu ihm im Nahmen des Königs der Moabiter: Ne cunctéris venire ad me, paratus sum honorare te, ich bin bereit / dich hoch zu ehren / und will dir geben / was du begehren wirst / komme / und fluche diesem Volck. Num. cap. vigesimo sec. Obschon Anfangs Balaam sich gewaigert / mit diesen Worten: Si dederit mihi Balac plenam domum suam argenti &c. Num. 22. v. 17. Wann mir Balac sein Hauß voll Silbers und Golds gebe / so kan ich doch das Wort des HErrn nicht ändern / daß ich mehr oder weniger reden sollte. Ibid. v. 18. Gleichwohl des Morgens frühe machte sich Balaam auf / und sattelte seine Eselin / und reisete mit ihnen. Da nun Balaam aus der Stadt geritten / stellte sich ihme entgegen der Ertz-Engel Michael: Michaël fuit, qui pergentem Baal, ut malediceret Israël, perterrefecit ense evaginato, dicens: perversa est via tua, mihique contraria, dann dein Weeg ist verkehrt / und mir entgegen. ibid. v. 32. Lyranus setzt hinzu: Dicunt aliqui, & probabiliter, quòd hic erat Angelus, qui præerat Exercitui Israël, id est, S. Michaël, welcher der Eselin getrohet mit gezucktem Schwerdt / daß sie nicht weiter fortgehen sollte. Wie hat aber der Engel den Balaam auf seiner Reiß zuruck halten können / dem GOTT zum zweytenmahl befohlen hatte / die Reiß anzutretten? Joan. Oser. conc. 1. in appar. Mich. Arch. 77. Confirmatur. ibid. v. 20.

Surge, & vade cum eis. Mache dich auf / und ziehe mit ihnen. Wie hat sich dann der Heil. Michael dem göttlichen Befelch zu wider setzen können? Lyranus ist dieser Meynung / daß das ly, Surge, & vade gesagt sey worden ironicè, Spott-weiß / welches aber Balaam seriosè in Ernst aufgenommen. Die Gloſſa sagt: Cedit Deus cupiditati, & dimittit eum in desiderium cordis sui. Hugo Cardin. sagt: Surge, & vade permissio est, non imperium. Es will aber auch besagter Cardinal, daß der jenige / der zum Balaam gesagt hat: Surge, & Vade, ein höllischer Geist gewesen sey / als mit welchem Balaam, als ein Hexenmeister grosse Gemeinschafft pfloge / den er deßwegen seinen Herrn und Gott nennete / deßwegen sagte er zu den Gesandten: Dixit mihi Dominus; fortè Dæmonem, qui sibi loquebatur, vocavit Dominum. Ware also des Teuffels Fund und Antrieb / daß Balaam hingangen / dem Volck Jsrael zu fluchen / daß GOtt also angenehm ware / dessen sich der Ertz-Engel Michael / qui præerat Exercitui Israël, also starck angenommen / mit blossem Schwerdt die Eselin abgeschreckt / und den Balaam zurück gehalten hat / daß er dem auserwählten Volck keinen Schaden mögte zubringen. Michaël fuit, qui ut bono provideret Synagogæ, coram asina Balaam evaginato stetit gladio, ut mentem Prophetæ mutaret in melius. Ein anderer setzt dieses hinzu: Venit Angelus, non vocatus à Balaam, sed ut virtute divinâ Dæmonem arceret à dando responsum ipsi Balaam, & ad imponendum ei legem, & frænum, ne aliquid faceret, aut diceret contra Israël. Es komme also gleichwohl der Fürst der höllischen Finsternuß / setze an uns mit List und Gewalt / er wird nicht das geringste feindseelige gegen uns auswürcken können / so uns beschützet und beschirmet der Heil. Michael: Und sollte auch Lucifer mit einem gantzen Höllen-Heer uns umringen / so werden wir dannoch sicher seyn / und sieghafft überwinden in Gegenwarth des Heil. Michaels; sonderlich so wir in der Gnad GOttes stehen werden / so wir uns der verdienstlichen Werck befleißigen werden / so wir die Göttliche Gebot halten werden / so wir uns von dem Sünden-Weeg erhalten werden / so wir zu Ehren des Heil. Ertz-Engels Michaels zum öfftern andächtig beichten und communiciren werden. Werden wir aber das Widerspiel thun / so werden wir das Schwerdt zu unsrem Untergang dem Teuffel selbst in die Händ geben / und werden ihn gegen uns viel stärcker und mächtiger machen / daß er uns darnach desto kecker angreiffe und bestreite. Lasset uns deßwegen steiff und vest halten bey diesem glorwürdigsten Himmels-Fürsten / und durch gute Werck uns würdig

Hugo Card. ibid. fol. 142 coll. 3. C.

78. S. Michaël præfuit Synagogæ Seb. Barrad. ibid. lib. 9.

79. S. Michael pugnat pro bonis, impugnat malos.

dig machen unter seiner Himmlischen Creutz-Fahnen zu streiten / und sieghafft zwar gegen unsre drey Haupt-Feind / gegen das Fleisch / die Welt / und den Teuffel.

Obwohlen der gantze Apocalypsis voller Geheimnussen ist / so scheint doch jenes vor allen mysterios zu seyn / da Joannes gesehen / wie der hochmüthige Lucifer verdemüthiget ist worden. Et vidi, sagt der Apocalyptische Adler / Angelum descendentem de cœlo, habentem clavem abyssi, & catenam magnam in manu suâ. **Und ich sahe einen Engel vom Himmel herab kommen / der hatte den Schlüssel zum Abgrund.** Apoc. cap. vigesimo. **Und eine grosse Ketten.** Worzu diese? Apprehendit Draconem, serpentem antiquum, qui est Diabolus, & Sathanas, & alligavit eum per annos mille, **und er grieffe den Drachen an / die alte Schlang / welche ist der Teuffel / und der Sathanas, und band ihn tausend Jahr lang.** Es seynd bewährte Scribenten / welche behaupten / daß dieser Engel / welcher vom Himmel gestiegen / gewesen sey der Heil. Ertz-Engel Michael: Multi probabiliter existimant, Michaëlem eum Angelum fuisse, quem vidit Joannes descendentem de cœlo, daß aber die mitgebrachte Kette anderst nichts gewesen / als die Macht und Gewalt GOttes / lehret der Heil. Augustinus: Potestas est Dei in manu suâ, dardurch er ihn / den Teuffel / hart angefässelt hat. Hoc est, sub potentiæ, & imperii catenâ devinctum in inferni carcerem detrusit, sagt Pererius. Wie lang aber wird er daselbsten gebunden bleiben? Annis mille, tausend Jahr / das ist / so lang noch die Welt stehen wird / sagt Andreas Archi-Episcopus Cæsareæ in Cappadocia. Mille igitur annis (ut credibile est) complectuntur illud totum tempus, quod interfuit inter Christi incarnationem, & Anti-Christi adventum. Dahero erhellet / daß der Teuffel uns gar keinen Schaden zubringen kan / den als einen Ketten-Hund der H. Michael durch die Krafft GOttes angeschmittet / so wir uns nicht selbsten durch unsern eigenen verkehrten Willen uns ihme zunahen.

Apoc. 20. v. 19. ibid. v. 2. 80. S. Michaël ligarit Sathanam. Isa. Lop. ubi supra.

Lasse gleichwohl den höllischen Pharaonem dir nachsetzen / der himmlische Heerführer Michael kan denselbigen mit seinem gantzen Kriegs-Heer / mit Roß und Wagen im rothen Meer ersäuffen.

81. S. Michaël, quot quot sunt, fugabit hostes.

Lasse dich / wie Josue / mit einem gantzen feindlichen Kriegsheer umringen / daß du nicht weist / wo aus / oder ein / der Ertz-Engel Michael ist allein gnug / dich zu erretten.

Lasse sich gleichwohl wider dich aufflehnen die Welt / das Fleisch /

und die Höll/ der H. Michael kan dich/ wie den Elisæum, mit einer Englischen Wagenburg umgeben.

Lasse wider dich streiten die gantze Macht der Höllen/ du wirst sieghafft in die Flucht schlagen allen Feind/ mit diesen Worten/ so dir in seinem Schild zeigt der H. Michael: Quis ut Deus?

Will dich zu unreinem Verlangen anreitzen anderer schöne Leibs-Gestalt/ so stelle dir vor Augen die unerschaffene Schönheit GOttes/ welche unendlich alle Geschöpff übersteigt/ und spreche: Quis ut Deus? Wer ist so schön? wer so liebens-würdig/ als GOtt/ der da ist die unendliche Lieb. Deus charitas est. primæ Joannis quarto.

1. Joan. 4. v. 16.

Kommen auf dich geflogen die Pfeilen der bösen Zungen/ der Ehrabschneidungen/ ꝛc. Ergreiffe den Schild der Gedult/ und spreche: Quis ut Deus? Wer hat so viel gelitten? wer ist so gedultig/ so sanfftmüthig gewesen/ als GOtt? und also wirst du alle Pfeil gar leicht zuruck weisen.

Spannet Cupido seinen Bogen auf dich/ und will dich anbrennen mit seinen gailen Pfeilen/ so halte den Schild entgegen: Quis ut Deus? Wer kan mir grössere Freud geben/ als GOtt?

Setzet an dich die Welt mit ihrem Gut und Geld/ spielet auf dich mit ihren güldenen und silbernen Pfeilen/ zeige ihr entgegen den Michaels-Schild: Quis ut Deus? Wer ist so reich als GOtt? Wer kan mir reichere Gaben und Gnaden mittheilen/ als GOtt? Und auf solche Weiß kanst du allen deinen Feinden einen heiligen Trutz biethen.

Luc. 23. v. 46.

Nachdem unser Heyland und Seeligmacher Christus JEsus auf dem bittern Creutz-Stammen das siebendemahl geredt/ nehmlich: **Vatter! in deine Händ befehle ich meinen Geist**/ hat er gleich darauf seinen H. Geist aufgeben. Luc. cap. vigesi. tertio. an demselbigen Tag/ und in derselbigen Stund/ in welcher sich Adam versündiget hatte. Dazumahl ware Christus alt 33. Jahr/ 3. Monath/ heist wohl: Omne trinum perfectum. Von dem jenigen Augenblick aber/ daß er in dem Jungfräulichen Leib Mariä ist empfangen worden/ hat er erfüllt das 34. Jahr. Kaum als Christus verschieden/ ist der H. Michael in den Tempel gekommen zu Jerusalem/ und hat zertheilt in 2. Stück den schönen Vorhang/ der 50. Ehlen hoch/ und 16. breit solle gewesen seyn.

82. Nos, & nostra velamus.

Die Menschen seynd jetziger Zeit also beschaffen/ daß sie suchen ihren Wercken einen Vorhang vorzuhängen/ da ein jeder seine Hertz-Neigung sucht zu verbergen. Es will keiner ein Esau scheinen/ sondern nur den Vorhang darvor/ so vermeynt man/ es seye ein Jacob darunter; es will keiner für einen Cain gehalten werden/ sondern nur den Vorhang dar-

vor/

vor / so siehet man ihn an für einen unschuldigen Abel ; Es will keiner ein Saul genennt werden / sondern nur einen Vorhang darfür / so wirst du ihn halten für einen sanfftmüthigen David ; Trutz daß du diese Dama sollst ein Thamar nennen / diese ware eine mit dem achten Buchstaben im A, B, C. sondern nur den Vorhang darvor / so glaubet man vor gewiß / es lebe darhinter ein keusche Susanna. In der Sterb-Stund aber wird diesen Vorhang hinweg ziehen der H. Michael / ja gäntzlich zerreissen / da wird Sonnen-klar erhellen / wie manche schöne Nuß gewesen mit einem wurmstichigen Kern / da wird man sehen / wie mancher weisse Schwann gewesen mit kohl-schwartzem Fleisch inwendig ; da wird man sich verwundern / wie mancher seitene Beutel gewesen mit kupfferer Müntz und wälscher Soldi ; da wird an Tag kommen / wie mancher heilig zu seyn auswendig geschienen hat / und gleichwohl im Hertzen ein Machiavellus.

Es hat der H. Michael die Freyheit von GOtt / alle Menschen zum Gericht zu beruffen / wie bezeuget der H. Paulus primæ ad Thess. quarto. **Der Engel wird selbsten durch den Befelch und Stimm des Ertz-Engels / und mit der Posaunen GOttes herab kommen vom Himmel.** Ja in dem letzten Gericht wird er seyn Signifer, der Fahnenträger / der die Wehr und Waffen des bitteren Leydens Christi wird vortragen. Er ist ein sonderer Liebhaber der Christlichen Seelen / dahero wird er mit der Waag vorgestellt / und singt die Kirch von ihme also : Archangele constitui te Principem super animas suscipiendas, dann die Seelen der Frommen werden durch die Engel in den Himmel getragen / und selbige præsentirt der H. Michael dem höchsten GOtt / ne cadant in obscurum, sed signifer S. Michaël repræsentet eas in lucem Sanctam &c. dahin er uns auch führen wolle. Amen.

1. Thess. 4. v. 15. 83. S. Michaël veniet signifer in extremo judicio.

OCTOBER.

♏

Sol in Scorpione.

Signum Prædeſtinationis

X.

Tu quicunque voles cœleſtia ſcandere Regna,
Eſt opus, ut placido pectore fata feras.
Triſtia, quæ celſa tibi Chriſtus ab æthere mittit,
Perfer, in adverſis ipſe probatur homo.
Nulla hic in terris requies, aut vita perennis,
Sed ſuperas arces incolit alma quies.

Vide infra: October.

Beati,

Beati, qui nunc fletis, quia ridebitis. Luc. sexto. v. vigesimo primo.

Seelig seyd ihr, die ihr jetzt weinet, dann ihr werdet lachen. Luc. 6. v. 21.

Durch den Rosenstock / um und um mit spitzigen Dörnern umgeben / wird uns vor Augen gestellt afflictio perpetua, & exercitatio cum patientia, tägliches Creutz und Widerwärtigkeit / aber in- und mit Christlicher Gedult übertragen / zu welcher uns aufmundern will Greg. lib. 6. mor. mit diesen Worten: Quos præsentis vitæ labore Deus atterit, hos in Adventu Judicis à verbere abscondit, ut tantò tunc ad salutem certiores exhibeat, quantò nunc eos flagella duriùs secant. Abraham begegnete den Evangelischen Prasser auf seine Bitt mit diesen Worten: Recordare, Fili, quia recepisti bona in vita tua, Lazarus similiter mala, Luc. decimo sexto. Gedencke Sohn / daß du Guts empfangen hast in deinem Leben / und Lazarus hat dagegen Böses empfangen. Du warest lustig und frölich in vollen Leben / Lazarus in Hunger und Durst / nun aber wird dieser erfreut / du aber must leyden / also ist die Göttliche Anordnung: Aut patiendum hic, aut ibi, Entweder muß es hier / oder dort gelitten seyn / es folgen keine zwey Himmel einander nach. Eines muß man bey Zeit ergreiffen; keiner kommt leer dardurch; wiewohl der H. Chrysost. Orat. 3. de Lazaro: Si quem videris, sagt er / virtutis studiosum, innumeris tamen affligi molestiis, beatum hunc puta, ut qui commissa peccata hic diluat, & illic paratam habeat mercedem, will sagen / wer hier fromm lebt / und dannoch leydet / büsset für seine Sünden / des ewigen Lebens vergewisst.

1. Quos Deus hic flagellat, in cœlo coronat.

Luc. 16. v. 25.

2. Crux securior in cœlum via.

Zum Himmel seynd unterschiedliche Weeg / der Creutzweeg aber ist der sicherste: Per multas tribulationes oportet nos intrare in Regnum Dei. Act. dec. quarto. Durch Trang- und Trübsaal kommen wir in den Himmels Saal. Et uti vasa figuli probat fornax, sic homines justos tentatio tribulationis. Eccli. vigesimo sept. Stroh und Stopplen verzehrt das Feuer / das Gold thut es aber reinigen / da es von seiner Unreinigkeit gesäubert wird / vom Stroh und Stopplen bleibt nichts übrig als Staub und Aschen. Der Ofen ist die Welt / das Gold seynd die Gerechte / das

Act. 14. v. 21.

Eccli 27. v. 6.

Feuer seynd die Widerwärtigkeit / GOtt aber der Künstler. Deßwegen will uns bedachtsam machen der H. August. in Psal. 60. Videte ergo paleæ, videte & vos, qui aurum estis; in eodem igne palea fumat, aurum verò rutilat; In eadem tribulatione improbus blasphemat Deum, & accusat, patiens laudat. O was für ein grosser Unterschied! In Creutz und Widerwärtigkeit wird ungedultig der Fromme / lästert und schändet GOtt / welchen in selbigem Creutz der Fromme lobt und Danck sagt vor die Gnad / etwas hier zu leyden / und wird der Tugendreiche durch Creutz und Leyden desto mehr gestärcket / gleichwie das Feuer desto hefftiger aufbrennt / wo scharffer es von dem Wind angefochten wird.

3. Improbus in cruce Deum blasphemat, pius laudat.

Zehle mir / wann du sie zehlen kanst / alle liebe Kinder und Auserwählte Freund GOttes / und du wirst in allen und jeden finden dieses Zeichen der Prædestination und Gnaden-Wahl. Deus tentavit eos, & invenit illos dignos se. Sapient. tert. **GOtt hat sie versucht / und befunden / daß sie seiner würdig waren.** Abraham ist auf mancherley Weiß versucht und probirt worden; Joseph wird von seinen eigenen Brüdern verkaufft / David von seinem rebellischen Sohn dem Absolon feindseelig bestritten; Isaias wird mitten von einander gesäget / Ezechias über Gassen und Stein geschleifft / nachdem ihm das Hirn eingeschlagen worden. Jeremias wird versteinigt / Michäas muß seinen Halß dem Schwerdt hinreichen / Amos muß einen Nagel empfinden in seinen Schläffen / Daniel wird den gefräßigen Löwen vorgeworffen / Naboth muß sein Leben lassen unter dem Stein-Hauffen / Elisäus wird verspott und ausgehönt / Job wird geschmäht auf dem Mist-Hauffen voller Geschwär / Tobias verliehrt sein Gesicht / Susanna wird unschuldig angeklagt / und zum Todt verdammt / und diese seynd dannoch die wenigste. Was hat nicht ausgestanden der H. Paulus, der doch ware ein auserwähltes Gefäß? Die übrige Apostoln seynd gegaisselt / gecreutzigt / gemartert worden.

Sap. 3. v. 5.

4. Sancti per crucem probati.

GOtt verschonet keinem aus den Seinigen. Quem enim diligit Dominus, castigat, flagellat autem omnem filium, quem recipit. Ad Hebr. duod. Omnem, omnem, keinen ausgenommen. Omnes enim, qui piè volunt vivere in Christo Jesu, persecutionem patientur. sec. ad Tim. tert. O gütiger GOtt! dessen aber kan sich für gewiß ein jeder trösten / der dich liebet / und dir von Hertzen dienet / daß sein Leben / so es in dem Probier-Ofen der Widerwärtigkeiten gelitten hat / werde ewig gecrönt werden. Dann du bist der jenige / Qui post tempestatem tranquillum facis, & post lacrymationem & fletum, exultationem infundis.

5. Quem Deus amat, castigat. ad Hebr. 12. v. 6. 2. Tim. 3. v. 12.

dis. Tob. tert. Nach trüben Wolcken machst du wieder Sonnenschein/ und nach zeitlichem Leyd/ die ewige Freud. Sagt dann nicht wohl der in aller Gedult gantz bewährte Job: Beatus homo, qui corrigitur à Deo? cap. quinto. Seelig ist der Mensch/ der von GOtt gestrafft wird. Seelig der hier gezüchtiget wird/ seelig der zeitlich was zu leyden hat/ und leydet mit Gedult. Si enim sustinemus & conregnabimus. sec. ad Tim. secundo, dann so wir zugleich leyden/ werden wir auch mit ihm zugleich herrschen. Tob. 5. v. 22. Job. 5. v. 17. 6. Felix, qui hic patitur. 2. Tim. 2. v. 12.

Also solle sich niemand von dem Creutz entschütten/ und dasselbig ungedultig von sich werffen. Niemand solle sich fürchten/ solchen Liebstreichen den blossen Rucken darzugeben/ sondern solle sich vielmehr förchten/ vom himmlischen Erbtheil ausgeschlossen zu werden. Durch solche Streich werden wir zum ewigen Erbtheil angewiesen/ damit wir nicht auf dem Weeg/ da es uns wohl geht/ des Vatterlands vergessen. Keiner weiß/ wie viel er in der Creutz-Schul Christi zugenommen hat/ als durch Widerwärtigkeit/ in dieser lernet er sich am besten erkennen; Der hat noch nicht angefangen/ sich zu erkennen/ der noch kein Creutz empfunden. Bey finsterer Nacht leuchten und schimmern die Stern/ deren Liecht bey hellem Tag verborgen bleibt. Also erkennet man die wahre Tugend eines Christen/ deren Schein in der finstern Wolcken der Widerwärtigkeiten klar gesehen wird/ die der helle Tag des vergnüglichen Lebens nie geben wird. 7. Nemo patiendo detrectet. 8. Virtus in adversis probatur.

GOtt der Allmächtige hat seinen Wohlgefallen nicht allein was von seinen geliebten Kindern Frommes gewürckt wird/ sondern fürnehmlich/ was vor Ungemächlichkeit von denselbigen in und mit Gedult übertragen wird. Der hochfliegende Adler prüffet seine Jungen im Glantz der Sonnen/ der Goldschmied prüffet die Metall mit dem Probierstein/ und GOtt die Seinige durch das Feuer der Trang- und Trübsaalen. Sollen wir Christen dann nicht vielmehr/ als vor Zeiten die Römer/ uns verlauten lassen: Et facere, & pati fortia, hoc Christianum est. Wo das Haupt hingangen/ sollen folgen die übrige Glieder.

Festum Sancti Franciſci Seraphici.

Progr. Beatus Franciſcus Seraphicus.
Anagr. Abhinc ſit, repercuſſus cauſas.

Gnarus ut addiſcat norman, formámque magiſtri
9. Inſpicit aſſiduè Tyro, frequénsque probat.
Franciſcus Seraph vera effigies crucifixi. Franciſcus ſacræ dum quærit dogmata vitæ,
In monte Exemplar particulare datur.
Illud erat Chriſtus demiſſus âb axe Magiſter,
Franciſcus tenuit, Chriſtus ut edocuit.

Wie der Schüler thut einſehen,
Daß in Lehr er mögt beſtehen,
Seines Lehrers Exemplar:
Alſo that Franciſcus eben,
Nach der Form, die ihm gegeben,
Auf dem Berg gezeiget war.

THEMA.

THEMA.

Secundùm Exemplar, quod tibi in monte monstratum est. Exodi vig. quinto. v. quadr.

Nach dem Fürbild / daß dir auf dem Berg fürgezeigt ist. Exodi 25. v. 40.

WAnn der Mensch der Seelen nach ist das Bild / und die Gleichnuß GOttes / das Contrafée der Allerheiligsten Dreyfaltigkeit: Faciamus hominem ad imaginem & similitudinem nostram, **lasset uns einen Menschen machen nach unserem Bild und Gleichnuß** / so kan ich wohl befugt sagen / daß der Seraphische Vatter Franciscus dem Leib nach seye ein wahres Ebenbild / nach dem Fürbild des Gecreutzigten auf dem Berg Calvarię. Gen. 1. v. 26.

Ipsa IDea IesV ChrIstI VIVaCIssIMa.

Lebhafft in Francisco ist /
Die Fürbildung JEsu Christ.

Und scheint GOtt gemacht zu haben in Entwerffung Francisci, was der Welt-berühmte Mahler Zeuxes in Darstellung der schönsten Helenæ, und zwar deren Angesicht: und damit er dasselbige desto besser treffen mögte / hat er sich vorgestellt die Allerschönsten in Griechenland / und von einer jeden etwas entlehnet / von dieser die Schwärtze der Augen / von der andern die Corallen der Lefftzen / von der dritten die Rosen der Wangen / von der vierdten den Schnee auf der Stirn / und also fort. Wann Adam die Evam zum Eheweib gehabt / und sich mit derselbigen verbunden / daß also haben müssen seyn duo in carne una. Gen. sec. Zwey in einem Fleisch / so hat nicht weniger sich vermählt und hart verbunden mit der Armuth der H. Franciscus, dann da ihm drey Jungfrauen vom Himmel geschickt / einst begegneten / grüßte er sie: Bene veniat Domina Paupertas. 10. Facies Helenæ, næ à Zeuxe depicta. Gen 2. v. 24 Petrus de Natal. l. 9. c. 18.

Wann Abraham dem Göttlichen Willen sich gehorsamst unterworffen / nachdem er gehöret / Gen. duod. Egredere de terra tua, & de cognatione tua, & multiplicabo semen tuum sicut stellas cœli, so hat nicht weniger sich gehorsam gezeigt Franciscus, da er in der Kirchen diese Evangelische Wort angehört / Matth. dec. Nolite possidere aurum, neque Gen. 12. v. 1. Matth. 10. v. 9.

11. S. Franciscus perfectionis exemplar.

que argentum, neque pecuniam in Zonis veſtris, ſintemahl er nicht allein ſeine völlige Erbſchafft in den Wind geſchlagen/ ſondern auch ſo gar das väterliche Hauß verlaſſen. Et nudus coram Epiſcopo civitatis omnibus paternis bonis renuncians ad Dominum convolavit. Dahero er verdient/ daß ſein Seraphiſcher Orden/ wie die Stern des Himmels vermehrt worden.

Wann der David ein ſo groſſer Liebhaber der Demuth geweſen/ daß er ſich biß zur Nichtigkeit eines Wurms unterworffen in ſeinem Pſalmen/ vigel. primo: Ego ſum vermis, & non homo, hat nicht weniger ſeine Demuth gezeigt Franciſcus, da er die Seinige genennt hat: Fratres Minores, die Minder-Brüder.

Pſal. 21. v. 7.

Gen. 9. v. 20.

Wann Noë einen Weinberg gebaut/ und in demſelbigen/ nebſt den Weinſtock allerhand fruchtbare Bäum gepflantzet hat/ ſo darnach als ein Frucht-reiche Mutter Aepffel und Trauben vollkommentlich gebracht hat; So hat Franciſcus fundirt ſeine Seraphiſche Religion/ in welcher/ als in einem anſehnlichen Luſt-Garten geſtanden 4. hohe Cypreſſen/ will ſagen/ 4. Römiſche Päbſt/ 22. ſchöne Cederbäum/ das iſt/ gecrönte König/ 42. Granat-Bäum der Cardinäl/ mehr dann 400. Biſchöff und Ertz-Biſchöff/ die Roſen der H. Martyrer/ die Lilien der Jungfrauen und Beichtiger ſeynd ohne Ziehl und Zahl.

12. S. Franciscus eſt alter Moyſes.

Wann Moyſes den Iſraelitiſchen Volck das Geſetz gegeben/ damit ſie wandleten den Weeg der Tugenden/ Forcht und Lieb GOttes/ ſo hat Franciſcus nicht weniger den Seinigen eine Regul vorgeſchrieben/ dardurch ſie geleitet würden zum Ziehl des ewigen Lebens.

13. Iſt alter Elias & Joſeph.

Wann Elias in einem feurigen Wagen in das Paradeyß iſt erhaben worden/ ſo iſt nicht weniger Franciſcus in gleichem Wagen in den Lüfften geſehen worden. Wann Joſeph, als ein Vice-König von dem König Pharaone geſetzt/ die Macht und Herrſchung über gantz Egypten erlangt hat/ wie ihn dann der König Pharao als ſolchen bekräfftiget hat mit folgenden Worten/ Gen. quadr. primo: **Du ſollt über mein Hauß ſeyn/ und den Befehl deines Munds ſolle alles Volck gehorſamen/ allein mit dem einzigen Königlichen Thron will ich mehr ſeyn/ dann du**/ womit ihme alſo das Königliche Sigill iſt eingehändiget worden; ſo iſt nicht weniger Franciſco anvertraut worden die Lateranenſiſche Kirch/ die zum Fall ſich begunte zu neigen/ da ihm auch auf dem Berg Alvernia die fünff Wunden Chriſti lebhafft ſeynd eingedruckt worden/ als lebendige Sigill des Königs aller Königen. Wohl ein ſchönes Bild/ in welchem alle Vollkommenheiten der Patriarchen des Alten Teſta-

Geneſ. 41. v. 40.

ments/

ments/ als in einem Compendio, einverleibt gefunden werden. Wohl ein vollkommenes Contrafet Franciscus! Franciscus wohl ein herrlicher Nam/ dann was wollen uns die 10. Buchstaben in demselbigen anderst erklären/ als F. R. A. Figuram Redemptionis Accipit.

Unsers Heyls lebhafftes Bild/
Er erhalten hat zum Schild.

Was die 3. darauf folgende Buchstaben/ als N. C. I.? Durch diese wird Franciscus uns als vollkommen vorgestellt. N. Nullâ, C. Carens, I. Integritate. 14. Anatomia Nominis Francisci.

Was lobwürdigs in den Frommen/
In ihm ware gantz vollkommen.

Was endlich durch die 4. übrige/ will uns angedeutet werden/ als durchs S. C. U. S.? Die Eintruckung der Heil. 5. Wundmahlen/ als nehmlich: S. Seraphici, C. Crucifixi, U. Vulneribus, S. Signatus.

Mit Wundmahlen schön geschmuckt/
Vom Seraphim eingetruckt.

Obwohlen nun Franciscus gewesen ein anderer Abel in der Unschuld/ ein anderer Joseph in der Keuschheit/ ein anderer Elias in dem Eyffer/ in der Starckmüthigkeit ein anderer Jacob, in der Gerechtigkeit ein anderer Noë, in der Demuth und Sanfftmuth ein anderer David, in dem Gehorsam ein anderer Isaac, und in dem Glauben ein anderer Abraham, so gereicht ihm dannoch zum gröstẽ Lob/ daß er durch seine 5. Wundmahlen uns vorstellet an seinem äusserlichen Leib das jenige Exemplar, das uns auf dem Berg Calvariæ ist gezeigt worden/ secundùm Exemplar, quod in monte monstratum est, Exodi vigesimo quinto. Dann er ist Exodi 25. v. 40.

Effigies CrVCIfIXI DoMInI nostrI.
Den Gecreutzigten gantz nett/
Stellt uns vor diß Contrafet.

Wie ich in gegenwärtiger erweisen will. Favete.

O wie inbrünstig ware der Eyffer/ wie angezündt das Verlangen/ welches Franciscus getragen/ dem Exempel JEsu seines Heylands zu folgen/

gen/ und in allem/ so viel der Mensch fähig ist/ ihme gleichförmig zu werden. Gleichförmig ware er ihm vor der Geburth / gleichförmig in der
15. Franciscus conformis Christo. Geburt/ und gleichförmig nach der Geburt: Die Geburth Christi ist längst vor durch die Propheten weißgesagt worden. Die Geburth Francisci ebenfalls längst vor durch die Sibyllam Erithræam, und Joachim einen Abbt in Calabria/ welcher letztere viel Jahr zuvor/ ehe Franciscus gebohren worden/ so deutlich von ihm/ und seinem H. Orden geschrieben/ als hätte er selbigen gegenwärtig mit Augen gesehen. Petrus Marchant in fundam. 1. §. 4. & 5.

In der Geburth Christi haben die Engel denen Hirten auf dem Feld/ und denen Menschen auf Erden/ ein grosses Glück und Frieden verkündiget / in der Geburth Francisci ebenfalls die HH. Engel den Inwohnern zu Assis, dann etliche Wochen zuvor/ ehe Franciscus zur Welt gebohren/ sahe man in der Stadt Assis einen unbekannten Menschen herum gehen / der alle / so ihm auf der Gassen begegnet / liebreich angeredt / und mit folgenden Worten gegrüsset: Pax & bonum, pax & bonum, Fried und Heyl/ Fried und Heyl. Ita citatus P. Marchant.

Maria die Mutter JEsu/ konte/ ihr heiliges Kind zu gebähren/ in keinem Hauß unterkommen/ sondern muste in dem Stall bey dem Ochs und dem Esel verlieb nehmen. Die Mutter Francisci konte ebenfalls in keinem Hauß niederkommen/ sondern muste auf Einrathen eines H. Engels / der in Gestalt eines Pilgrams vor die Thür kommen / sich in den Stall tragen lassen/ wo sie ihn ohne Verweilen und Schmertzen glücklich gebohren hat. Cit. §. 6.

Nach der Geburt wurde Christus von seiner Jungfräulichen Mutter in den Tempel getragen / wo ihn der Hohepriester auf die Arm genommen / und vor seinen Heyland erkennet. Franciscus ebenfalls zu Assis in die Thum-Kirchen getragen / getaufft zu werden / wo ihn ein heiliger Engel aus dem Tauff gehoben/ der mit Hinterlassung seiner Fußstapffen im Stein/ wo er gestanden/ nach vollendtem Tauff alsbald verschwunden. Cit. §. 6.

Christus lebte auf Erden in höchster Armuth ohne Eigenthum; Franciscus von puren Allmosen/ mit dem jenigen vergnügt/ was ihm von Hauß zu Hauß durch guthertzige Händ dargereicht wurde.

Christus starbe nackend und bloß am Stammen des H. Creutzes; Franciscus gleichfalls nackend und bloß auf der Erden/ beyde an Händ/
Ad Gal. 2. v. 20. Füß und Hertzen verwundet / äusserlich einander also gleich / daß Franciscus in Wahrheit der Wort des H. Pauli ad Galat. sec. gebrauchen kön-

können / sagend: Vivo autem, jam non ego, vivit verò in me Christus, ich aber lebe / nunmehro nicht ich / sondern Christus lebt in mir / dann wie Lucas Tudensis, der zu den Zeiten Francisci gelebt / und ihn gegenwärtig gesehen / lib. 2. contra Albigenses cap. 11. von ihm schreibt: Resultabat in eo reverà forma crucis, & passionis agni immaculati, dum quasi recenter videretur à cruce depositus, manus & pedes clavis confixos habens, & dexterum latus, quasi lancea vulneratum. Es ware Franciscus dergestalt seinem Gecreutzigten so ähnlich / daß / wer ihn gesehen / vermeint / man habe ihn erst vom Creutz abgenommen / dann beyde Händ und Füß waren mit Nägeln durchgraben / und die rechte Seiten / gleich als mit einer Lantzen verwundt. Christus crucifixus cruci, ad Gal. secund. Mit Christo an das Creutz gehefft / und solcher gestalten Configuratus morti ejus, seinem Todt gantz ähnlich. Daß also

16. S. Franciscus vulneribus insignitus.

Ad Gal. 2. v. 19. Ad Phil. 3. v. 10.

EXterna sIMILItVDo Verè paraLLeLa,
Was betrifft das Aeusserlich /
Sie einander gleichen sich.

Wohl der Poët:

17. Habitus tantùm distinguit Christum inter & Franciscum.

Exue Franciscum tunicâ, laceróque cucullo,
Qui Franciscus erat, jam tibi Christus erit.
Franciscí exuviis, si quâ licet, indue Christum,
Jam Franciscus erit, qui modò Christus erat.

Zu teutsch also:

Wann Franciscus bloß sollt stehen /
Wirst du Christum an ihm sehen /
Beyde seynd an Leib verwundt;
Sollte Christus sich bekleiden /
Wie Franciscus, sag / aus beyden /
Wer es sey? O Liebes-Bund!

18. Franciscus Christo similis in operibus quibusdam. Joan. 1. c.

So ich von der äusserlichen Gestalt mich wenden thue zu den Wercken Christi / finde ich / daß Franciscus demselbigen in vielen nicht ungleich gewesen seye. Von Christo meldet der Heil. Joannes cap. secund. daß

daß er auf der Hochzeit zu Cana in Galiläa Wasser in Wein verwandlet. Von Francisco bezeugen bewährte Scribenten: Signo crucis edito benedixit aquam, mox vinum efficitur optimum. Von Matth. 4. c. Christo sagt der Heil. Matthæus cap. quarto: Jejunavit quadraginta diebus. Von Francisco ist bekannt: Quadraginta diebus jejunavit in honorem S. Michaëlis. Christus ware ein Feind der eitelen Ehr/ Joan. 8. c. Joan. oct. Ego gloriam meam non quæro. Gleiches hat gethan und gelehrt Franciscus: Transitoriæ laudis præconium debere contemni &c. Matth. 19. v. 18. Christi Antwort ware zu dem / der ihn als gut lobte: Quid me dicis bonum? Franciscus straffte die jenige/ die ihn/ als fromm und heilig 19. Continuatur. hielten: Nolite me laudare, ut securum, nemo laudandus, cujus incertus est exitus. Christus zeigte sich jederzeit gütig und sanfftmüthig Luc. 15. c. gegen die Sünder: Non veni vocare justos, sed peccatores. Luc. dec. quinto. Franciscus jederzeit barmhertzig gegen die arme Sünder. Christus ermahnte den jenigen / der zu wissen verlangte den Weeg zum ewigen Leben: Vade, & vende omnia, quæ habes, & da pauperi- Matth. 19. v. 21. bus. Matth. dec. nono. Gleichem ein gleiches riethe Franciscus: Si vis Christi pauperibus jungi, pauperibus tua distribue. Christus vermaledeyte einst einen unfruchtbaren Feigenbaum: Maledixit ficulneam, Matth 21. v. 21. & arefacta est. Matth. vigesimo primo. Gleichen Fluch hat Franciscus ergehen lassen über ein Schwein/ welches ein Schäfflein hatte umgebracht. Maledicta sit impia, quæ te interfecit, nullus de ea comedat bonus, & illa periit. Christus hat seine Widersacher und Feind gehabt in Wort und Werck: Tulerunt lapides, ut jacerent in eum. Joan. 8. c. Joan. oct. Franciscus ist ebenfalls von andern mit Stein und Koth geworffen worden. Christus hat die Seinige unterwiesen/ wie sie beten Matth. 6. c. sollten: Sic orabitis: Pater noster &c. Matth. sexto. Gleiche Weiß hat Franciscus den Seinigen vorgeschrieben: Cùm orabitis, dicite: Pater noster. Christus hat die Brod vermehrt und ausgetheilt: Accepit pa- Joan. 6. c. nem, & distribuit discumbentibus. Joan. sexto. Als Franciscus mit 20. Continuatur. den Seinigen in der äusserstẽ Hungers-Noth sich befande / erschiene ein unbekannter Mensch mit vielem Brod. Christus vertriebe den Teuffel aus der Tochter des Chananäischen Weibleins: Et sanata est Matth. 15. filia ex eadem hora. Matth. dec. tert. Von gleichem bösen Gast hat ein Weib befreyt der Heil. Franciscus. Christus ist gangen in die Wü- Matth. 4. c. sten: Ductus est JEsus in desertum â Spiritu. Matth. quarto. Franciscus liebte und suchte nur die Wildnussen und einsame Oerter. Chri- Joan. 18. v. 36. stus pflegte zu sagen: Regnum meum non est de hoc Mundo. Joan.

dec.

dec. oct. Franciscus ließe sich jederzeit verlauten: Nihil sibi esse commune cum mundo. Christus hat die Blinde sehen gemacht/ Matth. sept. Surdos fecit audire, & mutos loqui. Gleiche Gnad hat Franciscus von GOtt erhalten gegen die Blinde/ Lahme ꝛc. Christus ist von denen Juden gefangen und gebunden worden. Luc. vigel. terr. Franciscus ist gefangen und gebunden worden von den Saracenern. Christus am Stammen des Creutzes hat Schmäh-Wort ausgestanden von den Schächern: Improperabant ei. Matth. vigel. sept. Franciscus ist von den Mördern in eine Schnee-Gruben geworffen worden/ mit diesen Schmäh-Worten: Jace rustice præco Dei. Christus hat in seinem heiligsten Leib 5. sonderliche Wunden empfangen: Foderunt manus meas, & pedes meos. Psal. vigel. primo. Franciscus hat ebenfalls in seinem Leib 5. Wunden empfangen. Christus nach seiner glorwürdigen Urständ hat seinen Jüngern den Frieden angewünscht: Stetit in medio, & dixit eis: Pax vobis. Lucæ vigel. quarto. Franciscus hat der Stadt Aretin den Frieden geben/ und vor dem Untergang erhalten. Christus hat Thomæ, seine Wunden zu berühren/ erlaubt: Mitte manum tuam in latus meum &c. Joan. vigel. Gleiches hat auch andern erlaubt Franciscus, O wiewohl also von demselbigen der Heil. Bonaventura: Voluit certè Franciscus per omnia Christo Crucifixo esse conformis, qui pauper & dolens nudus in cruce pependit.

Matth. 7. c.

Matth. 27. v. 44.

Psal. 21.

Luc. 24. v. 36.

Joan. 20. v. 27.

Es hat Christus würcklich seine Jünger beruffen/ und suchte das Apostolische Leben einzuführen/ aber nicht ohne grosses Widersprechen und feindseeligem Verfolgen; dann wie ein Schifflein in dem wilden Meer ungestümm hin und her getrieben wird/ also muste diese Apostolische Religion vieles leyden/ sonderlich von fünff Haupt-Feinden/ welche waren Annas/ Caiphas/ Pilatus/ Herodes/ und der höllische Feind/ wie dann Christus die Seinige ermahnet hat? Ecce Satanas expetivit, ut cribraret vos, sicut triticum. Luc. vigel. secundo. Das End der 4. ersten Verfolger ist sehr unglückseelig gewesen/ so an Leib/ als an der Seel. Dann der eine aus ihnen hat sich selbst aus Verzweifflung den Todt angethan; der ander von dem schändlichen Aussatz geschlagen/ ist armseelig gestorben; der dritte/ als Herodes/ ist von den Würmen lebendig aufgefressen worden. Obwohlen aber dem Teuffel kein Todt angethan worden/ so ist er doch in den ewigen Kercker der Höllen verstossen worden/ wie bezeugt der H. Joannes, Apoc. vigel. Angelus habens clavem abyssi, & catenam magnam apprehendit Draconem serpentem antiquum, qui est Diabolus, & Satanas, & ligavit eum per annos mille. Apocal. vigel.

Luc. 22. v. 31. 21.

Hostes Christi miserè perierunt.

Apoc. 20. v. 1. 2.

22. Accepta vulnera gloriosiorem reddiderunt Alexandrum M.

Plutarchus erzehlet unter andern von Alexandro, dem grossen Welt-Monarchen/ was massen das mißgünstige Glück mit ihrer höllischen Furi denselbigen aufzureiben gesucht habe. Einsmals hat Alexander einen so harten Streich über das Haupt bekommen/ daß ihm der Helm in zwey Theil zerspalten worden. Ein andersmahl ist er an dem Fuß verletzt worden/ als wollte seine abgesagte Feindin andeuten/ daß diese mächtige Säul der Orientalischen Monarchie bald werde zu Boden fallen; Mit einem Pfeil ist er durch die Arm-Spindel geschossen worden/ damit er hinführo nicht mehr das Schwerdt wider seine Feind führen/ oder den Scepter über seine Unterthanen tragen mögte. Uber solche Versuchung und Anfechtung des neidhafften Glücks schreyt Plutarchus also auf: O boßhafftiges Glück! weist du/ zu was dir alle diese deine feindseelige Stück und Tück dienen? Zu nichts anders/ als daß dardurch die Glory/ die Ehr/ das Lob und Ruhm des Alexandri vermehrt und vergrössert werde: Euge Fortuna! Alexandrum auges, & Magnum facis.

23. Franciscus impetitus à toto inferno.

Eben also auch/ nicht so viel das Glück/ als die höllische Geister haben alle ihre höllische Furi aufgebotten/ und sich bemühet/ auf allerley Weiß Franciscum zu überwinden. Der hoffärtige Lucifer konte die Demuth Francisci nicht ansehen/ sondern versuchte ihn immerdar mit Hoffart: Mammon/ ein Fürst der Welt/ weilen er sahe/ daß Franciscus nichts Weltliches/ nichts Irrdisches liebte/ befliesse sich auf alle Weiß/ denselbigen gegen einer Creatur affectionirt zu machen; der gefräßige Satan befliesse sich/ Franciscum von dem scharffen Abbruch des Essens abzuhalten: Der ungestalte und stinckende Behemoth durchtrange seine Empfindlichkeit/ und unterstunde sich/ Franciscum zu versuchen/ und sein reine Jungfrauschafft zu beflecken; Aber was haben sie mit allen diesen ihren Versuchungen bey Francisco ausgericht? anderst nichts/ als was das mißgünstige Glück ausgewürcket mit Alexandro, daß ich ebenermassen ausschreyen kan: Euge Diabole! Franciscum auges, & Magnum facis.

24. Franciscus ad pugnam orcum provocat.

Weist du Krafft-loser Teuffel/ zu was alle deine gelegte Strick dienen? zu nichts anders/ als daß dardurch die Ehr/ die Glory/ der unsterbliche Ruhm/ Lob und Namen Francisci vermehret und herrlicher werde. Dann je mehr Franciscus von den höllischen Geistern bestritten worden/ desto mehr hat er sich aufgemundert. Er foderte sie öffters in der Wüsten zum Streit heraus/ und sprache: Gehet mit mir um/ wie ihr wollt/ ihr falsche und arge Geister/ dann ich bin vergewist/ daß ihr an mir keinen Sieg zu hoffen habt/ und weiters nichts vermögt/ als euch von meinem GOtt zugelassen wird. Ist also unser Seraphischer Alexander in der

Wüsten

Wüsten ein Obsieger worden. Gleichwie Alexander der Grosse in der Wüsten mit einem Löwen gestritten / denselben aber glücklich überwunden / und hernach / als ein gewaltiger Obsieger / in einem Triumph-Wagen herum geführet worden: also hat Franciscum, nachdem er den höllischen Löwen / qui circuit, quærens, quem devoret. primæ Petri quinto, sieghafft überwunden / der Bruder Leo gesehen in einem feurigen und glantzenden Triumph-Wagen gen Himmel fahren / und die höchste Stell des Lucifers einnehmen. Daß ich wohl sagen kan mit dem Chronisten: Franciscus 1. Petri 5. v. 8.

ALeXanDer VIrtVte, AbeL propter InnoCentIaM.
Wie Alexander groß gestritten /
Unschuldig wie Abel gelitten.

Der Teuffel / obwohlen zum öfftern überwunden / liesse nicht nach / ein mehreres gegen Franciscum zu wagen. Einsmahls setzte er ihme zu mit schwehren Anfechtungen des Fleisches / deren sich zu entschütten / was thut Franciscus? Bey der gröstẽ Kälte stunde er zu Mitternacht vom Gebet auf / und gienge in den an das Kirchlein Portiunculæ anstossenden Garten / warffe von sich alle seine Kleider / und stürtzte sich nackend in die Dorn-Hecken hinein / in welchen zu Vertreibung der Anfechtungen er sich also lang umgewältzet / biß das Blut allenthalben hinab gerunnen / und der Schnee darvon Blut-roth worden. Indem er sich also in den Dörnern herum wältzelte / umgabe ihn ein Himmlisches Liecht / von welchem alle Gegend erleuchtet worden / und sahe Franciscus, daß alle Dorn-Hecken unterdessen grüne Blätter und Blumen bekommen / und er in mitten der rothen und weissen Rosen da liege. Was dann in solcher Gestalt Franciscus? 25. Volutat corpus nudum in spinis. Wadingus ad annum 1223. n. 1.

CanDIDVs Ita, & rVbICVnDVs.
Cant. 5. v. 10.
In dem Leben weiß und roth /
Roth und weiß biß in den Todt.

Allzeit roth wegen seiner brinn-Englischen Lieb / allzeit weiß wegen seiner Jungfräulichen Reinigkeit. Dann wer Franciscum betrachtet von den Füssen biß auf den Scheitel des Haupts / wird finden lauter Heiligkeit. Heilig ware die hocherhebte Stirn seines Angesichts / dann auf derselbi- 26. Franciscus candidus, & rubicundus.

gen ist zum öfftern gesehen worden das Zeichen Tau, in Gestalt eines glantzenden Creutz/ welches ein Zeichen der Auserwählten ist. Heilig waren die Augen / welche aus schmertzlichem Mitleyden gegen den leydenden JEsum unaufhörlich mit Thränen flossen/ nicht anderst/ als wann Franciscus den gecreutzigten Heyland stäts vor Augen / und an seiner Seiten hätte. Heilig waren seine Ohren/ dann er zum öfftern die Stimm Christi/ und die Music der Englischen Geister anzuhören gewürdiget worden; dahero ihm einmahl in seiner schwehren Kranckheit ein Engel erschienen/ der ihme auf der Geigen ein so liebliche Music aufmachte/ daß Franciscus ausser sich selbst erhebt/ in dem Himmel zu seyn vermeinte/ und also aller seiner Schmertzen vergasse.

27. Franciscus in singulis membris Sanctus,

Heilig ware seine Nasen/ die sich nicht geweigert/ den Gestanck eines aussätzigen Menschen (welchen Franciscus mit seinem Mund küssete/ und mit dem Kuß reinigte/) zu riechen.

Heilig waren seine Lefftzen und seine Zung/ welche in Aussprechung des allersüssesten Namens JEsu ein sonderbare Süßigkeit empfunden. Dahero als er einmahl befragt wurde/ warum er bey Aussprechung dieses allerheiligsten Namens allzeit die Lefftzen mit der Zungen ableckte? gabe er zur Antwort: dieweilen er ein übernatürliche Süßigkeit empfinden thäte.

Heilig waren die Wort seines Munds / dann welchen Franciscus seegnete/ der ware gesegnet/ und was er vermaledeyte/ das ware vermaledeyt. Dahero als er die Vögel des Luffts grüssete/ seynd sie ihme unter währender Predig mit offnen Schnäbeln vor Augen gestanden/ und nicht abweichen wollen/ biß ihnen Franciscus den Seegen gegeben/ oder befohlen/ GOtt zu loben. Und ein andersmal als sich ein Weib gegen Franciscum beklagte / daß sie einen so tyrannischen Mann hätte/ der sie von dem Gottes-Dienst öffters verhindern und abhalten wollte/ hat ihme Franciscus durch dieses Weib den Seegen geschickt/ mit Befehl / sie sollte ihm diese Wort sagen: Nunc tempus est misericordiæ, tunc æquitatis, er sollte wissen/ daß anjetzo seye die Zeit der Barmhertzigkeit/ hernach aber werde kommen die Zeit der Gerechtigkeit/ auf welche Wort der gottlose Mann in sich selbsten ein solche Veränderung verspührte/ daß er sich von der Stund an gegen seinem Weib allzeit gütig / mild und freundlich erzeigte/ und seynd endlich beyde seelig in dem HErrn verschieden.

28. S. Franciscus mira parat,

Heilig ware der Speichel seines Munds/ dann als er mit demselbigen die Augen einer blinden Jungfrauen bestrichen/ hat sie alsobald das klare Liecht der Augen erhalten. Heilig seine Zähn / dann als er ein

Stück

Stücklein Brod angebissen/ und das angebissene Brod einer von dem Teuffel besessenen Person überschicket/ von welchem als sie verkostete/ ist sie von Stund an von dem bösen Feind erlediget worden. Heilig ware sein Rucken/ und seine Schultern/ dann man hat gesehen/ was massen auf diesen sich das gantze Gebäu der Lateranensischen Kirchen stützete und aufhielte. Heilig ware seine Seiten/ dann selbige mit der Rosen-farben Wunden Christi bezeichnet gewesen. Heilig seine Brust/ dann als er einsmals predigte/ hat man zwey glantzende Schwerdter auf seiner Brust Creutz-weiß gesehen. Heilig seine Händ/ indem er mit Auflegung derselbigen unterschiedliche Kranckheiten curirte.

Heilig waren seine Schrifften/ dann selbige auf das Haupt gelegt/ linderten einer krancken Person die Schmertzen und Wehetagen desselbigen. Heilig der Habit/ dann ob er schon mit demselbigen in dem Wald die Vögel berühret und angestossen/ seynd sie dannoch nicht gewichen/ sondern sich näher zu ihm gesellet. Und eben dieser Habit wird noch heutiges Tags auf dem Berg Alvernia unverwesend gezeigt. So dieser einen Glantz von sich giebt/ ist es ein Anzeigen/ daß ein Person aus dem Closter sterben werde/ dardurch ein jeder sich zu dem Todt bereit. Heilig ware sein Reiß-Stecken/ mit welchem er einem Krancken ein tödtliches Apostem eröffnet. Heilig sonderlich ware sein Strick-Gürtel/ mit dem er sich umgürtete/ dann so man diesen ins Wasser legte/ und von dem Wasser ein Krancker truncke/ wurde er alsbald gesund. Dieser zeigt uns die gebenedeyte Strick-Chordeln seiner Seraphischen Ertz-Bruderschafft/ von welchen sagt der Ecclesiasticus sexto: Vincula ejus alligatura salutis, seine Strücklein seynd Band des Heyls; und ich mit dem Chronisten: Eccli 6. v. 31.

FVnes eIVsDeM Lenes saLVtIs nostræ aLLIgatVræ.

Unsre Wunden heilsam-lind
sein Strick-Chordel wohl verbindt.

Heilig ware seine Seel/ welche in der Gestalt eines glantzenden Sterns gesehen worden in dem Himmel einziehen. 29. Cur scyphus inventus in sacco Benjamin? Genes. 44. v. 12.

Zum Beschluß erinnere ich mich dessen/ was die Schrifft sagt von dem Benjamin, Gen. quadr. quarto: Invenit scyphum in sacco Benjamin. Der Haußhalter fande den Becher in Benjamins Sack. Warum nicht im Sack Ruben/ Simeonis/ Judä/ oder eines andern? Der H. Ambrosius sagt in dieser Begebenheit: Refulgent mysteria divina.

vina. Was wird anderst durch den Becher oder Kelch verstanden / als Creutz und Leyden? Dann Christus selbsten fragt die zwey Söhn Zebedæi, Matth. vigesi. & Marci dec. Potestis bibere calicem? Welches Christus bekräfftiget Matth. vigesi. sexto. Transeat à me calix iste. Dahero Abbas Tuitiensis Rupertus sagt: Nomine calicis passionem voluit significare Martyrii, quâ & ipsum & illos decebat consummari. Warum wird aber der Becher des Leydens gefunden in dem Sack des Benjamins? Der H. Ambrosius antwortet gar schön: Benjamin erat Frater minor. Da also sagt der Heil. Geist: Invenit scyphum in sacco Benjamin, ist eben so viel / als wann er gesagt hätte: In sacco Fratris Minoris. Wer ist aber dieser Frater Minor mit seinem Sack / so es nicht ist der Seraphische Franciscus? Von diesem sagt der H. Bonaventura: Novus homo Franciscus novo & stupendo miraculo claruit, cùm singulari privilegio retroactis sæculis non concesso insignitus apparuit, sacris scilicet stigmatibus decoratus, & configuratus in corpore mortis hujus corpori crucifixi. Welches der Chronist in und mit diesen entwirfft:

Marc. 10. v. 38 & Matth. 20. v. 22. Matth. 26. v. 39. & Marci 14. v. 36. & Luc. 22. v. 42.

30. Vulnera Francisco inflicta ex solo amore.

FranCIsCVM DeVs Verè sIgnaVIt *
aD typVM CrVCIfIXI.
JEsu Christi Wunden-Bild /
Zeigt Franciscus abgebildt.

Christus an Händ / Füß und seiner H. Seiten verwundt auf dem Berg Calvariâ: Franciscus mit gleichen fünff Wunden auf dem Berg Alvernia. Christi Wunden waren aus Lieb und Haß / aus Lieb recipientis Christi / aus Haß infligentis Judæi: die Wunden Francisci aber aus lauter Lieb / so wohl ex parte agentis, als patientis, daß ich wohl sagen kan:

FranCIsCVs, Verè Data stIgMata VIsVs habere *
VVLnera tot IEsV CoMpatIenDo tVLIt.
Des Gecreutzigten fünff Wunden
Hat Franciscus wahr empfunden /
Die ihm wurden eingedruckt /
Als er war in Lieb verzuckt.
A M E N.

NOVEM-

NOVEMBER.

♐

Sol in Sagittario.

Signum Prædeſtinationis XI.

Sedulus Angelicæ libes ſacra pocula menſæ,
In Styge perpetuâ ne crucière ſiti.
Infelix Epulo clamat ſitibundus in igne,
Pellunt æternam hæc pocula ſancta ſitim.
Sumunt illa boni, ſumuntque ſalute perenni,
Sumunt æternâ morte ſed illa mali.

Luc. 16. v. 24.

Vide infra; November.

Hic est panis de cœlo descendens, ut, si quis ex ipso manducaverit, non moriatur. Joann. sexto. v. quinq.

Diß ist das Brod, das vom Himmel herab kommt, auf daß, wer davon isset, nicht sterbe. Joan. 6. v. 50.

Durch den Kelch/ oder vielmehr durch das heilige Sacraments-Häußlein wird uns nachdrücklich vorgestellt: Frequens Sacramentorum, Confessionis, & Communionis usus, der öfftere und fromme Gebrauch der heiligen Sacramenten/ sonderlich der reumüthigen Beicht/ und andächtigen Communion. Vor Zeiten in der ersten Kirchen: Erant perseverantes in doctrina Apostolorum, & communicatione fractionis panis. Act. sec. Sie beharrten in der Lehr der Aposteln/ und in der Gemeinschafft des Brodbrechens/ und im Gebet. Zu welchem H. Gebrauch uns anfrischen will der H. Chrysost. hom. 5. in 1. Epist. ad Timoth. Non est audaciæ ad Dominicam mensam sæpè accedere, sed accedere indignè.

Act. 2. v. 42.

1. Suadetur frequens Sacramentorum usus.

Wo mehr dieser H. Gebrauch der ersten Kirchen bey den Christen abgenommen/ desto mehr ist der Eyffer des Geists/ das Feuer der Lieb/ ja alle Andacht/ Gottseeligkeit und Heiligkeit erloschen. Dahin bemühen sich meistens die höllische Geister/ daß sie uns von solchem heiligen Werck verhindern und abhalten. Und was für Stein legt nicht die Höll in den Weeg? Was für Verhindernussen wirfft sie uns nicht vor? Jetzt giebt sie uns arglistig ein diesen und jenen zweiffelhafftigen Glaubens-Puncten; wollen wir derselbigen in diesem nicht beyfallen/ so mahlt sie uns vor/ daß wir nicht gnugsame Reverentz vor diesesmahl einem so heiligen Sacrament erzeigen könten/ daß wir mit grösseren Gust und Lust würden darzu gehen/ wann wir selten desselbigen uns würden theilhafftig machen. Bald zeigt sie uns/ und stellt uns vor Augen unzahlbare andere/ welche gleichwohl für fromme Christen gehalten werden/ ob sie sich schon von Niesung dieses H. Sacraments eine lange Zeit enthalten. Bald blaset sie uns ein das Geschwätz des gemeinen Volcks/ welches uns vor Heiligen-Fresser und gleißnerische Christen halten/ ausschreyen/ und als solche verspotten würde. Bald ermahnet sie uns vieler nothwendigerern Geschäfften; Jetzt beängstiget sie unser Gewissen/ rühret aufs neue

2. Quem Infernus dissuadet.

auf

auf in unſtrem Hertzen den alten Grollen und Feindſchafft. Dieſem bringt ſie heimlich bey einen Verdruß / Lauhigkeit des Gemüths / dieſen eine Beſchwehrlichkeit in der nothwendigen Zubereitung / den andern verwickelt ſie mit 1000. Gedancken / damit ſie den Chriſten nur zuruck halte von dieſem göttlichen Abendmahl. Andre betrügt er mit dem Prætext und Vorwand der Religion / damit ſie ihr vorgenommene Andacht zur bequemerern Zeit aufſchieben. Dieſe und dergleichen unzahlbare Stein der Verhindernuſſen wirfft uns der Teuffel vor / mit ſolchen Stricken halt er uns zuruck / und geſchicht alſo / daß dieſe ſo nothwendige heilige Sacramenten der Beicht und Communion von Tag zu Tag / von Wochen zu Wochen / von einer H. Zeit auf die andere / ja von einem Viertel Jahr in das andre / wollte GOtt nicht in viele Jahr aufgeſchoben werden / und wann es alsdann gleichwohl einmahl geſchicht / geſchicht ſolches gleichſam mit einem Zwang. 3. Et multis modis impedit.

O ihr kaltſinnige Chriſten! wie ſeynd doch eure Hertzen ſo Eiſenhart / und Eiß-kalt / daß ihr euch alſo entfernet von dieſer ſo liebreichen Sonnen? Wiſſet ihr dann nicht / daß es ein Betrug des Teuffels ſeye / der anderſt nichts ſucht / als alles Feuer der Göttlichen Lieb in euch auszulöſchen? Wer Chriſtum beſtändig liebt / der ſucht allzeit bey ihm zu ſeyn / wie ſehr wohl dieſes bekräfftiget Caſſiodorus mit dieſen Worten: Inaudita eſt dilectio, quæ amicum amat, & præſentiam ejus non amat. Seinen Jungen zeigt der Adler die Sonn / damit ſie erwachſend ſich vor dero hitzigen Strahlen ſich nicht förchten. Und allhier / O Chriſt! wird dir gezeigt das Hochwürdige Altars-Sacrament / als eine Sonne. Gleichwie GOtt in Erſchaffung des Himmels und der Erden 7. Planeten an das Firmament geſetzt / und mitten unter ihnen die Sonn / von deren / als dem Hertzen / die übrige ihre Krafft hernehmen ſollten / das Unter-Irrdiſche lebendig zu machen: alſo hat er auch das Firmament der Chriſtlichen Kirchen mit 7. H. Sacramenten geziehret / aus welchen das Hochwürdige Sacrament des Altars die Sonne iſt / weilen in demſelbigen Chriſtus JEſus / die Sonn der Gerechtigkeit ſich leib und lebhafft einfindt / alle zu beſtrahlen / die ſich mit Andacht werden zu ihm nahen. Umſonſt nahet ſich keiner zu ihm: Wird er in dieſer ſtrahlenden Sonnen der Gottheit aus Hindernuß der Sünden nicht völlig erwärmt / wird er doch beſtrahlt / und zu ſeinem Heyl wenigſt ſo viel erleucht / daß / wann er der innerlich-ſcheinenden Gnad GOttes mitwürcken will / er von ſeinem Fall wieder aufſtehen / Buß würcken / und ſeiner Sünden abkommen kan. 4. Qui amat amicum, & ejus præſentiam amat. 5. Hoc ss. Altaris Sacramentum ſol eſt.

6. Effectus SS. Sacramenti.

Der eingefleischte Sohn GOttes/ der in dem Hochwürdigen Sacrament die Seinige leiblich tröst/ tröst sie auch geistlich/ dann er erleucht sie/ er erwärmt sie/ er entzündt sie/ er ergötzt sie/ er bereicht sie/ er beschenckt sie/ er begabt sie mit der Stärck in den Versuchungen/ mit dem Sieg über die unordentliche Begierden/ mit dem Trost in den Trübsaalen/ mit Erleuchtungen in den zweiffelhafftigen Sachen/ mit Gedult in Widerwärdigkeiten/ mit Gnad und Mittlen das Heyl der Seel sicher zu würcken. Wie offt aber sie dis süsse Wasser des Geistlichen Trosts ihr Lebtag geschöpfft/ wird gar leicht zu zehlen seyn. Ach! wie gehts gar offt so trucken her! dergleichen Würckungen spühren die wenigste. Auch nach öfterer Niessung des Hochwürdigsten Guts ist so wenig wahre Frommkeit und Andacht in uns/ als zuvor. Nach der H. Communion seynd wir ordinari wiederum die/ so wir zuvor gewesen: Der vorigen Hoffart/ der vorigen Eitelkeit/ dem vorigen Zorn/ dem vorigen Ubelnachreden/ der vorigen eigener Lieb ergeben/ ohne Anzeigen einiger Besserung. Aus so vielen H. Communionen/ die man das Jahr durch verrichtet/ schaffet kaum eine einen Nutzen. Wo fehlts?

7. à S. Communione tales recedimus, quales accessimus.

Da/ liebste Christen! da fehlts/ daß ihr die Geschirr nicht tieff gnug in den Brunnen hinab lasset. Puteus altus est, sagte das Samaritanische Weib zu Christo beym Brunnen zu Sichar. Joan. quarto. Der Brunnen ist tieff/ und du hast nichts/ wormit du schöpffest/ wie willst du dann das Wasser herauf bringen? Der Sacramentalische Gnaden-Brunnen ist tieff/ unergründlich in seinem Wasser des geistlichen Trosts. Ein Geschirr aus dem Brunnen schöpfft viel oder wenig Wasser/ nachdem es groß oder klein. Nach der Vorbereitung hinterlasset dieses Sacrament auch seine Würckung. Heilige Francisci, heilige Dominici, heilige Ignatii, Philippi Nerei, Catharinæ Senenses, Magdalenæ de Pazzis, Theresiæ, und andere mehrere/ haben ein Ernst gebraucht im Schöpffen/ und haben so grossen Trost geschöpfft/ und mit solcher Menge heraus gezogen/ daß sie mit dem H. Xaverio sprechen müssen: Satis est Domine! satis est! O daß wir hätten/ was diesen zu viel!

Joan. 4. v. 11.

8. Plures SS. ex hoc consolati nimium.

(o)

Festum

Festum omnium Sanctorum.

Progr. Ecclesia beata triumphans.
Anagr. Hic Mater beat, salus in pace.

In natis Mater nota est Ecclesia duplex,
Militat hæc plorans, illa triumphat ovans. 9. Ecclesia duplex.
Hic bello pax bella carens, finè morte perennis
Vita, beata quies, non moribunda salus.
Pax equidem bellando data est, moriendóque vita,
Nata labore quies, parta cruore salus.

O wie schön ist GOttes Wohnung!
O wie herrlich die Belohnung!
Die GOtt seinen Dienern giebt.
Ewigs Leben ohne Leyden,
Mit den Frieden lauter Freuden,
Wo man ohne End GOtt liebt.

THEMA.

Sancti per fidem vicerunt Regna, operati sunt justitiam, adepti sunt repromissiones. ad Hebr. cap. undec. vers. trig. tertio.

Die Heilige haben durch den Glauben Königreich überwunden, die Gerechtigkeit gewürcket, die Verheissung erlanget. Ad Hebr. 11. v. 33.

IN Anfang meiner heutigen Sermon von denen lieben Heiligen GOttes/ mache ich mit dieser Frag: ob der jenige vor einen rechtglaubigen Christen könne und solle gehalten werden/ welcher dem jenigen widerspricht/ was GOtt der H. Geist spricht/ uns lehret und unterweiset/ ja mit austrücklichen Worten befilcht: Ich lasse hier reden den Geist der Wahrheit: Spiritum veritatis, Joan. dec. quinto cap. durch den Mund des Königlichen Propheten Davids: Laudate Dominum in Sanctis ejus. **Lober den HErrn in seinen Heiligen.** Psal. cent. quinquag. da er aus dem Geist GOttes redet/ daß wir GOtt und die Heiligen GOttes loben/ ehren und preisen sollen. Und wird uns auch solches befohlen durch den Syrach: Laudemus viros glorioſos, & Parentes nostros in generatione sua. **Wir wollen loben die herrliche/ ehrliche/ berühmte Männer/ und das Geschlecht unser Vorfahren.** Eccli cap. quadrag. quarto. Und weiter im 15. Vers: Sapientiam ipsorum narrent populi, & laudem ipsorum nunciet Ecclesia, **ihre Weißheit sollen alle Völcker verkündigen/ und ihr Lob die gantze Gemein.** Und wer will hierin einigen Zweiffel setzen/ dann so wir die Heilige loben/ so loben wir GOtt selbsten/ der sie heilig nennet/ der sie heilig gemacht/ und so wunderbarlich in ihnen gewürcket hat/ dessen Organa und Instrumenten sie gewesen/ ja templa Dei vivi, sec. ad Cor. sexto cap. Und wer diesem widerspricht/ der widerspricht dem neundten Glaubens-Articul: Credo communionem Sanctorum, **ich glaube eine Gemeinschafft der Heiligen.**

Joan. 15. v. 26. Psal. 150. v. 1. 10. Colendos esse Sanctos, scriptura docet. Eccli 44. v. 1. ibid. v. 15. 2. Cor. 6. v. 16. 11. Confirmatur.

Mit diesem Articul bekennen wir ein sonderliche Gemeinschafft und Bruderschafft zwischen uns und denen Heiligen GOttes im Himmel/ daß/ obwohlen wir von einander geschieden seynd/ die streitende Kirch

von

von der triumphirenden/ dannoch rechte Glieder seynd/ und bleiben wir eines Haupts und Leibs Christi/ ja Brüder und Schwestern eines Vatters; Pater noster, qui es in cœlis, Matth. sexto cap. und Mit-Erben Christi: Cohæredes Christi, ad Rom. oct. cap. Und dahero die Heilige verknüpfft seynd/ und bleiben mit dem Band der Liebe dergestalt/ daß sie unser nicht vergessen können noch wollen/ sondern stets für uns Sorg tragen/ für uns bitten/ unsre Seeligkeit begehren und befördern/ dann was sie sehen/ daß Christus ihr Haupt thut/ der für uns bittet bey seinem Himmlischen Vatter/ das thun sie auch als Glieder. Matth 6. v. 9. Rom. 8. v. 17.

Vielleicht aber wird mir widersprochen/ daß die Heilige vor GOtt dem Allmächtigen fürbittlich erscheinen/ und für uns im Himel bitten können? Hat dann nicht der Ertz-Engel Raphaël das Gebet des Tobiä GOtt dem HErrn im Himmel præsentirt und aufgeopffert? Ego obtuli orationem tuam Domino, sagte er: ich hab dein Gebet für GOtt getragen. Tob. c. duod. Hatt dann nicht der Engel des HErrn zu GOtt gebetten für das Volck? HErr der Heerschaaren! wie lang wilst du dich nicht erbarmen über Jerusalem/ und über die Städt Juda/ darüber du schon über 70. Jahr zornig bist? Zach. cap. primo. Hat dann nicht der dapffere Kriegs-Fürst Judas Machabæus in einem Gesicht gesehen Oniam den Hohenpriester/ und Jeremiam den Propheten/ welche vorlängst todt gewesen/ daß sie ihre Händ gen Himmel aufgehaben/ und für alles Volck gebetten haben? sonderlich ist daselbsten zu lesen/ wie der Onias mit ihm geredt/ und diese Wort von dem Propheten Jeremia gesprochen: Hic est Fratrum amator &c. Dieser ist ein Liebhaber der Brüder/ und des gantzen Volcks Israels/ der bittet fleißig und viel für das Volck/ und die gantze heilige Stadt/ nehmlich der Prophet Jeremias. Hat nicht der H. Petrus selbsten seinen Jüngern versprochen/ daß er auch nach seinem Todt für sie bitten wolle? secundæ Petri primo. 12. Sancti pro nobis intercedunt. Tob. 12. v. 12. Zach. c. 1. v. 12. 2. Mach. 15. ibid. v. 14. 13. Confirmatur. 2. Pet. 1. v. 15.

Sage nicht/ (wann du ein glaubiger Christ seyn willst/) daß die Heilige im Himmel nichts wissen von uns/ die wir seynd auf Erden; Es wissen ja die Engel von der Bekehrung der Sünder/ Luc. dec. quinto cap. denen die Menschen im Himmel werden gleich seyn. Matth. vigesimo sec. cap. Es wuste ja Abraham von der Bitt des reichen Manns/ der in der Hölle ware. Hat nicht Stephanus, da er noch auf Erden ware/ gewust/ was im Himmel geschahe/ Act. sept. cap. Warum solle er dann nicht können wissen/ was auf Erden geschicht? Es ist ja der Himmel nicht ferner von der Erden/ als die Erden von dem Himmel. Luc. 15. cap. Matth. 22. v. 30. Luc. 16. c. Act. c. sept.

Ruffen

14. Sanctinobiscum orant. Rom. 15. v. 30. 1. Theff. 5. v. 17. Coloff. 4. v. 3. Matth. 11. v. 28.

Ruffen wir alſo die Heilige an / ſo ruffen wir ſie an auf keine andere Weiß / als wie Paulus noch auf Erden hat angeruffen ſeine Mit-Chriſten / als Fürbitter: Ich bitte euch Brüder / helffet mir in eurem Gebet bey GOtt. ad Rom. dec. quinto cap. Und wiederum: Brüder! bittet für uns. primæ ad Theſſ. quinto, und ad Coloſſ. quarto. So wir Catholiſche alſo bitten: Sancti Dei intercedite pro nobis, gehen wir durch / und mit den Freunden GOttes zu Chriſto / der da ſagt: Venite ad me omnes. Matth. c. undec. Kommet alle zu mir. Will alſo vor heut weiters nicht reden von der zuläßigen Verehrung und Anruffung der Heiligen GOttes / noch von ihrer viel-vermögender Fürbitt / ſondern von ihrer immerwehrender Glory / wie ſie ſelbige erhalten / und wie wir ihnen nachzufolgen uns befleißigen ſollen. Favete.

Unter andern Stücken / die das Reich GOttes herrlich machen / und die Glory der Heiligen unausſprechlich groß / und uns billig zu der Begierlichkeit des Himmels anreitzen ſolle / iſt die ſtetige liebliche Anſchauung GOttes / des Königs aller Königen: Videbunt regem in de-
Iſai. 33. v. 17 core ſuo. Iſai. trig. tert. Und zwar von Angeſicht zu Angeſicht / gleichwie er iſt. Der H. Auguſtinus ſagt / es ſeye ein ſolche Schönheit und
15. Viſio Dei vera beatitudo. Lieblichkeit des ewigen Reichs / und des Angeſichts GOttes / daß / wann einem erlaubt wäre / nur einen Tag ſich daſelbſten aufzuhalten / er dargegen verachten ſollte alle Wolluſtbarkeiten / Reichthum und zeitliche Güter / wann er ſchon noch lange Jahr auf der Welt hätte leben können / ja ſeine Lebens-Jahr unzahlbar ſeyn könten. Und menſchlich davon zu reden / zweiffelt mir nicht daran / daß die Anſchauung des Göttlichen Angeſichts ein ſolche unausſprechliche Freud ſeye / daß / wann alle Freud und Ergötzlichkeit / aller Pracht und Herrlichkeit / ſo von Anfang der Welt / biß auf dieſen Tag von Königen / Fürſten und Herrn iſt gezeigt worden / und von heut an / biß zum End der Welt wird gezeigt werden / zuſammen auf einem Hauſſen wären / wäre doch alles dieſes ſo gar mit einer augenblicklichen Anſchauung GOttes nicht zu vergleichen; In quem deſiderant Angeli proſpicere, den auch mit un-
1. Pet. 1. v. 12. endlicher Freud die Engel verlangen anzuſchauen / primæ Petri primo cap. Vor Zeiten hat man die Menſchen vor ſeelig gehalten / welche den König Salomon in ſeiner Herrlichkeit und Weißheit geſehen und gehört haben / wie die Königin von Saba bekennt: Seelig ſeynd deine Leuth / ſprache ſie zum Salomon / und ſeelig ſeynd deine Knecht / die allzeit
3. Reg. 10. vor dir ſtehen / und deine Weißheit hören. Tertii Reg. decimo.

Seelig

Seynd diejenige seelig zu nennen/ und zu achten / welche die Weisheit und Herrlichkeit nur eines sterblichen Königs gesehen/ und gehört / wie vielmehr seynd diejenige dann seelig zu halten / welche den wahren unsterblichen Salomon in seinem ewigen Reich ewig ansehen und anhören.

Moyses/ der grosse Mann GOttes / verlangte von GOtt kein andere Gnad/als diese: Domine,si inveni gratiam in oculis tuis, ostende mihi faciem tuam, HErr! hab ich Gnad vor deinen Augen / so lasse mich sehen dein Angesicht. Exodi cap. trig. tertio. Gleiches Verlangen hatte der H. David/welches er offenbahrte mit diesen Worten: Ostende nobis faciem tuam, & salvi erimus, HErr! zeige uns dein Angesicht/so werden wir seelig werden. Psal. septuag. nono. Tunc satiabor, cùm mihi apparuerit gloria tua, spricht er weiter / ich werd alsdann ersättiget werden / wann deine Herrlichkeit erscheinen wird. Psal. dec. sexto. Und weiter: Adimplebis me lætitiâ cum vultu tuo, du wirst mich mit deinem Angesicht mit Freuden erfüllen. Hæc visio tota merces est, & ipsissima beatitudo, & salus, sagt der H. Augustinus, diese Anschauung ist die gantze Belohnung/ ja das Heyl und die Seeligkeit selbsten. Summa,die Anschauung GOttes ist die gröste Freud/ und höchste Ergötzlichkeit im Himmel/ dann wer GOtt siehet/ der siehet alles/ und erkennet alles das/ was im Himmel/ auf Erden / und in der Höllen geschicht / das ist die Freud/ von welcher der H. Paulus gesprochen: Non oculus vidit, non auris audivit, nec in cor hominis ascendit &c. primæ ad Corinth. secundo. Kein Aug hat gesehen / kein Ohr hat gehört / es ist auch in keines Menschen Hertz kommen/was GOtt denjenigen bereitet hat/die ihn lieben.

Exod. 33. v. 13. 16. Confirmatur. Psal. 79. v. 4. Psal. 16. v. 15. Psal. 15. v. 11. 1. Cor. 2. v. 9.

Wie haben aber die liebe Heiligen/und auserwählte Freund GOttes das himmlische Königreich erobert / und eingenommen? Per fidem vicerunt Regna, durch den Glauben haben sie das Königreich überwunden. Ad Hebr. c. undec. Nicht mit Müssiggehen / nicht mit Eitelkeit/ nicht mit Fressen und Sauffen/ nicht mit gottlosem Leben: Non enim Regnum cœlorum est esca,aut potus. Ad Rom. c. dec. quarto. Das Himmelreich bestehet nicht im Essen und Trincken / vielweniger wird es dardurch erobert; sondern operati sunt justitiam, die Gerechtigkeit haben sie gewürcket / mit einem strengen Fasten / mit einem harten Leben/ mit einem heiligen Christlichen/ Gottseeligen Handel und Wandel / mit Frommigkeit &c. adepti sunt repromissiones, haben sie

Hebræ. 11. v. 33. Rom. 14. v. 17. 17. Regnum Dei non est esca &c.

erlangt die Verheissungen/ja gleichsam mit gewaltiger stürmender Hand:
Matth. 11. v. 12. Regnum enim cœlorum vim patitur, & violenti rapiunt illud. Matth. c. undec. **Dann das Himmelreich leidet Gewalt / spricht der HErr/und die da Gewalt thun/reissen es zu sich.**

18. Violenti rapiunt cœlum.

Gewalt haben die Heilige angethan/ihr Geschütz ware ihr andächtiges/ inbrünstig feuriges Gebet / dann gleichwie das Geschütz durchlöchert die Mauren einer Vestung/ also durchdringet das Gebet das Fundament des Himmels / lasset nicht nach / biß es kommt zu dem Thron des Allerhöchsten / lasset auch nicht ab / biß es das Verlangte erlangt/ dieses bezeugt Syrach: Oratio humiliantis se nubes penetrabit, & donec propinquet,non consolabitur,& non discedet,donec Altissimus aspiciat: **das Gebet des Demüthigen dringet durch die Wolcken /**
Eccli. 35. v. 21. **biß es hinzu kommet/ und wird auch nicht getröstet/ und weichet nicht / biß der höchste GOtt ein Auffsehen hat.** Eccli cap. trig. quinto.

Ihr Harnisch / Wehr und Waffen seynd gewesen nach Zeugnuß
Ephes. 6. v. 16. des Apostels erstlich scutum fidei, **der Schild des Glaubens.** Ad Ephes. cap. sexto. Dann sie einen hitzigen/ feurigen/ brennenden Glauben gehabt an Christum den himmlischen König/ und darmit haben sie das Königreich überwunden/ wie bekräfftiget der H. Paulus: **Durch**
Hebr. 11. v. 33. **den Glauben haben sie die Königreich erobert.** Ad Hebr. c. und. Was ist aber dieser für ein Glauben gewesen? Operati sunt justitiam, sie haben Gerechtigkeit gewürcket / ist also kein todter / kein Werckloser Glaub gewesen / sondern ein Catholischer Glaub / der mit guten Wercken geziert / und ein solcher Glaub ist vonnöthen zum ewigen Leben;
3. Athanas. Quicunque enim vult salvus esse, ante omnia opus est, ut teneat Catholicam fidem, spricht der H. Athanasius, wer da will seelig werden/ der muß vor allen Dingen haben den Catholischen Glauben.

Eph. 6. v. 17. **Zum andern** seynd ihr Wehr und Waffen gewesen Galea salutis, **das Helm des Heyls/ des Haupts/ Verstands / und Vernunfft/** so ihre fünff Sinn zur Seeligkeit geführet. **Das dritte** ist gewesen
19. Arma Beatorum,quibus cœlum obtinuerunt. Lorica justitiæ, **der Panzer der Gerechtigkeit / daß sie alle fromm und gerecht gewesen. Das vierdte** ist gewesen Gladius Spiritus, **das Schwerdt des Geists / welches ist das Wort GOttes / welches sie** gern angenommen/und behalten/ und mit allem Fleiß ihr Leben darnach gerichtet. Sie haben auch Leib und Leben/ Gut und Blut dran gewaget/ haben durch viele Trübsaal/ Angst/ Noth und Todt das ewige Leben erobert/ wie erzehlet der H. Paulus: **Sie seynd gesteiniget/ zer-**

hauen/

hauen / verſucht / durch Schlagen des Schwerdts geſtorben. Hebr. 11.
Ad Hebr. c. und. Und diß alles um Chriſti Nahmens willen / wegen v. 37.
der Warheit/und wegen des Glaubens.

Sie haben ſich ſonderlich befliſſen die Steigleitern anzulegen / und durch acht ſonderbare Sproſſen zu überſteigen die Mauren des himmliſchen Jeruſalems / ich will ſagen durch die acht Staffeln der Seeligkeiten/ als durch die Armuth des Geiſts in Demuth/ durch Sanfftmüthigkeit/ durch Heulen und Weinen/ durch Betrübnuß/ durch Hunger und Durſt zu der Gerechtigkeit/ Barmhertzigkeit / Reinigkeit des Hertzens/Friedſamkeit/ durch Verfolgung von wegen der Gerechtigkeit/ und dieſe Steigleiter müſſen wir auch gebrauchen/ſo wir das himmliſche Jeruſalem ſieghafft eingehen wollen.

Ich betrachte den erſten Sproſſen oder Staffel dieſer Himmels-Leiter/und leſe darauf: paupertas Spiritûs, die Armuth im Geiſt: Beati Matth. 5.
pauperes Spiritu, quoniam ipſorum eſt Regnum cœlorum. Matth. cap. v. 3.
quinto. Glückſeelig diejenige / welche mit dem armen Lazaro die von 20.
GOtt ihnen zugeſchickte Armuth an Leib und Gut gedultig leiden. Beati, Gradus ſca-
ſeelig diejenige / die mit dem H. Alexio die Reichthumen der Welt / læ cœleſtis.
Geld/ Gut/ Geſchlecht / ja alles auf der Welt verachten und verlaſſen/ und arm dem armen Heyland nachfolgen / der von ſich ſelbſten ausgeſprochen: **Die Füchs haben ihre Hölen/ und die Vögel des Himmels ihre Neſter / der Sohn des Menſchen aber hat nicht ſo viel Eigenes/darauf Er ſein Haupt legen möge.** Matth. cap. oct. Matth. 8. v. 20.

So aber die Armen ſeelig geſprochen werden/ ſolle dann den Reichen die Seeligkeit abgeſprochen werden? Mit nichten / obſchon Chriſtus ausdrücklich ausgeſprochen hat: Facilius eſt Camelum &c. **Es iſt leichter / daß ein Cameel durch ein Nadelöhr gehe/ als daß ein Reicher zum Reich GOttes eingehe.** Matth. dec. nono. Marci dec. & Lucæ dec. oct. Dann auch der Reiche bey ſeinen Reichthumen kan arm im Geiſt ſeyn/ und alſo ſeelig werden. Die zeitliche Güter ſeynd wie das Epheu/ oder Eppich/ ut hedera, wann derſelbige einem Baum ſich anhängt/ ſo ſteigt er in die Höhe/ ſonſten bleibt er auf dem Erdboden kleben. So die Reichthumen einem mitleydentlichen Chriſten anhangen/ ſo ſteigen ſie in die Höhe/ gen Himmel/ und machen ſeelig; ſo ſie aber nur zur Eitelkeit/ zum weltlichen Pracht angewendt werden/ ſo ſteigen ſie nicht gen Himmel/und machen nicht ſeelig. Matth. 19. v. 24. & Marc. 10. v. 25. & Luc. 18. v. 25. 21. Divitiæ comparantur hederæ.

Beati, ſeelig ſeynd alſo auch die Reichen / die gütig und barmhertzig/ welche nicht ſtoltz und übermüthig / ſondern vor GOtt und der Welt einen

demüthigen Geist haben/ und ob sie schon grosse Güter nach der Welt haben/ grosse Dörffer und Schlösser besitzen/ und von solchen Reichthumen seynd/ daß von ihnen kan gesagt werden: Promptuaria eorum plena. Psal. centes. quadrag. quarto. Daß alles Vollauf seye/ in den Kisten und Kasten Geld/ im Keller Wein/ auf dem Speicher Korn gnug haben/ aber im Hertzen Blutarm seynd/ ihr Hertz an die Reichthumen nicht hencken / sondern sich verhalten nach der Regul / vom Psalmisten vorgeschrieben: Divitiæ si affluant, nolite cor apponere. Psal. sexag. primo. **So euch Reichthumen zufallen / so setzet euer Hertz nicht dran.** Diesen sagt GOtt: Date, & dabitur vobis. Luc. sexto. Gebet mit/ seyd mitleydentlich / so wird euch GOtt zeitlich und ewig seelig machen. O hätte der reiche Prasser dem armen Lazaro hier zeitlich mitgetheilt/ wäre er dorten nicht ewig unglückseelig gewesen.

Pfal. 143. v. 13.

Pfal. 61. v. 11.

Luc. 6. v. 38.

Ich betrachte den zweyten Sprossen / und was lese ich darauf? Beati mites &c. Matth. quinto. **Seelig seynd die Sanfftmüthigen/ dann sie werden das Erdreich besitzen.** Die Sanfftmüthigkeit ist der rechte Weeg zum Himmel/ den Christus selbst gangen / und uns zu gehen gezeigt hat Matth. c. und. Discite à me, quia humilis sum, & mitis corde. Diesen Weeg seynd gangen Abraham / Isaac/ Jacob/ Moyses/ und David. Vom David steht geschrieben: Memento Domine David, & omnis mansuetudinis ejus. Psal. centes. trig. primo. Von dem Moyse aber: Erat Moyses vir mitissimus. Num. cap. duodec. Dann also sagt der H. Geist: Mansueti hæreditabunt terram. Psal. trig. sexto.

Matth. 5. v. 4.

Matth. 11. v. 29.

Psal. 131. v. 1.

Num. 12. v. 3.

Psal. 36. v. 11.

O wie viele grosse Potentaten betretten noch heut diesen Staffel / die also sanfftmüthig seynd / daß sie billig das gülden Fluß / das Lämmlein der Sanfftmuth antragen / also daß viele arme Menschen selbst bekennen/ und sagen: Ach! wie gut ist es reden mit diesem König/ Fürsten/ Grafen / Freyherrn &c. lieber wollte ich mit ihme reden / als mit unserem Stadt-Vogten &c. wo nichts zu hören/ als bollern / schänden und schmähen &c. Diesen Weeg der Sanfftmuth ist gangen der Gottseelige Kayser Otto I. der seinem Bruder sanfftmüthig um den Hals gefallen / obwolen er mit unversöhnlicher Furie von demselbigen feindseelig bekriegt worden.

22. Confirmatur.

Auf dem dritten Grad lese ich / Beati qui lugent. Matth. quinto. **Seelig seynd die leid tragen/ dann sie sollen getröstet werden.** Zu diesem Staffel will uns führen der Prophet Joel: **Und nun spricht der HErr: bekehret euch von gantzem Hertzen zu mir/ mit Fa-**

Matth. 5. v. 5.

Joel. 2. v. 12.

sten

sten und Weinen/mit Klagen. Joel cap. secundo. Diesen Sprossen hat betretten der König Manasses/da er sagt: HErr! ich hab gesündiget über die Zahl des Sands des Meers/und meine Sünden seynd sehr viel worden; ich hab gesündiget/ O HErr! ich hab gesündiget/und erkenne meine Sünde/ich bitte dich freundlich lieber HErr/vergib mirs/ verzeyhe mirs/ und verderb mich nicht in und mit meinen Sünden. 2. Paral. ult.

Diesen Staffel hat betretten der verlohrne Sohn/da er gesprochen: Vatter! ich hab gesündiget in den Himmel/ und vor dir/ und bin forthin nicht werth/ daß ich dein Sohn heisse. Luc. dec. quinto. Luc. 15. v. 21.

Also hat leyd getragen über ihren Sohn Augustinum die H. Monica, welche dessen Irrthum also beweint/ daß der H. Ambrosius gesprochen/ daß ein solches Kind nicht könne zu Grund gehen/ für welches so viele Thränen vergossen worden. Lib. 3. Conf. S. August. 12. S. Ambrosius.

Auf dem vierdten Sprossen lese ich: Justitia, die Gerechtigkeit. Beati qui esuriunt &c. Seelig seynd/ die da Hunger und Durst tragen nach der Gerechtigkeit/ dann sie sollen ersättiget werden. Matth. quinto. Matth. 5. v. 6.

Seelig seynd die/welche gar keine Seeligkeit setzen in die Wollust/und Bauchsorg/ sondern mit grosser Begierd der Gerechtigkeit nachstreben/ und ohne Unterlaß darnach trachten/ daß sie einen rechten Glauben haben/ und ein unschuldig Leben führen mögen/ dann in diesen zweyen Stücken bestehet die wahre Gerechtigkeit. 23. Confirmatur.

Zu diesem Staffel führet uns die Schrifft: Qui justus est &c. Wer gerecht ist/der werde noch gerechter. Apoc. vig. sec. Apoc. 22. v. 11.

Und der weise Syrach: Scheue dich nicht in der Gerechtigkeit fortzugehen biß zum Todt/ dann die Belohnung GOttes bleibet in Ewigkeit. Eccli dec. oct. Eccli 18. v. 22.

Diese Gerechtigkeit hat geliebt der H. Thomas, Ertz-Bischoff zu Cantuaria, der alles/ was heilig und gerecht gewesen/ gelehrt/ und gethan hat/ und alles/ was dem zuwider/ verworffen hat. Es sagt GOtt durch den Mund Isaiæ: Frage nach Recht bey denen Obern/ helffet den Unterdruckten/ schaffet den Waisen Recht/ und helfft den Wittwen. Isai. c. primo. Isai. 1. v. 17.

Wie kan aber da seyn das Recht/und die Gerechtigkeit/ wo der Stärckere den Schwachen in den Sack schiebet/wo klaget der Prophet: Deine Fürsten seynd Untreue/und Diebsgesellen/ sie haben alle die Gaben lieb/ und gehen der Wiedergeltung nach. Dem Waisen schaffen sie kein Recht/ und lassen die Sach der Wittwen nicht für sich kommen. Das verursachet/ daß solche arme unterdruckte Leut/ welche ibid. v. 23.

24. Confirmatur. Recht-loß gelassen werden/ hungert und dürstet nach der Gerechtigkeit/ welche mit der Zeit der Richter der Todten und Lebendigen trösten wird/ und Rach nehmen wird wider die Ungerechte/ da der Gerechte sich wird erfreuen/ wann er die Rach sehen wird/ Lætabitur justus, cùm viderit vindictam. Psal. quinquag. sept.

Psal. 57. v. 11.

Matth. 5. v. 7. Auf dem fünfften Grad lese ich: Beati misericordes &c. **Seelig seynd die Barmhertzige / dann sie werden Barmhertzigkeit erlangen.** Matth. c. quinto. Das ist/ was gesagt der H. David/ Psal. quadrag. Beatus, qui intelligit super egenum, & pauperem, **seelig ist/ der sich des Armen annimmt.** Das ist/ was gesagt der H. Chrysost. O Homo, non accepisti divitias, ut in lascivia consumas, sed in eleemosynas expendas, du hast die Reichthum nicht empfangen/ daß du sie in Geilheit verzehrest/ sondern den Armen austheilest/ wie gethan hat die H. Elisabeth, die gewesene Ehegemahlin Ludovici, Land-Grafen in Hessen und Thüringen. Drum sagt der H. Greg. Da pauperi, ut der tibi, da terram, & accipe cœlum, da partem, & accipe totum, si non habes pauperem redditorem, tamen habes fidei-jussorem, einen guten Bürgen/ GOtt selbsten/ der wird dir mildiglich wiedergeben.

Psal. 40. v. 2.

Matth. 5. v. 8. Auf dem sechsten Sprossen lese ich: Beati mundo corde &c. **Seelig seynd / die rein von Hertzen seynd / dann sie werden GOtt anschauen.** Matth. quinto. Seelig seynd/ die ein reines Gewissen haben/ die Sünd auf das äusserste fliehen/ und meiden/ ja so sie mit einer sollten befleckt seyn/ sich darvon mit wahrer Buß alsobald reinigen/ und mit dem David bitten: Amplius lava me, **wasche uns/ O GOtt! mehr und mehr von unseren Sünden / und schaffe in uns ein reines Hertz.** Psalmo quinquag. Deswegen sagt der H. Leo: Qui Deum videre desiderat, necesse est, ut oculos cordis ab omni squalore tergat. O wie hoch ware auf dieser Staffel der Reinigkeit des Hertzen der Englische Lehrer Thomas von Aquin! dieser von einem Weib zur Unreinigkeit gesucht/ ergrieffe einen Feuerbrand/ und jagte also diesen Höllenbrand sieghafft von sich/ deßwegen er auch mit der Gaab der Reinigkeit von dem Allerhöchsten begabt worden/ als er vor einem Crucifix sein Gebet verrichtet.

Psal. 50. v. 4.

25. Confirmatur.

Matth. 5. v. 9. Auf dem siebenden Grad lese ich: **Seelig seynd die Friedsamen/ dann sie werden Kinder GOttes genannt werden.** Seelig

lig/die Fried haben mit GOtt durch ein gut Gewissen / seelig / die mit dem Nächsten alle Einigkeit suchen zu halten / seelig / welche auch die Uneinigkeit zwischen andern vermitteln. Das hat gethan der Gottselige Kayser Theodosius, welcher auch den Frieden den Türcken seinen Feinden anerbotten / da er auch zuvor gegen selbige einen nahmhafften Sieg erhalten hatte. Diese seynd wahre Kinder GOttes / den der Prophet Isaias nennet Principem pacis, **einen Fürsten des Friedens.** Isai. 9. v. 6. Isaiæ cap. nono.

Auf der achten Staffel dieser Himmels-Leiter lese ich endlich: Beati, qui persecutionem &c. **Seelig seynd / die Verfolgung leyden um der Gerechtigkeit willen / dann ihr ist das Himmelreich.** Beati, seelig / welche leyden wegen ihrer gerechten Sach / seelig / welche das Unrecht nicht leyden wollen / seelig / welche wegen der Christlichen Catholischen Warheit oder anderer Tugend wegen verfolgt werden / und dieses gedultig leyden. Also hat gelitten der Levit und Ertz-Diacon der H. Laurentius unter dem Kayser Valeriano, der auf einem glühenden Rost nach vieler Marter hat viel lieber seinen Geist wollen aufgeben / als GOtt und die Christliche Warheit verlaugnen. Es wird zwar in der ersten und letzten Seeligkeit allein das Himmelreich versprochen / doch wird das Reich GOttes in allen verstanden / wie sagt der H. Augustinus, den Armen unter dem Nahmen des Reichs / den Sanfftmüthigen unter dem Nahmen der Erden / dem Weinenden des Trosts / denen Hungerigen der Ersättigung / denen Barmhertzigen der Barmhertzigkeit / denen Reinen von Hertzen der Anschauung GOttes / denen Friedsamen der Kinderschafft GOttes / denen Verfolgten unter dem Nahmen der Erbschafft. Matth. 5. v. 10. S. August. lib. 1. de Serm. Dom. in monte.

26. Exempla verbis fortiùs movent.

Sagen nun zum Beschluß die Philosophi: Exempla magis movent, quàm verba. Und der H. Paulus: Imitatores mei estote, sicut & ego Christi. primæ ad Corinth. quarto. Und der H. Augustinus: Summa Religionis est imitari, quem colimus, die Summa und Innhalt des Gottesdienst ist / dem nachfolgen / den wir feyerlich verehren / so lasset uns die Tugenden Christi und seiner Heiligen in unseren Seelen / als in einem Buch ausdrucken durch die Nachfolg / und also Beati erimus, werden wir mit ihnen seelig werden / wann wir uns glückseelig allhier schätzen in Armuth / und in Verachtung der Ehren und weltlicher Hochheit; Beati, wann wir lieben und übertragen mit Gedult 1. Cor. 4. v. 16.

und

27. Quomodo Beati possimus esse.

und Sanfftmuth die Schmach und Unbilden. Beati, so wir ernstlich beweinen unsere Sünden/wie auch des Nächsten. Beati, wann wir halten für einen Tranck und Speiß das Göttliche Gesetz; Beati, wann wir haben Barmhertzigkeit und Mitleyden gegen den Nächsten; Beati, so wir uns befleissen der Reinigkeit des Leibs und der Seelen; Beati, so wir Fried haben mit GOtt/ mit dem Nächsten/ ja mit uns selbsten/ worzu vonnöthen/ daß wir die Begierden und Anmuthungen der Vernunfft unterwerffen. So du aber an statt der Armuth liebest unordentlich die Reichthum/ an statt der Demuth die Hoffart/ an statt der Sanfftmuth die Rachgierigkeit/ an statt des Weinens um der Sünd willen Freud und Lust hast zum Sündigen/ an statt des Dursts zur Gerechtigkeit den Hunger zur Eitelkeit / an statt der Barmhertzigkeit die Unbarmhertzigkeit / an statt der Reinigkeit die Unkeuschheit / an statt des Friedens mit GOtt ꝛc. den Frieden mit dem Teuffel / und deiner lasterhafften Begierlichkeit/ an statt des Göttlichen Gesetz das Gesatz des Fleisches / an statt des guten Exempels die Aergernuß / wirst du allein nicht seelig seyn / sondern projicieris in tenebras exteriores, so gewiß / als

Matth. 25. v. 30.

Amen.

Com-

Commemoratio omnium fidelium Defunctorum.

Progr. Ad vos sunt animi nuncia verba mei. Ovidius.
Anagr. De amore tua nunc uni animabus iis.

Ex Terræ Regno quàm musica mæsta profundo:
mi, re, mi, nostris insonat usque choris!
Mi, re, mi nostri saltem miseremini amici,
In flammis miseræ congeminant animæ.
Hoc Pater, hoc Mater gemit, ah! miseremini amici,
Vel magis ô Fili! tu miserere mei.

Kan was traurigers auch werden
als der Echo aus der Erden?
Unser ach erbarmet euch!
seufftzen die trostlose Seelen,
weinend uns sich anbefehlen,
helfft uns aus dem finstern Reich.

THEMA.

Miseremini mei &c. saltem vos amici mei. Job. dec. nono. v. vigesimo primo.

Erbarmet euch über mich, erbarmet euch über mich, zum wenigsten ihr meine Freunde. Job. 19. v. 21.

DAß ein Fegfeuer seye / oder der dritte Ort / in welchem die Seelen der Gerechten / die in diesem sterblichen Leben noch nicht völlig gereinigt / müssen gnug thun / wollen auf alle Weiß bestreiten die Rutheni, Lutherani, Calvinistæ, und sonderlich Confessio Anglicana; was lehret aber der wahre Glauben?

28. Dari purgatorium vera fides est.

PVrgatorIVM DarI neqVe VaCILLes.

Daß warhafft ein Fegfeuer sey/ lehrt der wahre Glauben frey.

Dann wohin zielen diese Wort Isaiæ cap. quarto: Purgabit Dominus sordes filiorum, & filiarum Sion, & sanguinem mundabit de medio eorum Spiritu Judicii, & Spiritu combustionis? Aufs Fegfeuer / sagt der H. August. 20. Civit. 29. Isaiæ 4. v. 4.

Wohin zielen die Wort Zachariæ c. nono: Tu quoque in sanguine testamenti tui emisisti vinctos tuos de lacu, in quo non est aqua? Scil. refrigerii. Aufs Fegfeuer / lehret die Catholische Kirch. Zach. 9. v. 11.

Wohin zielen die Wort Malachiæ c. tert. Ipse sedebit, quasi ignis conflans, & purgabit filios Levi? Aufs Fegfeuer / stimmen einhellig ein Orig. Ambr. August. und Hieronymus. Malach. 3. v. 3.

Wohin zielen die Wort des Lehrers der Heyden primæ ad Cor. tertio: Uniuscujusque opus manifestum erit &c. si cujus opus arserit, detrimentum patietur, ipse autem salvus erit, sic tamen, quasi per ignem? 1. Cor. 3. v. 13. 15.

29. Confirmatur.

Und sage an / mein Widersacher / durch was für ein Feuer? Gewißlich nicht durch das immerwährende Feuer der Höllen / sondern durch ein zeitliches / nemlich durch das Feuer des Fegfeuers / welche Catholische Warheit bekräfftigen Origenes, Basilius, Hier. Theodoretus, und mit diesen der H. Ambrosius, also lehrend: Cùm Paulus dicat: sic tamen quasi per ignem, ostendit quidem illum salvum futurum, sed pœnam ignis

ignis passurum, ut per ignem purgatus salvus fiat. Was kan klarers seyn? Ist dir dieses nicht gnug / so höre an die Evangelische Warheit bey dem Matthæo c. quinto. wo Christus Meldung thut von einem Kercker / in welchen etliche nach diesem Leben sollen geworffen werden: Amen dico tibi, non exies inde, donec reddas novissimum quadrantem. Matth. 5. v. 25. Diesen letzten Heller findest du aber nicht in der Höllen / vielweniger aber den Ausgang / dann dieser Ort ist verschlossen mit 2. Riegeln Immer und nimmer / nimmer aufgeschlossen / immer zugeschlossen. Gleiches wirst du finden bey dem H. Luca c. 12. v. 58. 30. Confirmatur.

Höre weiter diese Warheit bey angezogenem H. Evangelisten cap. duod. Qui autem dixerit contra Spiritum sanctum, non remittitur ei, neque in hoc sæculo, neque in futuro. So können dann in der zukünfftigen Welt etliche Sünd nachgelassen werden? wie mit andern HH. Vättern lehret der H. August. Matth. 12. v. 32.

Höre endlich diese Warheit bey dem H. Luca c. duod. Qui cognovit voluntatem Domini sui &c. vapulabit multis; qui autem non cognovit, & fecit digna plagis, vapulabit paucis. Was seynd diese wenige Streich / als welche mit der Zeit sich endigen / indem die Peinen der Höllen / die in alle Ewigkeit kein End nehmen / nicht wenige können genennt werden; Damit dir Irrglaubiger diese viele Streich nicht über den Hals wachsen / so sage mit denen Rechtglaubigen: Luc. 12. v. 47, 48.

CreDo Verè, atqVe sInCerè In pVrgatorIVM.

Daß warhafft ein Fegfeuer sey /
Glaub / und schwör es hiermit frey.

Nun entstehet die Frag / wo dann dieses peinliche Ort seye? Der H. Bernardinus spricht / daß der allmächtige GOtt 3. unterschiedliche Ort zubereit habe / in welchen die Sünden müsten gereiniget werden / die mit den 3. Gattungen der Sünden als mit der Erbsünd / Todtsünd / und läßlichen Sünd übereinstimmen / die sogenannte Vorhöll ist zubereit zur Bestraffung der Erbsünd / die Höll zur Bestraffung der Todtsünd / und das Fegfeuer zur Bestraffung der läßlichen Sünd: Infernus debetur culpæ mortali, limbus originali, purgatorium veniali. Der H. Bonaventura vermeint / daß das Fegfeuer seye unter der Erden: Concedendum est, quod locus purgatorii sit inferior. Andere haben darfür gehalten / daß das Fegfeuer in den Lüfften seye / inmassen der H. Paulus den Teuffel nennet Principem potestatis aeris hujus, ad Ephes. sec. Nach dem Fürsten / der Gewalt hat und Macht in 31. Tria sunt loca pro punitione peccatorum. 32. In quo loco purgatorium. Ad Eph. 2. v. 2.

dieser Lufft. Der H. Vincentius Ferrerius will bekräfftigen/daß das Fegfeuer in dem Hertzen/ das ist/mitten in der Erden seye: Concedendum,quòd locus purgatorii sit in corde terræ,es ist zuzugeben/ daß das Ort des Fegfeuers in dem Hertzen der Erden seye. Ist also das Fegfeuer in dem Hertzen oder in der Mitte der Erden / so ist es nahe bey der Höllen/ daß ich wol sagen kan:

33. Purgatorium in corde terræ.

CarCer pVrgatorII IVXta DaMnatos.

Des Fegfeurs Pein-voller Ort
ist sehr nah der Höllen Port.

Daß also ein jede höchst-betrangte Seel in dem Fegfeuer sprechen kan mit dem Psalmisten Psal. octog. sept. Vita mea inferno appropinquavit: Mein Leben hat sich der Höllen zugenahet/ und eben darum repleta est malis anima mea, ist meine Seel mit lauter Ubel erfüllet. Aus diesem peinlichen Kercker schicken heutiges Tags die schmertzhaffte Seelen einen eylfertigen Bothen mit einer demüthigisten Supplic, dessen Oberschrifft verzeichnet mit den Worten des gedultigen Jobs cap. dec. nono. Miseremini mei, miseremini mihi, saltem vos amici mei. Was sie nun weiters von uns verlangen / wollen wir anhören. Favete.

Psal. 87. v. 4.

Job. 19. v. 21.

Als der 12jährige Göttliche Knab zu Jerusalem von seinen liebsten Eltern verlohren worden / haben ihn diese nachmals gesucht unter denen Befreundten / haben den geraden Weeg genommen zu den Vettern und Verwandten zu Jerusalem/ der tröstlichen Meynung/ es würden sich die Befreundten dieses Göttlichen Knabens angenommen haben. Requirebant eum inter Cognatos & notos. Lucæ sec. cap. Desgleichen schreyen die arme Seelen in dem Fegfeuer zu ihren hinterlassenen Freunden und Blutsverwandten / hoffen forderst / sie werden sich ihrer annehmen und erbarmen. O wie manche Ehegemahlin aus diesem flammenden Ofen schreyt um Hülff zu ihrem hinterlassenen Ehe-Herrn: Miserere mei saltem tu Marite mi. Und wie ist es müglich / daß man sich ihrer nicht erbarme/ und annehme? Solche Eheleut solten ja billig seyn / wie die Ruthen der Schatzgräber/ oder Goldgräber/ dann diese Ruthen haben eine so wunderbarliche Eigenschafft/ (ob diese natürlich seye/ ist dißfalls nicht zu zweiflen/) daß/ wo ein Schatz begraben ist / allda neigen sich von freyen Stücken diese Ruthen gegen die Erden. Die Eheleut pflegen einander aus habender Lieb Schatz zu nennen:

Luc. 2. v. 44.

nen: Mein Schatz! mein güldner Schatz! wann dann ein solcher Schatz in der Erden/ so neigt euch ihr Eheleut gegen der Erden. Hat es doch ein Art einer viehischen Tyranney / und muß ein solches Gemüth dem harten Kissenstein verwandt seyn / wann es so bald der Verstorbenen vergist. 34. Mortuorum mox oblivisci inhumanum est.

Gedencket / wie die Göttliche Gerechtigkeit so scharpff verfahren mit dem reichen Prasser / dessen Seel in das ewige Nimmer und Immer gebunden worden: Nimmer aus diesem feurigen Ofen/und Immer darinnen. Was ware dann die Ursach seiner Verdammnuß? Etwan hat er sich mit fremden Gütern bereicht / und aus anderer Leut Häut Riemen geschnitten/ wie Judas Iscarioth? oder ist er hochmüthig gewesen/wie der Aman? oder ist er neidig gewesen/wie der Cain? oder ist er mörderisch gewesen/wie ein Herodes? nichts dergleichen ziehet das Evangelium an/ sondern dieses allein; Er hat den armen Lazarum vor der Thür liegen lassen / er hat sich dessen nicht erbarmt / noch weniger ein Bißlein Brod mitgetheilt. Et sepultus est in Inferno. Luc. dec. sex. Deswegen hat ihn GOtt ewig verworffen / und Lazarus ware ihm doch nicht befreundt/ er ware weder Vatter/ weder Mutter/ weder Anverwandter. 35. Cur dives Epulo damnatus, Luc. 16. v. 22.

AA. Verzeichnet dieses in euer Hertz hinein / grabts in euer Gedächtnuß hinein / schliest es in euren Verstand hinein/ und erweget es wol. Ist der reiche Mann unter einer Todtsünd verpflicht/ und schuldig gewesen / dem armen Lazaro in den gröstẽ Nöthen beyzuspringen/ der ihme doch nicht verwandt ware/ so errichtet dann eure Schuldigkeit gegen den armen Verstorbenen/welche in einer unvergleichlich grösseren Noth stecken/als dieser Bettler/und seynd noch darzu eure Blutsfreund; absonderlich ihr Kinder / erkennet doch einmal euer verpflichte Schuldigkeit gegen die abgelebte Eltern.

Da Christus mit 5. Gerstenbrod und 2. Fischen 5000. Männer auffer den Weibern gespeist / und wegen des übergebliebenen Brods das Volck dieses Wunder gesehen: Volebant eum facere Regem, und dieses zur schuldigen Danckbarkeit. Hertzliebste Kinder! woher habt ihr nechst GOtt das tägliche Brod genommen? wer hat euch von der Wiegen an gespeist? wer? die liebste Eltern; Und dieses hat sie offt gekostet den Schweiß ihres Angesichts / und dieses mit steter Sorg und Bekümmernuß. Hat euch nicht die Mutter auf den Armen/ als in einer lebendigen Wiege/ öffters eingeschläffert? wo bleibt die Erkanntnuß? Es ist nicht müglich/ ihr müst ein Tiegerart an euch haben/ so ihr Joan. 5. v. 15. 36. Cura Parentum in filios.

solcher Gutthaten vergesset; ich glaube / daß ehender der Rhein und Mayn werden zuruck gehen / die Sonn in ihrem Lauff still stehen; ich glaub / daß ehender das Wasser dem Feuer solle weichen / das Schaaf mit dem Wolff sich vergleichen; ich glaub / daß ehender ein Muck einen Adler wird fressen / als ein Kind seiner Eltern vergessen. Ach! das ist ja nicht müglich! So ein treuer Hirt 99. Schaaf lasset / dem einigen verlohrnen allein sucht zu helffen / warum solle nicht ein Kind für 99. Lebendigen andern seinem verstorbenen Vatter / Mutter / Bruder / Schwester / ein Freund / ein Verwandter für 99. lebendigen Befreundten suchen zu helffen dem einigen verstorbenen Bruder / Schwester / Verwandten und Bekannten?

Luc. 15. v. 4.

pVrgatorIVM De pæna non eXpLICabILe.

Groß des Fegfeurs Pein und Schmertzen / unbegreifflich unsrem Hertzen.

37. Pæna purgatorii inexplicabilis.

Reden lasset sich viel / aber nicht gnug; erzehlen lasset sich viel / aber nicht gnug; mahlen lasset sich viel / aber nicht gnug; schreiben lasset sich viel vom Fegfeuer / aber nicht gnug / und nie gnug von dessen grösten Peinen und Marter. Gleichwie ein Ygel überall voller Spitzen und Spieß / und gäntzlich nichts Lindes an ihme ist / sondern alles nur zum Verwunden und zum Beleydigen: also ist in jenem zeitlichen Kercker nichts zu sehen / nichts zu hören / nichts zu ruchen / nichts zu kosten / nichts zu fühlen / als lauter Weh und Ach! Ach! und Wehe!

Ein Druck unter der Preß sagt: ich leyde. Ein Amboß unter dem Hammer sagt: ich leyde. Ein Bret unter der Hobel sagt: ich leyde. Ein Weyrauch auf der Gluth / ein Braten an dem Spieß / die Erd unter dem Pflug / das Traidkörnlein unter dem Mühlstein / und ein jeder Mensch / der geplagt wird / kan sagen: ich leyde. Aber dieses Leiden ist gleichsam Freuden gegen dem Fegfeuer. Lasse dir mit glüenden Pfriemen die Augen ausstechen / die Ohren mit glüenden Messern abschneiden / die Zungen reissen aus dem Hals / das Hertz aus dem Leib / ja lasse dir mit glüendem Scheermesser Riemen schneiden aus der Haut / so ist doch alles dieses nur ein Schatten / mehr nichts / als ein Schatten / weiter nichts als ein Schatten gegen der mindesten Pein im Fegfeuer / sintemalen

38. Cruciatus in purgatorio tremendus.

CrVCIatVs pVrgatorII treMenDVs.

Von des Fegfeurs Pein und Plagen wer kan ohne Zittern sagen?

Wie

Wie ist dir gewesen/sage an Jeremias/ in der Gruben? Sehr übel; und dieses glaubt man. Wie ist dir gewesen Egyptischer Joseph/in der Gefängnuß? Sehr übel/und dieses glaubt man; Wie ist euch gewesen in der feurigen Brunst ihr Innwohner zu Sodoma. Sehr übel/und dieses glaubt man. Wie ist dir gewesen unter dem Steinhauffen/O Achan? Wie ist dir gewesen/O Absolon! an dem Eichbaum? Wie ist dir/ O Samson! gewesen/ da du an Händ und Füß bist gebunden gewesen? Sehr übel/ und alles das glaubt man. Wie ist euch arme verlassene Seelen im Fegfeuer? Ubel/ ja 1000mal übel/ und diß will kein Mensch glauben/und kan es kein Mensch glauben; O GOtt!

Ungedultig ware der Jonas/ welcher ein kleine Sonnen-Hitz nicht leyden konnte / indem ihme die Sonnen-Strahlen machten viele Qualen. Aber Jonas ist nicht allein haicklich / seines gleichen findet man/ siehet man/ höret man aller Stands und Lands/ welche die allergeringste Hitz nicht können ausstehen; wann sie von einem eintzigen Tropffen Pettschier-Wachs getroffen werden / so muß das Auweh 199mal wiederholt werden; wann sie mit blossen Händen nur ein Liecht butzen / so schnellen sie mit den Fingern/ als hätten sie dem Feuer-speyenden Æthna oder Vesuvio in den Busen gegriffen; wann sie nur mit einem heissen Löffel Supp das Maul verbrennen/ so jammern und lamentiren sie/ daß auch die Augen in völligem Wasser stehen. O gütiger GOtt! wie wird euch Weichling dann das Feuer ankommen / gegen dessen Schmertzen alle Pein der Welt für ein Schertzen zu halten?

39. Homo nimiùm sensibilis in patiendo.

Joseph in Egypten muste 2. Jahr liegen in der Keuchen / unter der Erden/ der doch vielmehr Englisch gelebt/als irrdisch; Joseph muste liegen in Eisen und Band / welcher doch gewesen ist Gemüths halber gantz gülden; Joseph muste verhafft seyn in der Finsternuß / der doch jedermann mit einem guten Exempel vorgeleucht; Joseph muste gefangen liegen / der sich von einem unkeuschen Weib nicht wollte fangen lassen; Joseph muste dergestalten leyden an dem Leib / der nicht hat leyden wollen an der Unschuld. Warum aber 2. Jahr diese so harte Straff? Der H. Augustinus will/ daß GOtt den Joseph über ein oder 2. Täg nicht hätte in der Gefängnuß gelassen / weil er aber einen Fehler begangen/ hat ihn der gerechte GOtt deswegen scharpff gezüchtiget. Was hat dann Joseph gesündiget? Vielleicht hat er einem den Hals gebrochen? Vielleicht geflucht / oder seiner Frau übels gewünscht / die in Ursach ware seiner Gefängnuß? Nichts dergleichen lese ich/ sondern er hat nur eine läßliche Sünd begangen / indem er ein gar zu großes

S. August. Serm. 82. de temp.

Ver-

40. Peccatum veniale rigorosius punitur in purgatorio. Annal. Ingolst. 1618.

Vertrauen gesetzt auf den Mundschenck/ Memento mei; Mit solchem Memento hat er sich versündiget. Ein so geringe Sünd wird so hart gestrafft. O strenge Gerechtigkeit GOttes! das muß ich in höchster Qual gestehen/ sagt P. Jacobus Rem, Soc. JEsu, der ich eines Gottseeligen Wandels/ der ich nach meinem Todt einem meiner besten Freund erschienen/ geoffenbahret meine unbeschreibliche Schmertzen/ die ich ausstunde in dem Fegfeuer / weilen ich ohne Erlaubnuß meiner Obrigkeit mich discipliniret/und gegeisselt hab.

O gerechter GOtt! wie wird es nun denjenigen ergehen/ die nicht nur eine läßliche Sünd begehen/ sondern mehrere/ als sie Haar auf dem Kopff zehlen? Wehe denjenigen/ die so grosse und häuffige Todtsünde gethan/ für welche sie offt in der Beicht zu einer Buß nur etliche Vatter unser zu beten sich geweigert! Wann Religiosen und Ordens-Leut samt ihrem strengen Leben noch so hart leyden müssen in dem Fegfeuer/ was haben dann diejenige zu erwarten/ die ihr gantzes Leben in Freuden und Uppigkeiten zubringen? Man leset von vielen/ daß die arme Seelen von ihnen mit Geräusch oder nächtlichen Getöß und Klopffen von ihnen Hülff verlangt. Der Gottseelige Joannes Fabritius von Münster hatte solche Gemeinschafft mit den armen Seelen im Fegfeuer/ daß sie zum öfftern bey Tag und Nacht an seiner Thür anklopfften / und Hülff verlangten. Es schreyen aus dem peinlichen Fegfeuer die trostlose arme Seelen/und bitten um Hülff; Wer ist aber/ der ihr flehentliches Bitten anhöret? Und das ist:

41. Animæ desolatæ subsidium implorant.

NoLVnt ConsoLarI, qVonIaM non sVnt aDIVtores,

Keinen Trost sie thun empfinden/
weil kein Tröster sich einfinden.

42. Natura nos instigat ad amorem Parentum.

Sage nur kein Kind / daß seine verstorbene Eltern nicht angeklopfft bey seiner Thür; Es ist nicht wahr: Haben sie nicht angeklopfft bey deiner Kammerthür/ so haben sie doch angeklopfft bey der geheimen Thür deines Hertzens/ dann die Natur selbsten solches gibt/ diese sagt/ diese klagt/ diese nagt/ diese plagt/ diese schlagt innerlich/ und inniglich/ ein Kind solle lieben seine Eltern / ein Kind solle helffen seinen Eltern / ein Kind solle erlösen von allem Bösen seine Eltern. Spiegelt euch alle an demjenigen Kind / von welchem geschrieben wird / wie daß einmal bey nächtlicher Weyl im Traum ein H. Bischoff gesehen habe / was gestalten ein Knab ein überaus schöne Frau mit einer güldenen Angel und silbernem

Schnür-

Schnürlein aus einem tieffen See heraus gezogen. Nachdem der H. Mann darüber erwacht/ führte er den gehabten Traum etwas mehr zu Gemüth/ fuhr/ und ersinnt/ daß was anders dardurch bedeutet werde. Erhebt sich deswegen alsbald / und verfügt sich in die Kirchen. Wie er aber auf den Kirchhof kommt/ wird er ansichtig eines Knabens / der auf einem Grab gesessen. Es fragt alsbald der H. Mann: Mein Kind was machst du da? Dem Knaben/ als einem weichhertzigen Kind giengen die Augen über / gabe also diese mit Seufftzer untermengte Antwort: Es seye sein liebe Mutter allda begraben/ also bete er aus kindlicher Schuldigkeit ein Vatter unser für sie. Woraus der H. Mann ungezweiffelt abgenommen/ daß die Mutter durch des Kinds Gebet von dem Fegfeuer seye erlöst worden/ und daß der güldene Angel/ den er im Traum gesehen / seye das Gebet gewesen / mit dem der Knab die Mutter aus der Tieffe gezogen. 43. Filius eripit Matrem ex purgatorio.

Billig kan ich nicht vorbey gehen/ was Moyses gethan in Egypten. Alldort sollte er aus Befehl des Allerhöchsten unterschiedliche Plagen dem Land auflegen wegen des hartnäckigen Pharaonis. Unter andern sollte Moyses mit der Ruthen in das Wasser schlagen / und dasselbige in Blut verkehren; thäte aber solches gantz manierlich von sich schieben/ truge es auf seinem Bruder dem Aaron / damit er solches Wasser-Schlagen verrichten möchte. Mein! warum hat sich Moyses davon entzogen? Deswegen/ merckt es wol/ und vergesset es nimmer: Moyses ware noch eingedenck / wie daß ihn das Wasser / annoch als ein kleines Kind / in dem Binsen-Körblein erhalten. Wer hat euch Kinder nach GOtt im Leben erhalten? Eure Eltern / die euch nächst GOtt auch das Leben geben. Wie ist es dann müglich / sage ich / daß ihr sollet gegen dieselbige undanckbar seyn? Habt ihr dann nicht gehört von dem Storchen/ wie derselbige gegen seine Eltern so barmhertzig/ daß wann dieselbige halb Krafft- und Federloß werden / so nimmt er diese auf den Rucken / und tragt sie in ein warmes Land. Thut dergleichen ihr hinterlassene Kinder/ erbarmet euch doch einmal über eure Eltern/ diese liegen in der Tieffe gantz Krafftloß / können sich mit eigenen Kräfften nicht in die Höhe erheben/ dann sie seynd aus dem Stand der Verdiensten. So gehet dann hin/ dieweilen ihr doch den Nahmen eines Kinds/ und nicht eines Tiegers behalten wollet / erlöset sie durch ein oder das ander gute Werck / und überführet sie also in das Land der ewigen Glückseeligkeit. 44. Monentur filii succurrere mortuis Parentibus.

Welche dieſes und die vorige Jahr von uns das Valete genommen/ und in die zeitliche Flammen des Fegfeuers geſtoſſen worden/ thun auf dieſe Stund noch mit weinenden Augen / mit betrangtem Hertzen/ mit aufgehebten Händen / mit kläglicher Stimm/ mit tieffen Seufftzern auf- und ausſchreyen : Wir werden angezündt / wie der Kalch in dem Ofen ; wir werden zerſchmettert / wie das Eiſen unter dem Hammer ; wir werden geängſtigt/ wie die Hering in der Tonnen ; wir werden zerquetſcht / wie die Trauben unter der Preß ; wir werden geläutert / wie das Gold in dem Feuer ; wir leyden/ und leyden/ und unſer Leyden kan gemindert werden durch euer Chriſtliches Mitleyden/ und mitleydentlicher Hülff: O Filii hominum! usquequò gravi corde? Pfal. quarto. O ihr Menſchen-Kinder ! wie lang tragt ihr dann ein hartes und eiſenes Hertz!

Pſal. 4. v. 3.

HIs IgItVr sVCCVrrenDVM.

Ihn zu helffen aus der Pein/ eyle/ wer ein Chriſt will ſeyn.

45. Animabus citò ſuccurrendum.

Sage alſo/ daß nichts Tyranniſchers/ nichts Grauſamers ſeyn kan/ als wann wir die Hülff gegen den abgeſtorbenen Chriſten auf die lange Banck ſchieben. Wann ein Todtfall geſchicht / iſt meiſtens das erſte ſchicken zu dem Schneider/ welcher die Klagkleider ohne Hindernuß verfertige / unterdeſſen brennet und brathet die Seel des Abgeſtorbenen ; Man ſchickt zu 2. oder 3. Schreiner/ welcher am wolfeilſten die Todten-Truhe mache/ unterdeſſen brennet und brathet die Seel des Abgeſtorbenen. Man thut der gantzen Freundſchafft den Todt ankündigen/ unterdeſſen brennet und brathet die Seel des Abgeſtorbenen / kaum gedenckt man derſelbigen mit einer H. Meß / die pia legata können dermalen nicht abgeſtattet werden/ das Teſtament hat eine Clauſul, es wird vermuthlich ein Proceſs erweckt werden/ die verſprochene Kirchfarth kan vor dieſes Jahr nicht verrichtet werden. Unterdeſſen brinnt und leydet die Seel des Abgeſtorbenen. O Grauſamkeit eines ſo Steinharten Hertzens/ welches helffen kan/ und es unterlaſſet!

Wunderbarlich kommt mir vor jener Sprung/ welchen gethan hat der rechte Schächer von der Erden biß in das Paradeiß/ und zwar ohne eintziges Fegfeuer / wie ihm Chriſtus ſolches verſprochen Luc. vigtert. Hodie mecum eris in paradiſo. Wie iſt das/ daß ein ſo groſſer Mörder ohne zeitliche Straff des Fegfeuers den geraden Weeg in den

Luc. 23. v. 43.

Him-

Himmel kommen? Hat nicht der Augspurgische Bischoff Udalricus müssen in das Fegfeuer / weilen er nur seinen Vettern zu seinem Successoren promovirt? Hat nicht jener Geistliche aus unserem Seraphischen Orden müssen ins Fegfeuer / dieweil er ein Stimpfflein von einer Kertzen ohne Noth hat brennen lassen? Hat nicht jener Religios, von dem Humbertus schreibt/unsägliche Pein in dem Fegfeuer müssen ausstehen/ weilen er nur eine geringe Sach seiner Obrigkeit verborgen? Und warum solle ein solcher Mörder / und offentlicher Böswicht / (dessen Leben mit lauter Schand und Mordthaten befleckt/) frey und freudig passiren ohne Fegfeuer in das Paradeiß? das kan ich nicht fassen. Das weiß ich

EX pVrgatorII pæna LIbera patet aD CæLVM porta.

Nach des Fegfeuers Schmertzen-Ort steht frey auf die Himmels-Pfort.

46. Purgatorium cœli portam aperit.

Aber ohne Durchgang durch das Fegfeuer gerad den himmlischen Pallast eingehen/ das solle wol einem rechtglaubigen Christen fremd vorkommen; Hugo Card. erörtert und erkläret diesen Sprung des rechten und darauf gerechten Schächers von dem Creutz in die ewige Freud: Sacratissimo sanguine Latro ille aspersus est, ideo in ictu oculi paradisum intravit. Wie JEsus unser Heyland gecreutziget worden/und Longinus dessen Seiten mit einer Lantzen eröffnet / da ist das allerheiligste Blut so häuffig heraus geflossen / daß mit demselbigen der Mörder/ so neben den Heyland gehangen / ist angespritzt worden / und dieses ist die Ursach / daß er so behend ohne Fegfeuer in den Himmel kommen / und seelig worden.

Mein Christ! so formire nun dieses gleichförmige Argument: Hat das Blut Christi den lasterhafften Mörder so geschwind geführt in den Himmel / wie viel ehender wird dasselbige allerheiligste Blut in dem H. Meßopffer helffen den armen Seelen aus dem Fegfeuer/ und dieselbige befördern zur ewigen Cron/ sintemalen sie ohne das in der Gnaden seynd. Der Prophet Elisäus hat durch ein Wunderwerck mit einem Bißlein Meel / das man zwischen 2. Finger halten können / die entsetzliche Bitterkeit in den Kraut-Topff vertrieben. Was ist das Fegfeuer? Nichts anders als ein bitterer Elisäischer Topff / dann es mehr als zu voll aller Bitterkeit. Du hast es gekost Römischer Pabst Innocenti der Dritte/ der du nachgehends von der H. Ludgarde bist erlöst worden. Sage

4. Reg. 4.

47. Purgatorium amarum nimis.

an/wie ists im Fegfeuer? Ach bitter! bitter! und abermal bitter! Sage an O Römischer Kayser Ludovice! der du nachmals von deinem Sohn nach langer Zeit bist erlöst worden/wie ists im Fegfeuer? Ach! bitter/bitter/und abermal bitter! Du hast es gekost König in Hispanien/ Sanci! der du hernach von deiner hinterlassenen Frau Gemahlin Gauda bist erlöst worden/ sage an/wie/und was ist das Fegfeuer? Ach bitter/bitter/ und abermal bitter! Sage an/ du Königliche Mutter der H. Elisabeth in Ungarn/du Cardinal Balduine,du Bischoff Udalrice,du Religios Climace, ihr habt es alle gekost/wie ist dann das Fegfeuer? Ach! bitter/bitter und tausendmal bitter!

So kommet dann AA. und trettet in die Fußstapffen Elisäi / dieser hat mit einem Bißlein Meel alle Bitterkeit abgewendt in dem Kraut-Topff / quarti Regum quarto. Cessavit omnis amaritudo. Also thut auch ihr/ nicht zwar einem weisen Meel/ sondern was aus einem weisen Meel wird/ ich will sagen/ ein H. Hostia des Altars in der Geheimnußvollen H. Meß / oder in einer inbrünstigen Communion die Bitterkeit abwenden / so da ausstehen die arme trostlose Seelen in dem finsteren Kercker. Ist dir mein Christ! dann aus der Gedächtnuß gefallen/ wie barmhertzig gewesen der Habacuc gegen den hungerigen Propheten Daniel? Ist dir nicht mehr bewust / wie barmhertzig gewesen die Wittib gegen den hungerigen Propheten Elia? Hast du vergessen / wie barmhertzig gewesen das Wildstück gegen den hungerigen Ægidium? wie barmhertzig gewesen der Hund gegen den Rochum? wie barmhertzig gewesen die Raab gegen den hungerigen Eremiten Paulum? Und soll ich/ und du/ mein Christ! unbarmhertzig seyn/ und unbarmhertzig verharren gegen den armen verlassenen Seelen/ welche nach nichts anders seufftzen/ als nach dem Brod des Lebens?

4. Reg. 4. v. 41.

48. Quomodo succurrendum animabus in purgatorio?

Daß das Gebet eröffne/ was verschlossen/ ist nicht ohn. Sylvester de petra S. unter andern Wunder-Geschichten GOttes verzeichnet er auch folgendes/ daß in Italien zu Messana ein Jungfrauen-Closter seye/ S. Mariæ à Scala genannt / allda werde ein kleines Kästlein voller Heilthümer gezeigt/ daß jederzeit zugeschlossen/ jedoch ohne eintziges Schloß/ ohne eintzigen Riegel / und kan man dasselbige mit keiner Stärck noch Gewalt eröffnen. So bald man aber vor demselbigen auf gebogenen Knyen nur etwas betet/ sehe Wunder/ alsdann lasset sich besagtes Kästlein mit leichter Müh eröffnen. Scheint also wahr / daß das Gebet könne eröffnen/was verschlossen. Wer ist aber mehr verschlossen / als die arme betrangte Seelen im Fegfeuer? was will in der Gefängnuß

49. Oratio clausum recludit.

sagen

sagen und klagen der Egyptische Joseph? Was ist die Gefängnuß/in welcher Richardus der König in Engelland gelegen? Was der Thurn/in welchem die Königin Maria Stuarta 20. Jahr gelegen? Was die Keuchen Latomiæ, in welcher Hergesistratus wegen Abscheulichkeit des Orts sich selbst den Fuß abgeschnitten/ denselbigen samt den Ketten in der Gefängnuß gelassen/und sich in die Flucht begeben? Was wollten diese Peinen seyn gegen dem peinlichen Kercker des Fegfeuers? Und du mitleidentlicher Christ kanst sehr leicht diesen Kercken eröffnen mit dem Gebet: Sancta enim & salubris est cogitatio, pro defunctis orare, ut à peccatis salvantur. secundi Machab. cap. duod. **Ist derowegen ein heiliger und heilsamer Gedancken/ daß man vor die Todten bittet/ damit sie von Sünden aufgelöset werden.** 50. Carceres inhumani. 2. Mach. 12. v. 46.

Siehe mein Christ! es verlangen diese Seelen nicht von dir einen 3tägigen Fastag in Wasser und Brod/wie gethan eine Alexandrinische Thais, dann es ist gar zu bekannt deine haickliche Natur/welcher die Quatember-Fasten also gefallt/ wie der Mucken die kalte Küchen. Sie schreyen nicht zu dir/daß du mit Conrado pœnitente nacher Jerusalem/ oder andere H. Oerter Wallfahrten gehest/ dann man weiß/ daß deine Füß die Blattern scheuen/wie der Beelzebub das Weyhwasser; Sie begehren nicht von dir/ daß du wie ein Pachomius oder Paphnutius sollst deinen Leib mit Ketten und Disciplinriren abmartern/ dann es ist ohne das dein haickliches Fell im Geschrey/ daß ihme ein jeglicher Muckenstich seye ein Lantzenstich/ sondern sie bitten/sie ruffen/sie schreyen/sie beten/sie verlangen/ sie wünschen ein Gebet/ein einziges Miserere, ein einziges de profundis, ein Vatter unser/oder Ave Maria, oder etwan/so es gar viel/einen Rosencrantz. 51. Nimis deliti cati sumus.

Der H. Lietbertus ware ein absonderlicher Liebhaber der armen Seelen/ und hatte dieser fromme Mann diese löbliche Gewohnheit/ daß/ so offt er über den Gotts-Acker gangen/ diese kurtze Wort ausgesprochen: Requiem æternam dona eis Domine. Daß aber dieses GOtt sehr angenehm/ haben gezeigt die Verstorbene/die einhellig geantwortet: Amen, Amen.

Da der reiche Schlemmer sich würcklich in den Flammen eingefunden/ und des Feuers Hitz gnugsam empfunden/ verlangte er nur guttam aquæ ad refrigerandum linguam, einen einzigen Tropffen/ Luc. decimo sexto. Aber umsonst/was er verlangt/hat er mit nichten erlangt. Du aber mein frommer Christ! indem du noch auf Erden wandelst/ da du noch in dem Stand der Verdiensten lebest/kanst gar leicht einen und den andern Tropffen von GOtt erlangen. Sehet! alle Seelen im Fegfeuer seynd in der Warheit sehr arme Tropffen/ sie seynd in äusserster Noth/ und deswegen Luc. 16. v. 24.

52. Grandum pro animarum liberatione.

Joan. 16. v. 24.

arme Tropffen; sie seynd ohne einzige Hülff/und deswegen arme Tropffen; sie seynd gantz verlassen/ und deswegen arme Tropffen: so erhebt dann eure Stimm zu GOtt/ bittende den barmhertzigen JEsu um seines bittern Leydens halber / Er wolle euch einen und den andern armen Tropffen aus dem Fegfeuer schencken/GOtt wirds euch nicht abschlagen: Petite & accipietis. Joan. dec. sexto.

Von dem Welt-berühmten Mahler Zeuxe wird geschrieben/ wie er ein gantzes Haus voll der schönsten Bilder gehabt / und wuste niemand zu unterscheiden/ welches unter andern den Vorzug/ und Zeuxes am liebsten hätte. Als einsmals dieser Zeuxes auf dem Marck in gewissen Geschäfften begriffen ware/ kame ein verschlagenes Weibsbild / und schrye mit lauter Stimm / wie daß sein Haus über und über brenne / worauf der bestürtzte Zeuxes ausgeschryen: Ach wehe!Servate mihi Adonidem!laufft/und errettet mir aufs wenigst das Bild Adonidis. Ringratio,habe Danck/sagt das Mensch/mein Herr Zeuxes! lasset euch deswegen keine graue Haar wachsen / es brennt mit nichten eure Behausung/ nun aber bin ich in Erfahrnuß kommen / daß die Bildnuß Adonidis müsse in der Kostbarkeit alle andere übertreffen/dieweil ihr nur um Errettung derselbigen gebetten.

Was diese durch ein Gedicht vorgebracht/das seye ihnen in der Warheit gesagt von dem Fegfeuer/da brennt es über und über. Allborten seynd so schöne Bildnussen / Ebenbilder GOttes / Contrafet der allerheiligsten Dreyfaltigkeit: Faciamus hominem ad imaginem, & similitudinem nostram. Gen. primo. Ist ja immer Schad/daß diese Bilder in dem Feuer brennen sollen. Nun weiß ich wol/ daß einer nicht alle insgesamt erretten kan / aufs wenigste errette ein jeder das Seinige / das ihme am liebsten ist/ und schreye zu dem barmhertzigen GOtt! O JEsu! serva mihi meam Matrem! O JEsu! errette mir doch meine Mutter! Ein anderer bitte: O Heyland! helffe meiner Schwester aus diesem Feuer. Ein anderer seufftze: O mein Erlöser! ziehe doch diesen meinen besten Freund aus dieser Brunst. ꝛc. Wie ein jede trostlose Seel dann bittet:

Gen. 1. v. 26.

53. Quisquis redimat animam magis sibi dilectam.

NostrI fataLIs fatI MIserere soDaLIs,
In CrepItante Rogo, nósqVe IVVato, rogo.

Ach mein Christ! seh an die Schmertzen/
die ich leyd/ führ sie zu Hertzen/
dich erbarme über mich/
das wehmüthig bitt ich dich. Amen.

Seuff-

Seufftzer eines Vatters aus dem Fegfeuer.

FILIos enVtrIVI, & eXaLtaVI, Ipsi Verò (qVantVs eheV DoLori) tVrpIVs ſpreVerVnt Me. Iſaiæ cap. primo. v. ſecundo.

Ich habe Kinder erzogen, und erhöhet, aber ſie haben mich verachtet. Iſaiæ 1. v. 2.

Conquerar, an fileam? juſtas habet ira querelas,
Quas tibi ſanguineis Nate remitto notis,
Vel magis ignitis lacrymis, quas triſtis in igne
Fundo, tu effuſus gaudia quæque capis.
Sic mihi reſpondes Fili, qui factus es Hæres?
Hærentem in flammis, nec redimis, nec amas.

54. Supplices Parentis ex purgatorio ad filium Hæredem.

Ni

Ni ſis corde adamas, redimes redamando Parentem,
Nec mihi poſt tot opes Nate negabis opem.
Ah! miſerere mei, miſeri miſerere Parentis,
Quámque precor requiem, quære precando Patri.

HanC ſpero, CVM ſpIro Parens, te Nate reqVIro,
EX arDente rogo te pIe nate rogo.

Aus den ſchweren Feuers-Flammen
ſchlag ich meine Händ zuſammen,
ſchrey zu dir mein liebſtes Kind!
Meiner dich doch wollſt erbarmen
eines gantz verlaſſnen Armen,
deinem Vatter hilff geſchwind.

1.

Nondum Fili tu in mundo
Audis Patris de profundo
Planctus lamentabiles!
Anni ſeptem jam fluxerunt
Flammæ queis circumcinxerunt
me intolerabiles.

Seh! ach ſeh! mein heiſſe Zähren/
und erhöre mein Begehren/
deines Vatters / der ich ſitz
ſieben Jahr ſchon in dem Feuer/
leide Schmertzen ungeheuer/
helff / ach helff mir aus der Hitz.

2.

Mea, Gnate, quondam cura,
Heu! quam premor ſorte durâ
Hìc in purgatorio,
Me caſtigat Dei furor,
Dum medullitùs hìc uror,
Sinè adjutorio.

Lieb-

Liebstes Kind! mein Sorg im Leben!
Was für Danck thust du mir geben:
lassest mich ohn Hülff/ O Schand!
Was für Schmertzen muß ich leyden
für die schnöde Wollusts-Freuden:
Mich gerührt hat GOttes Hand.

3.

Tu de meis vivens nummis
In deliciis es summis,
Es in voluptatibus.
Tu baccharis, helluaris,
Epularis, jucundaris,
Meis facultatibus.

Was für Gut ich hinterlassen/
Gold und Silber ohne massen/
bringst du zu in Lust und Freud/
Thust nur spielen/ trincken/ essen/
Meiner aber gantz vergessen/
in so grosser Bitterkeit.

4.

Ego sum sub laniena,
Tu in gaudiosa scena,
Ah! quàm dispar statio!
Tu nil Patrem tuum curas,
Sustinentem pœnas duras,
O ingrata Natio!

Ohne Maaß seynd meine Schmertzen/
Du erfreuest dich von Hertzen/
O wie ungleich unser Stand!
Deinen Vatter mich nichts achtest/
Meine Marter gantz verachtest/
lachst darzu/ O Sport und Schand!

5.

Tu in ludo, & in joco,
Ego in ardente foco
Immersus profundiùs,
Tu in mensa, in popinis,
Ubi luxûs vix est finis
Versaris jucundius!

Du vertiefft im Wollusts-Leben/
dem du dich hast gantz ergeben/
machst dem Ludern gar kein End:
Ich nur Flammen gantz umgeben/
tieff versencket bin darneben/
Feuer/ wo mich nur hinwend.

6.

Tui, qui te generavit,
Et tam lautè educavit
Notis in amoribus,
Inter æstus bullientis
Sic oblitus es Parentis,
Tantis in doloribus.

Meiner/ der ich dich gebohren
in so grosser Lieb/ verlohren
die nur scheint bey dir zu seyn/
du vergissest in den Schmertzen/
welches ich beklag von Hertzen/
du vergissest in der Pein!

7.

Ego ardens circumcinctus,
Et catenis durè vinctus,
Me juvare nescio,

Tu

Tu eburneo in ſtrato
In cubili deaurato
dormis ſinè tædio.

Ich mit Flammen gantz umgeben/
ſchwere Ketten trag darneben/
mir zu helffen nicht vermag:
Du auf Roſen ohne Sorgen/
In Schwan-Federn biß zum Morgen
ſchlaffeſt biß zum hellen Tag.

8.

Ego flammis involutus,
Et doloribus indutus,
Conſumor, & crucior!
Tu extendis tuam menſam
Sæpe noctem usque denſam,
Millies dum morior.

Mich die Flammen gantz durchbeiſſen/
Mich die Schmertzen gantz zerreiſſen/
Hunger/ Durſt/ ach groſſe Noth!
Du mit Speiß den Tiſch beſchwehreſt/
und die Nacht in Tag verkehreſt/
ich thu ſterben ohne Todt.

9.

In lacu inferiori
Sum expoſitus furori,
flammeis ardoribus,
Tu marmorea in domo
Vivis Fili! felix homo
Repletus honoribus.

Ich ach! unter finſtrer Erden
muß ein Speiß dem Feuer werden/
deſſen Wuth kein End ich find/

Im Pallaſt / in Luſt und Ehren
thuſt du Geld und Gut verzehren /
lebſt ſorgloß / O liebſtes Kind!

10.

Ego liqui te Hæredem,
Sed quam reddis, heu! mercedem?
Quam ingratitudinem?
Ubi quæſo tua fides?
Tormentorum qui non vides
Hanc amaritudinem?

Du ein Erb reich hinterlaſſen /
mich armſeelig thuſt verlaſſen!
Wo iſt deine Danckbarkeit?
Wo die Lieb? mich kanſt verlaſſen /
der ich leide ohne Maſſen
in ſo groſſer Bitterkeit?

11.

Inter poćla tu verſaris,
Et ludendo recrearis
Lætus in comædia,
Pater tuus cubat mæſtus
Bullientes inter æſtus
Triſtis in Tragædia.

Du die Gläſſer voll einſchenckeſt /
du mit Merth dich koſtbar tränckeſt /
du genieſt all Freuden-Spiel /
Ich dein Vatter muß verſchmachten!
O mich Armen! mich Verachten!
In ſo langem Trauer-Spiel.

12.

Dum tu vadis ſpatiatum,
Et te ludis recreatum,
Ego, tuus Genitor!
Salamandra cogor illas
Ambulare per favillas,
Et in flammis meditor.

So du frölich gehſt ſpatzieren/
allen Luſt im Feld vollführen/
Ich dein Vatter in dem Feur
als ein Salamandra ſitze/
leide/ ſtreite/ grauſam ſchwitze/
in den Flammen ungeheur.

13.

Inter tuos du Sodales
Agis nugas, quas & quales
Malo in conſortio,
Pater tuus hic ardeſcit,
Et ardendo contabeſcit,
Dei cum divortio.

Unter deinen Spiel-Geſellen
deiner Seelen die nachſtellen/
ſingſt und ſpringſt du ohne Scheu/
Ich dein Vatter in den Flammen
ſchlag zu GOtt mein Händ zuſammen/
daß Er mich doch mache frey.

14.

Prolongando mihi moras,
Tu conſumis tantas horas
Fili inutiliter,

Ah! te precor reſipiſce!
Et me flammis jam de hiſce
Solve amabiliter.

Ach! mein Kind doch endlich eyle/
mir zu helffen nit verweyle/
du verliehrſt ſo manchen Tag/
Meiner endlich wollſt gedencken/
nur ein halbes Stündlein ſchencken/
mich zu retten aus der Plag.

15.

Ego quidem ſum ſecurus
De ſalute, & futurus
Conſors cœli civium;
Sed tormenta explicare
Nullus valet, vel narrare
Flammarum purgantium.

Zwar gewiß das ewig Leben
mir barmhertzig GOtt wird geben
im Freud-vollen Paradeiß/
Niemand aber kan andeuten/
was ein Augenblick ſey leyden
hier im Feuer gar zu heiß.

16.

Eja fili convertaris,
Et ad Deum revertaris
offerendo lacrymas,
Fieri jam jube ſacra,
Quæ ſunt manium lavacra,
Da eleemoſynas.

Dich mein Kind zu GOtt bekehre/
meinen Schmertz nit weiters mehre/
meinen Zähren deine Zähr
zugeſelle / gib den Armen/
daß ſich möge GOtt erbarmen/
daß Er dich und mich erhör.

17.

Sic mox ero liberandus,
Et cum Sanctis collocandus
Fauſtus in Jeruſalem.
Quæſo per amorem Dei!
Velis miſereri mei
Donans mihi requiem.

Alſo werd ich bald gelangen/
wie ich hoffe mit Verlangen/
in den obern Freuden-Saal/
Wo ich ewig GOtt werd loben/
zu den Seeligen erhoben/
dir werd dancken tauſendmal.

Nate Ergò
Iſta aVDI fLentIs sVſpIrIa ſaLſa ParentIs!
NI pIa CorDa gerIs, tIgrIDe peIor erIs,

Höre an diß mein Begehren/
meiner Bitt thu mich gewehren/
der ich ſo lang leide hier.
Linderſt du nit meine Schmertzen/
muſt du ſeyn in deinem Hertzen
ärger als ein Tiegerthier.

eVoD tIbI VIs fIerI, hoC MIhI, qVæſo, faCIas.

Was für Hülff du wünſcheſt dir/
laſſe jetzt geſchehen mir.
Amen.

DECEM-

DECEMBER.

♑

Sol in Capricorno.

Signum Prædeſtinationis XII.

Quisquis devotâ Divinum percipit aure
Verbum, ſi ex ipſo creditur eſſe Deo,
Veridicum certæ Signum tenet iſte ſalutis,
Quem tenet attentum littera viva Dei.
Hoc in te Signum ſuper ut prætacta notetur,
Aure, & corde frequens excipe verba Dei.

Joan. 8. v. 47.

Vide infra : December.

Audiens

Audiens sapiens sapientior erit. Prov. 1. v. 5. Wann der Weise höret, wird er weiser werden.

DEr Feigenbaum / von welchem Christus in seinen Predigen nicht nur öffters Meldung gethan / sondern auch durch die Krafft seines Göttlichen Worts vermaledeiet / daß er alsobald verdorret / bildet uns vor die Anhörung des Worts GOttes/von dem ich wol sagen kan:

AVDItIo Verbi DIVInI
ConCors nota præDestInatI.

GOttes-Wort wol angehört
zum Heylzeichen ist bewährt.

1. Auditio Verbi Dei signum prædestinationis.

Und diese bewähre ich aus dem Mund der ewigen Warheit selbsten: Joan. oct. Qui ex Deo est, Verba Dei audit. Welches gar schön erkläret der grosse Ambrosius in Psal. 118. Quomodo, schreibt er/possunt esse verba Dei dulcia in faucibus tuis, in quibus est amaritudo nequitiæ? Dieses bekräfftiget Isidorus Soliloq. Facilè agitur, quod libenter auditur, demjenigen kommt man gern nach/ was man gern anhöret. Und mit Isidoro der H. Greg. lib. 1. Dial. c. 1. Qui dedignatur esse Discipulus hominum, evadet Magister errorum. Joan. 8. v. 47.

2. Confirmatur ex SS. Patribus.

Allein aber seynd wahre Anhörer des Göttlichen Worts/ von welchen Christus aussagt Luc. undec. Beati, qui audiunt Verbum Dei, & custodiunt illud. Umsonst wird dieses in der Gedächtnuß behalten/ was in dem Leben vergessen wird. Sunt, qui audita sic retinent, sagt der grosse Augustinus in Psal. 118. ne obliviscantur; hoc tamen agunt vivendo, ne corrigantur. Das Hertz eines Auserwählten höret das Göttliche Wort begierig an / legt auf die Seit alle Geschäfften / haltet die Händ ab vom Spielen/ ziehet die Füß zuruck vom Spatzierengehen/ und bricht ab von dem Tisch/eylet zur Predig/nimmt keine Entschuldigung an/siehet nicht an/ob der Himmel schön oder trüb/ ziehet die Kirch vor den Lustgarten / befleisset sich dem Wort GOttes beyzuwohnen/ und höret solches an mit innerlichem Gust und Lust ohne Ersättigung. S. August.

Quærit anima Verbum, redet der Hönigfliessende Bernardus Serm. 85. in Cant. cui consentiat ad correctionem, quo illuminetur ad cognitionem, S. Bern.

nem, cui innitatur ad virtutem, quo reformetur ad sapientiam, quo fruatur ad jucunditatem. Mit dem übereinstimmt der güldene Mund/ der H. Chrysost. mit folgenden Worten: Uti esurire signum est valetudinis in corpore, sic amare divina eloquia indicium maximum sanitatis in anima. hom. 14. in Gen. Et quamvis ex eodem Divinæ Scripturæ fonte diversi hauriant, idque sæpius, nemo tamen unquam poterit totas has opes eruere. Ea est hujus opulentiæ natura, ut quò foderis altiùs, hoc magis exundent divini sensus; fons est nunquam deficiens. Serm. 4. de Lazaro. Gleichwie die sorgfältige und vorsichtige Ameiß in dem angenehmen Sommer zur Winters-Nahrung ihr die nothwendige Speiß einsammlet / also thut ein Heyl-liebender Christ/ so es ihme wol ist/ das Wort GOttes auffassen/ damit er sich damit tröstlich erhole/ so es ihm übel wird.

2. Chrysost.

Es ist nicht von heut oder gestern bekannt/ daß diejenige/ so in diesem Werck faul und träg sich angelassen/ ja noch darzu Höhner und Spötter abgeben/ von GOtt bißweilen also gestrafft werden/ daß sie die Straff handgreiffich deswegen spühren müssen/ und andere daran sich spieglen. Es ist der Willen und fürsichtige Anordnung GOttes/ daß einer von dem andern lerne/ daß einer den andern in Gehorsam anhöre; Wer also weiß und klug ist in seiner unverständigen Einbildung/ daß er alle Lehr und Ermahnung eines andern ausschlage/ und sich/ allein weiß und verständig zu seyn/ geduncken lasset/ gibt ein klares Zeichen und Zeugnuß von sich/ daß er mehr von Hoffart und Aufgeblasenheit/ als von wahrer Weißheit regiert und angeführt werde. Und wie kan in demjenigen ein wahre Lieb der Tugend seyn/ der die Göttliche Lehr hasset/ verachtet und verabsäumet? Der Probier-Stein erkläret das wahre Gold/ und das Evangelium Christi entdecket den innerlichen Menschen.

3. Alter ab altero debet doceri.

4. Encomia Verbi Dei.

Das Göttliche Wort ist ein Acker/ der Frucht bringt: Semen est Verbum Dei. Luc. oct. Das Göttliche Wort ist ein Weegweiser / so die rechte Strassen zu den Geboten zeigt: Viam mandatorum tuorum cucurri. Das Göttliche Wort ist ein Liecht/ den sicheren Weeg zu wandlen. Lucerna pedibus meis verbum tuum. Das Göttliche Wort ist ein Spiegel/ alle Mackel der Seelen zu besehen: Tunc non confundar, cùm perspexero in omnibus mandatis tuis. Wol ein rechter Spiegel/ von welchem meldet der H. Hieronymus Epist. ad Demetrium: Optimè uteris Scripturâ divinâ, si eam adhibeas speculi vice, gebrauche die heilige Schrifft/ aber gebrauche sie als einen Spiegel. Sie ist ein Liecht/ von welchem der H. Matthæus sagt cap. quinto. Nemo accendit lucernam, & ponit eam sub modio; daß man solches jederzeit vor Augen stelle. Es ist ein Schwerdt/ von welchem

Luc. 8. v. 11.

Psal. 118. v. 32.

Ibid. v. 105

Ibid. v. 6.

5. Verbum Dei semen, lucerna, speculum, gladius &c. Matth. 5. v. 15.

des

der hochgelehrte Oleaſter ſchreibt procem. in S. Script. Hic gladius ſtringitur, ut à prædicatoribus, & à viris Apoſtolicis, quo deſæviant in hoſtes, deſſen ſich vor andern die Prediger und Lehrer gebrauchen. Es iſt ein Weegweiſer / von dem der gecrönte Pſalmiſt ſchreibt Pſal. cent. dec. oct. Erravi ſicut ovis, quæ periit, quære ſervum tuum, quia mandata tua non ſum oblitus, wo alſo der Weeg geſucht und gefunden wird/ das verlohrne Schaaf zu finden. Vor allen aber iſt das Wort GOttes ein heylſame Medicin der Seelen / welcher uns zu bedienen uns treuhertzigſt anmahnet der H. Jacobus cap. primo: Suſcipite inſitum Verbum, quod poteſt ſalvare animas veſtras: Nehmet dann das fruchtbare Wort GOttes/ welches eure Seelen kan ſeelig machen.

Pſal. 118. v. 176. 6. Eſt & Medicina. Jac. 1. v. 21.

Derjenige Menſch / welcher ſein Lebenlang nichts Guts in dem Sinn geführt/ ſondern von Jugend auf mit Mördern und Straſſenräubern herum geloffen/ dem Schwören und andern Laſtern ergeben geweſen/ niemalen gebetten / keine Reu und Leyd über ſeine Sünd gehabt/ ohne eintzigen Fürſatz/ ſein Leben zu beſſern/ ſolle dannoch nicht verzweifflen an der Seeligkeit ſeiner Seelen/ dann es iſt noch ein Mittel vorhanden/ welches/ wann er nur folgen will/ ihn gar leicht bekehren kan; und dieſes Mittel iſt das eintzige H. Wort GOttes. Nachdem derjenige krumme Bettler/ ſo vor dem Thor gelegen/ von Petro/ nicht durch Geld/ ſondern durch das Wörtlein JEſus geſund worden/ ſagt der Text Actorum quarto: Multi qui audierant Verbum, crediderunt, & factus eſt numerus virorum quinque millia, viele deren/ die da hörten das Wort/ glaubten / und es ware die Zahl der Männer 5000. Und wer wird zehlen die glaubige Weiber/ ſintemalen dieſelbige ſich viel ehender/ als andere/ in der Kirchen laſſen einfinden.

7. Ad convertendum multum efficax. Act. 4. v. 4.

Zu mehrerer Bekräfftigung dieſes zeiget uns die H. Schrifft/ und bezeuget / daß unſer Seeligmacher den Unterſcheid der Verdammten und Seeligen durch die Gleichnuß der Böck und Schaaf habe vorgeſtellt / indem Er ſagt: Statuet oves à dextris, hædos autem à ſiniſtris. Matth. vigeſ. quinto. Was findet man dann an denen Schaafen/ welche ein Zeichen der Auserwählten ſeyn ſollen? Certiſſimum ſignum ſalutis, (ſagt Janſenius,) ponit Salvator audientiam promptam Dei, juxta illud: Oves meæ vocem meam audiunt. Ein unfehlbares Zeichen/ will GOtt ſagen/ iſt der Auserwählten/ wann man die Stimm des Hirtens/ wie die Schaaf/ gern anhöret.

8. Eſt nota prædeſtinationis. Matth. 25. v. 33.

Festum Sancti Francisci Xaverii.

Progr. Beatus Xaverius.
Anagr. Vir ab axe fuetus.

Dulce viro pondus primis quod fuetus ab annis
Sustinuit, duplex Xavier ecce tenet.
Arcticus est axis prior, est Antarcticus alter,
Ex virtute vir hic fuetus utrumque tulit.
9. Xaverius utriusque orbis Atlas. Quò tulit? igniferum virtus transvexit in axem,
Huic orbis soli debet uterque viro.

Starck den Atlas wir bekennen,
stärcker doch Franciscum nennen,
Atlas eine Kugel tragt,
Beyde thut Franciscus tragen,
drum ihn stärcker billig sagen,
drum ihm beede Welt Danck sagt.

THE-

THEMA.

Quis est hic, & laudabimus eum, fecit enim mirabilia in vita suâ. Eccli trig. primo. v. nono.

Wer ist dieser / und wir wollen ihn loben / dann er hat in seinem Leben Wunderding gethan. Eccli 31. v. 9.

SEn Anfang meiner schuldigen Lobred muß ich machen mit dem weisen Mann/und fragen: Quis est hic? Wer da/dessen Lob ich mit meiner unberedtsamen Zungen aussprechen solle? Quis est hic? Wer da? Ich höre die Antwort: Gut Freund! Eine Frag gibt die andere; Wer gut Freund? Ich höre den Gegenschall: Franciscus! Franciscus? Bist du etwan Franciscus Salesius, der schon einem Blinden das Gesicht gegeben/ ehe man die Bischöffliche Inful auf seinem Haupt gesehen? Oder bist du Franciscus de Paula, der seinen Orden den mindesten genennt hat / der gewißlich an Heiligkeit nicht der geringste? Oder bist du Franciscus Senensis, dessen Mutter mit ihm gesegnet / vorkommen / sie trüge ein schneeweisse Lilien im Leib / deren Geruch darnach so viele gezogen hat zum Dienst Mariä der Himmels-Königin? Oder bist du Franciscus Borgias, der ehender gewust JEsum und Mariam auszusprechen / als das süsse Mamma herzulallen? Oder ja Franciscus Seraphicus, unter welchem und unter Christo wegen der eingedruckten 5. H. Wunden dem äusserlichen nach das bloße Kleid der völlige Unterschied? Non sum, non sum, höre ich Franciscum antworten mit Joanne dem Tauffer/ und Vorlauffer Christi/Joan. c. primo. Ich bin weder Franciscus Seraphicus, weder Franciscus Borgias, weder Franc. Senensis, weder Franc. de Paula, weder Franc. Salesius. Quis es tu? Wer bist du dann? Ut demus respon- ibid. v. 22.
sum his,qui miserunt nos, daß ich denjenigen schuldigst begegnen könne/ von welchen ich höflichst eingeladen worden/ dir die gebührende Lob- und Liebs-Sermon abzustatten? Doch was frage ich viel? Ich finde mich was mehr / indem wir uns befinden in dem Monat December, so kanst du dann nicht seyn der H. Franc. Salesius, dessen Fest ich finde in dem Monat Januario, und zwar den 29. Nicht Franciscus de Paula, dessen Fest 10. Francisci diversi. Joan. 1. v. 21.

wir begehen den 2. April; nicht Franc. Senensis, den wir hochfeyerlich begehen den 30. April; Nicht Franc. Borgias, welchen uns zu verehren die Kirch vorstellt den 8. October; Und also auch nicht Franciscus Seraphicus, welchem der 4. October gewidmet ist.

Quis est hic? Er muß ein streitbarer Feldherr seyn/ dann er führet und commandiret ein großmächtige Armee / welche in die gantze Welt ausgetheilt ist: In omnem terram exivit sonus eorum, & in omnes fines terræ verba eorum, ihr Schall ist in die gantze Welt ausgangen? und ihr Wort biß zum Ende des Erdenkreiß / ad Rom. dec. Quis est hic? Seine Kleidung und Aufzug ist zwar nicht soldatisch / und dannoch gibt sie zu erkennen/ daß Franciscus ein Soldat seye; dann seine Feld-Schörpen ist ein lederer Riemen / seine Kleidung schwartz und schlecht/ sein Schwerdt das Wort GOttes / sein Schild ist der veste Glauben/ seine Siegfahnen ist das H. Creutz / sein Geschütz ist das stäte Gebet/ sein brennende Lunden ist die Lieb GOttes/ sein Magazin und Proviant-Haus ist die Göttliche Vorsichtigkeit/ sein Antiquardi ist die Gnad GOttes / sein Retroquardi seynd seine Ordens-Genossen/ und geistliche Mit-Gesellen.

Rom. 10. v. 18.

11. Armatura militis Christiani.

Quis est hic? Ist er ein Soldat/ so muß ich sagen/ daß er seye ein Feuer/ aber er ist durch die Heiligkeit viel glantzender/ und mit mehreren Tugenden / als dieses Element mit Funcken umgeben/ ja also in der Lieb GOttes und des Nächsten brinnend/ daß er sich biß in die äusserste Gräntzen der Welt begeben / und mit dem H. Augustino in diese Wort ausgebrochen: Fecisti nos Domine ad te, & inquietum est cor nostrum, donec requiescat in te, **O HErr! du hast uns zu dir erschaffen/ und bist der eigentliche Ruheplatz unserer Seelen / die keinen Rast können antreffen/ biß sie in dir ruhen.**

12. Franc. Xaverius ignis est.

Quis est hic? Ist er ein Soldat/ und seynd die Soldaten Wolcken / wie der Prophet Isaias sagt/ cap. sexag. Qui sunt isti, qui ut nubes volant? So ist Franciscus auch ein Wolcken / der von einem Königreich in das andere / wie ein schnell-fliegender Wolcken sich erhoben/ ja wie ein Wasser-reicher Wolcken lauter Göttliche Lehren geregnet / das ausgedörrte Erdreich der heydnischen Hertzen fruchtbar zu machen.

Isai. 60. v. 8.

13. Et nubes.

Quis est hic? Ein Kriegsheld Christi; seynd die Kriegshelden Riesen zu nennen/ weilen sie über andere aussehen/ so ist Franciscus viel höher / viel grösser gewesen / dann andere / weilen er allzeit über das Irrdische ausahe/ und nur nach dem Himmlischen trachtete; dann wie der grosse

grosse Sitten-Lehrer Gregorius vermeldet: Parvus est, qui terrena diligit; magnus verò, qui æterna concupiscit. Klein und ein Zwerg ist derjenige / welcher das Irrdische liebet; groß aber / und ein Rieß / der nach dem Ewigen trachtet. Greg. lib. 5. mor. c. 31.

Quis est hic? Wer ist dieser? Ex signo res; Seine Kriegsfahnen will mich von weiterem Fragen zuruck halten / indem sie mir vorstellt den allerheiligsten Namen JEsu / und dieser die ruhmwürdigste Gesellschafft JEsu; So bist du dann Francisce, du Christlicher Held! aus der Societät JEsu, ein Jesuit? Also ists; aber in derselbigen finde ich abermal unterschiedliche Franciscos, so an Gelehrtheit als Heiligkeit fürtrefflich und ansehnlich / und deswegen groß: Magnus, qui æterna concupiscit; 14. Societas JEsus variis Francisci nobilitata. Magnus, groß Franciscus Mastrillus, ein Gottseeliger Mann; Groß Franc. Paulus, ein glorreicher Martyr in Japonien; Groß Franc. Paciæcus, ein unüberwindlicher Blutzeug; Groß Fran. Lopez, ein Ritterlicher Verfechter der Catholischen Kirchen; Groß Fran. Ariagna, ein streitbarer Held um Christi Ehr und Lehr; Groß Franc. Turrianus, ein Eiffer-voller Apostolischer Prediger; Groß Franc. Toletus, ein erleuchter Scribent; Groß Franc. Suarezius, ein Weltkündiger Lehrer; Groß Franc. Ribera, wol ein Salomonischer Doctor; Groß / und sonderlich groß Franc. Borgias, ein grosser Heiliger GOttes / keiner aber aus allen diesen Franciscis ist derjenige H. Franciscus, welchen uns der heutige Tag / als der dritte December zu verehren vorstellt / sondern er ist Franciscus Xaverius, der Indianer Apostel / dessen Lieb-brennenden Hertzen auch die andere Welt zu eng / dessen unversehrte Jungfrauschafft gnugsam bewährt / der nach dem Todt lange Zeit unverzehrte gefundene Leib / ein aufgehende Sonn der neuen Welt / ein Atlas beyder Welt / ein Christophorus und Æthiopophorus, als der Christum in die neue Welt gebracht / und unzahlbare Mohren in den Schooß der wahren Kirchen. 15. Franciscus alter Alexander Magnus. Wem solle ich dann diesen so grossen Heiligen vergleichen? Ist er groß / Magnus est, qui æterna concupiscit, so wird mir heut erlaubt seyn / diesen Grossen einem andern Grossen entgegen zu stellen / nemlich Alexandro Magno den grossen Franciscum Xaverium, und mit dem Chronisten sagen:

Iste MagnVs aLter ChrIstIanVs aLeXanDer,
Alexander groß geprieſen /
in Xaverio erwieſen /
dieſer tragt 2. Welt zugleich /
jener ſucht ein anders Reich.

Dessen

Dessen indem ich den Anfang mache/ so betrachtet beyde mit aufmercksamen Stillschweigen / so fahre ich fort im Namen JEsu und Mariä.

16. Anatomia nominis Francisci. Der einzige Namen Franciscus sollte mir heut gnug seyn/mein vorgetragenes Concept zu erweisen / dann was stellen mir die 10. Buchstaben in demselbigen vor? Daß Franciscus viel grösser gewesen/ als Alexander der Grosse. Das F. Franciscus, das R. Reipsa, das A. Alexandro, das N. Non, das C. Cessit, das I. Is, das S. Sui, das andere C. Corporis, das U. Victor, das letztere S. endlich Strenuissimus. Das ist/ Franciscus reipsâ Alexandro non cessit, is sui corporis victor Strenuissimus.

Alexander muß weit weichen/
Mit Francisco zu vergleichen.

Und dieses nicht ungereimt nach dem Klang und Gesang des Poëten:

Fortior est qui se, quàm qui fortissima vincit
Mænia.

Welchem der Chronist beyfügt: Franciscus

Et sVI, & MVnDI VICtor perfeCtVs.

Thut die Welt/ und sich bekriegen/
ein vollkommner Held obsiegen.

17. Franc. Xaverius major Alexandro Magno. Was also Alexander der Grosse nicht gethan / hat gethan der grosse Franciscus Xaverius, gegen welchem der grosse Alexander klein/ ja ein Zwerg zu nennen / wie ihn nennet der grosse Gregorius lib. 5. moral. Parvus est, qui terrena diligit; Magnus verò, qui æterna concupiscit, das Irrdische und Zergängliche tratte Franciscus mit Füssen/ und suchte nur/was ewig/ was Göttlich; ist also Franciscus grösser als Alexander der Grosse.

18. Unde Alexander titulum Magni adeptus. Wann Alexander dieser Macedonische König mit einem Hasen-Kopff unter der Böckelhauben in dem Feld gestanden wäre/ als wie ein gemahlter Soldat/ so würde er den Titul eines Grossen niemalen überkommen haben. Diesen Nahmen aber eines Grossen hat er erlangt / nicht daß er groß gewesen am Leib und Gliedern / nicht daß er groß in dem Herkommen/ Geschlecht und Adel/ nicht daß er groß in Kunst und Geschicklichkeit/ an Vermögen und Reichthumen/ und dergleichen/ sondern

dern weil er frischer vor seinen Soldaten in dem Sattel zu Pferd gesessen / als in dem Sessel vor den Gästen bey der mit Speisen wol gespickten Tafel; sondern weilen er öffters mit dem Degen Bescheid gethan/ und herum gefochten / als mit denen Gesundheits-Gläsern; deßwegen Magnus, groß/ weilen er sich mehr im Feld hat befunden unter dem freyen Himmel / als in dem Pallast hinter dem Ofen; deswegen Magnus, groß/ weilen er lieber mit den Waffen umgangen/ als mit den 4. Königen in der Karten und Bretspiel; deswegen Magnus, groß/ weilen er lieber hörete seine Trompeter mit dem Blasen aufmuntern zum Streiten / als die Musicanten zum Tantzen und Springen; deswegen Magnus, groß / weilen er mehrers seinem Feind in dem Harnisch aufgewartet / als in denen seidenen Kleidern das Frauenzimmer bedient; durch alles dieses hat er den Namen eines Grossen verdient und erlangt.

Nichts desto weniger wird der grosse Alexander von dem weisen Seneca verlacht/ und unglückseelig genennt/ daß er unter den sterblichen Menschen an einem so kleinen Ort/ als auf der Erden/ die nur ein Punct ist/ mit Mühe und Arbeit trachtete sich einen grossen Namen zu machen: Quis enim Magnus esse potest in pusillo? Alexander deswegen muß in der Grösse weit weichen dem grossen Xaverio, als welcher groß in Tugenden und Heiligkeit / groß in dem Wandel / und Wunderwercken: Fecit enim mirabilia in vita sua. Eccli trig. primo. Dann er hat Wunder gewürcket in seinem Leben. Groß auf Erden / groß in dem Himmel/ groß vor den Menschen/ und Engeln. 19. Franc. Xaverius unde Magnus. Eccli 32. v. 9.

Franciscus Xaverius herstammend vom Königlichen Geblüt Navarræ, begibt sich in die Gesellschafft JEsu/ wird ein Jesuit, das ist/ ein Seelen-eiffriger Soldat JEsu Christi/ aber zuvor ein Uberwinder und Obsieger seiner selbsten/ wie der Namen Xaverius im Anagrammate bezeugt. *Programma* Xaverius, *Anagr.* suâ vi Rex. Der zuvor andern Gnad erweisen konnte / wollt andern zu Gnad leben; der zuvor konnte herrschen/ wollte geherrscht werden; der zuvor konnte groß seyn / wollte freywillig nieder seyn / der vorhero konnte wie ein Ritter-sporn aufsteigen/ und ein Ritter seyn / wollte wie ein demüriges Veigle auf der Erden kriechen/ und einen Fußgänger abgeben / also daß man ihn öffters gesehen vor Ignatio knyen/ als stehen. Wol ein demüthiger Kriegsmann unter der Creutzfahnen Christi JEsu!

20. Franciscus sui ipsius Victor.

ConteMptor, sVIqVe VICtor non trepIDVs.

Seiner selbst beherrzter Krieger/
Uberwinder und Obsieger.

Philippus der Macedonische König / (nachdem er die Großmüthigkeit seines Sohns Alexandri gesehen/) hat sich nicht mehr enthalten können/ sondern mit ausgestreckten Armen laufft er ihme entgegen / empfanget und umhälset ihn mit diesen Worten: Quære tibi Fili alia Regna, quia Macedonia te non capiet. Eben auf solche Weiß hat unsere Mutter die Christ-Catholische Kirch / als sie wahrgenommen die grosse Heiligkeit und brinnende Lieb Xaverii, denselbigen empfangen/ und angeredt: Quære tibi Fili! alia Regna, liebster Sohn Francisce! schaue dich um um andere Länder/ quia Europa te non capiet, Europa ist zu klein für deinen Seelen-Eiffer / suche dir ein neue Welt / indem dir diese Europæische zu klein. Quære tibi alia Regna, in der Türckey/ in der Barbari, in Indien, in China, in Japonia, und in andern abgöttischen und heydnischen Königreichen; In diesen allen Francisce! must du viele Millionen Seelen gewinnen/ und dem süssen Joch Christi unterthänig machen; dann du Francisce sollst seyn der Indianer gute Hirt / der die irrgehende Schäflein auf den rechten Weeg weiset/ und die schnurgerade Strassen zum Himmel zeiget/ der die auf dem Weeg Abgematte mit dem Wort GOttes abspeiset / und mit dem Blut Christi tränket; du must seyn derjenige Fruchtbringende Acker / auf dem die Kirchen Christi den gröstẽ und reichsten Schnitt thut; du must seyn derjenige Magnet-Stein/ der du die eiserne Hertzen der verstockten Sünder vermittels deines guten Exempels an dich ziehest; du must seyn in der Catholischen Kirchen die grosse Glocken / durch deren Hall und Schall so viele trübe Wetter der Irrthumen müssen vertrieben werden.

21. Zelus Francisci non est exprimendus.

Quære tibi alia Regna, suche andere Länder und Königreich/ dann so wenig sich das Hertz Alexandri hat vergnügen lassen mit dem schönen Macedonischen Königreich / eben so wenig wird vergnügen das Hertz Francisci Germania, Italia, Hispania, ja gantz Europa: dann dieser ist/ dessen Eiffer mit einer Feder nicht gnugsam kan entworffen / oder mit einer menschlichen Zung ausgesprochen werden. Also ist

ZeLVs neMInI eXpLICanDVs.

höchst der Eiffer zu den Seelen/
die Bekehrte wer wird zehlen?

Christus unser Heyland und Seeligmacher hangend an dem schmertzlichen Creutz/ an dem allein hangt unser Seel und Seeligkeit / beklagte sich noch mit Krafftloser Stimm über den Durst: Sitio, mich dürstet.

Joan. 19. v. 28.

Joan.

Joan. dec. nono. Dieser Durst ware nicht nach einer frischen Brunn-Quell/ sonst hätten ohne Zweiffels die himmlische Geister eylfertigst aufgewartet/und viel ehender Wasser zugebracht/ als diejenige 3. Helden/ die sich gewagt durch das feindliche Lager/ und dem dürstigen David einen frischen Trunck Wasser geschöpfft aus der Bethlehemitischen Cistern/ wie sagt und bezeugt die Schrifft lec. Reg. vig. tertio. Hæc fecerunt tres viri robustissimi. Der Durst ware ein hitziger Seelen-Durst: Sitit salutem animarum, sagt Simon de Cassia 13. cap. de Pass. Nach Seelen dürstete ihn. O wie groß ware der Seelen-Durst in Francisco! Nichts anders redete er/ nichts anders gedachte er/ nichts anders suchte und wünschte er/ als das Heyl der Seelen/ darinn bestunde sein Hunger und Durst/ wie er dann würcklich etliche hundert tausend bekehrt. Gantze Länder/ Länder und Provintzen/ Provintzen und Reich/ Reich samt den Königen/ Provintzen samt den Fürsten/ Länder samt dero Regenten bekehrt/ Chineser, Japoneser, Portugeser, Indianer, Goaner, Brachmaner, Layer, Manajer, Mindaneir bekehrt; Franciscus innerhalb 10. Jahr über die 100000. Meil hin und her gereist/ ja vielmehr hin und her gerennt/ ja geflogen/ wie ein leichter/ doch Wasserreicher Wolcken/ mit denjenigen/ von welchen sagt und fragt der Evangelische Prophet cap. sexag. Qui sunt hi, qui ut nubes volant? Wol ein erfrischender hellscheinender Wolcken bereicht mit den Wässern der himmlischen Lehr.

2. Reg. 23. v. 17.

Sitis animarum in Francisco.

22.

23. Felix in converendo.

Isai. 60. v. 8.

NVbes peLLVCIDa, aqVIs taMen graVIs.

Wie ein Wolcken Wasserreich/
hat benetzet manches Reich/
daß es gut und fruchtbar worden/
von der Lehr/ von seinen Worten.

Daß also wol geredt und geschrieben Bzorius 16. de sin. von diesem Seelen-eiffrigen Francisco: Unus Xaverius plures Christo aggregavit Ethnicos à cultu Christi alienos, quàm suos ad errores deduxerunt Hæretici Universi, à Servatore passo usque ad nostra tempora. Wol also Xaverius

ZeLator InDIarVM strenVVs, & Pastor ApostoLICVs.

Indianer Seelen-Hirt/
die er Christo zugeführt.

Sechs und sechtzig Länder bekehren/ und also verschaffen/ daß/ wo vorhero der böse Feind regiert und residirt / nachmals der Namen und Glauben des lebendigen GOttes erwiesen und gepriesen worden/ ist das nicht Zelator strenuus, ein strenger Eifferer ? In einem Tag allein mit eigenen Händen 10000. Menschen tauffen / und solcher grossen Anzahl das Kleid der Unschuld anlegen / ist das nicht Pastor Apostolicus , ein Apostolischer Hirt ? Zwölffmal hundert tausend Menschen tauffen / Christo/ und Christi Kirchen einverleiben/ ist das nicht Zelator strenuus, ein strenger Eifferer? Ist das nicht Pastor Apostolicus, ein Apostolischer Seelen-Hirt ? Hat doch mehrere Xaverius geführt durch das Gnaden-Wasser des H. Tauffs / als der Israelitische Heerführer durch das rothe Meer. Aus einer so grossen Anzahl waren über tausend Kinder / die alsobald nach empfangenen H. Tauff das Zeitliche gesegnet; GOtt gesegne euch dieses Bad/ o ihr wol glückseelige Kindlein ! GOtt gesegne es euch in alle glückseelige Ewigkeit und ewige Glückseeligkeit! Dir wünsche ich aber Glück ô Francisce ! Glück wünsche ich dir / indem du so viele unschuldige Lämmlein dem unbefleckten Lamm GOttes hast zugeführt / ehe und bevor ihnen der höllische Wolff durch die Sünd einen tödtlichen Biß hat zugebracht.

24. Franciscus Zelator, & Pastor Apostolicus.

Duncket mich also / Xaverius dieser grosse und Apostolische Seelen-Eifferer komme mit einer demüthigen Supplic ein / tanquam Pastor bonus , als ein guter Hirt. Joan. dec. bey dem obersten Hirten / von welchem meldet der H. Petrus primæ quinto cap. Cùm apparuerit Princeps Pastorum. Als dessen Gedancken / dessen Wort und Werck/ dessen Augen und Ohren / dessen Hertz forderst nur zielten/ auf Seelen zu gewinnen / und begehre inbrünstig / was der König zu Sodoma von dem sieghafften Abraham verlangt hat Gen. dec. quarto : Da mihi animas, cætera tolle tibi, gicbe mir die Seelen/ das übrige nimm für dich. Die überreichte Supplic besiehet in dieser gebundenen Oration:

Joan. 10. v. 14.

1. Petri 5. v. 4.

Gen. 14. v. 21.

25. Franciscus petit tantùm animas.

Propter oVes IVI, Pastor tot & aspera trIVI,
Has Dona ergò MIhI, Cætera toLLe tIbI.

Nur die Seelen zu gewinnen/
ist mein Trachten und Nachsinnen/
Drum thu so viel Schritt und Tritt/
schenck mir diese/ das ich bitt.

Wann

Wann nun der H. Petrus bezeugt / daß der oberste Hirt den treuen und guten Hirten die unverwelckliche Cron der Herrlichkeit zum verdienten Lohn geben werde / wie viel mehr wird Er Francisco diese seine Liebs-volle Supplic unterzeichnet haben mit dem erwünschten Fiat? Fiat, es geschehe nach deinem Begehren; fahre nur fort die mir zugeführte Schäflein zu weiden mit Lieblichkeit / zu hüten mit Wachtsamkeit / und die noch Irrende zu suchen mit Sorgfältigkeit / wache wie ein hundertäugiger Argus, seye beständig sorgfältig in dem Hertzen / wachtsam in den Augen / liebreich in den Worten / lasse seyn dein Hertz / wie eine Kertz / die stets thut brennen zu den Seelen. 1. Petr. 5. v. 4.

Ein wackerer Soldat thut ritterlich streiten / und behertzt leyden / und thun diese beyde ihn jederzeit begleiten. Alexander hat viel gestritten / viele bestritten / aber auch nicht wenig gelitten / doch allzeit behertzt / generos und animos. Generos hat er gestritten / und behertzt gelitten / da er einen so harten Streich über das Haupt bekommen / daß ihm der Helm in zwey Theil zerspalten worden. Alexander hat generos gestritten / und behertzt gelitten / als er an einem Fuß hart verletzt zwar hincken muste / thäte aber nicht sincken / sondern stunde beständig / als die mächtigste Säul der Orientalischen Monarchie; Alexander hat generos gestritten / und behertzt gelitten / als er mit einem Pfeil an der einen Hand scharpff verwundet / dannoch den Säbel nicht fallen lassen / denselbigen mit der andern Hand ergriffen / und zeigte in der That / daß Alexander seye Ambidexter, beydhändig zum Glück und Unglück / recht und linck / daß er einen fertigen Geist habe. In Ansehung solches generosen Streitens / und behertzten Leydens schreyet aus und auf Plutarchus: Euge fortuna! Alexandrum auges, & magnum facis. O mißgünstiges Glück! worzu dienen deine feindseelige Stück und Tück? Zu anders nichts / als daß dardurch Alexander der Grosse noch gröser werde / und dessen Glory / Ruhm / Ehr und Lob desto mehr vermehrt werde / und anwachse. 26. Alexandes sæpius vulneratus.

Ist nun das menschliche Leben auf dieser Welt anderst nichts / als ein immerwährender Krieg und Streit / wie bezeugt und erfahren der Welt-bekannte Gedult-Spiegel Job cap. sept. Militia est vita hominis super terram, so muß hier gelitten seyn / und gestritten / aber geduldig und ritterlich / ritterlich und geduldig. Der erste Buchstaben im Namen Xaverio, als das X. zeigt mir schon auf die rechte Creutz-Strasen. Und wie sollte Xaverius ohne Creutz gewesen seyn / dem es ein Creutz ware ohne Creutz seyn und leben? In 66. Länder reisen / und Job. 7. v. 1. 27. In vita pugnandum & patiendum.

zwar reisen gantz Bettel-arm / und zwar zu unbekannten Barbarischen Völckern/ und zwar reisen/ einen neuen Glauben einzuführen/ solle dieses nicht wol unzahlbare Creutzer gekost haben? wie solle er nicht gelitten und gestritten haben? Wer wird zehlen alle Schmach- und Spott-Wörter? Wer alle Schimpff und Lästerungen? Wer alle Stöß und Streich? ꝛc. Aber solcher Wermuth ware ein Süssigkeit seiner Seelen/ und dunckte ihn in Hunger und Kummer am vergnügsten zu leben/ wann ihm wurde gegeben mit voller Maaß / Pro nomine JEsu contumeliam pati, so er konnte um des Namens JEsu willen etwas ausstehen. Deswegen die unüberwindliche Gedult in Xaverio viele zu den Gedancken veranlassete / es müste derselbige mehr seyn als ein purer Mensch.

Act. 5. v. 41. 28. Franc. Xaverius patientissimus.

Von Alexandro wird gelesen / daß er niemalen ohne seinen lieben Ephestion gewesen / der ihme so gleich und ähnlich ware/ daß Olimpia, Alexandri Frau Mutter/ selbsten keinen Unterschied zwischen Alexandrum ihren Sohn / und zwischen dem Ephestion seinem vertrautesten Freund finden konnte. Ja als sie den Ephestion einst in Gegenwart ihres Sohns verehrt für Alexandrum, und deswegen schamroth worden / sprache ihr der Sohn zu: Non errâsti Mater, nam & hic Alexander est, mein liebe Frau Mutter! mit nichten hat sie gefehlt / dann auch Ephestion mein liebster Freund Alexander ist. Gnug ist es / was Alexander empfunden/ empfande auch Ephestion; wo ware Alexander, da ware auch Ephestion; was geschehen Alexandro, ist gleichfalls geschehen dem Ephestion; was einem widerfahren / ist zugleich auch dem andern widerfahren. Ein verwunderliche Sympathie! Und was ist diese anders / als die natürliche Neigung zur angebohrnen Lieb und Freundschafft?

29. Amor Alexandrum inter & Ephestionem.

In dem Schloß Xavier, allwo der Herr Vatter Francisci, als in seinem Stammenhauß wohnhafft ware / befande sich ein Crucifix / so noch heut in grossen Ehren gehalten wird/ welches wunderbarlich so offt häuffig Blut geschwitzt / wie offt Xaverius in den weit entfernten Indien hat einige Widerwärtigkeit ausgestanden. Das verursachet in mir wunderseltzame Gedancken. Woher dieses/ ihr Philosophi? so jemand ein Geschwistrigen hat über 100. Meilen / und dieselbe etwas leydet / auch dieser/der 100. Meil von ihm entlegen/in seinem Blut eine schmertzliche Veränderung empfindet / und ihme / wie offt pflegt zu geschehen/ gelbe Flecken in den Händen auffahren / oder die Nasen schweisset ꝛc.

30. Imago Crucifixi sudat sanguinem, quoties quid adversi Francisco accidit.

Ist

Ist es nicht wahr? das brüderliche Geblüt sagt / und schlagt zusammen / sagt ihr / dann

AffeCtVs syMpathICVs DVos VnIt fortIter.

Indem also das Crucifix Blut geschwitzt / so offt dem H. Francisco Xaverio eine Widerwärtigkeit zugefallen / woher ist dieses kommen? Dieweil ich nicht sagen darff / daß Christus Franciscus, und Franciscus Christo Blut halber befreundt / und verbrüdert / so sage ich aufs wenigst / daß Christus Franciscum habe geliebt / wie seinen leiblichen Bruder: Joan. vig. Vade autem ad Fratres meos. Und zwar fürnemlich darzum / weilen dieser liebreichste Seelen-Hirt nur suchte / was andere fliehen / nemlich das Creutz und Leyden / ja in aller Widerwärtigkeit mit Job in das Lob GOttes ausbrache: Sit Nomen Domini benedictum. Job. primo. Joan. 20. v. 17. Job. 1. v. 21.

Ich muß allhier wiederholen die Wort meines angezogenen Thematis, in und mit welchen der weise Mann Eccli trig. primo fragt: Quis est hic, & laudabimus eum? fecit enim mirabilia in vita sua; **Wer ist dieser / und wir wollen ihn loben? dann er hat in seinem Leben wunderliche Ding ausgerichtet.** Welcher Frag ich dann wolbefügt mit dieser Antwort begegnen kan / und sagen: Sehe an Franciscum Xaverium: Eccli 31. v. 9.

HIC est, qVI proDIgIa feCIt In oMnI VIta sVa.

31.

Dieser ist / der viel hat geben
Wunderwerck in seinem Leben.

S. Franciscus miraculis elarus.

Zwischen Wunden und Wunder finde ich einen geringen Unterschied / und befinde aus dem / daß nicht ungleich Franciscus Xaverius, und Franciscus Seraphicus vom Himmel mit sonderlichen Gnaden seynd angesehen worden / dann Christus der HErr hat dem H. Seraphischen Vatter Francisco lebhafft eingedruckt die 5. H. Wunden / dem H. Francisco Xaverio aber hat GOtt eingedruckt nicht nur 5 / sondern mehr dann 500. Wunder. Ja ich sage Wunder über Wunder in allen Elementen. Wunder in der Lufft / allwo er mehrmalen das hin und her fliehende Pest-Feuer getödt und ausgelöscht; Wunder in / auf / und unter der Erden / indem er 50. Todte auferweckt / auch solche / die schon würcklich begraben / muste die Erd wiedergeben; Wunder in dem Feuer / da er 32. Wunden und Wunder zieren 2. Francisc.

er durch das gemachte H. Creutzzeichen die gefährlichste Feuersbrunst gedämpffet; Wunder in dem Wasser / indem er des Meers Wüthen zum öfftern gelegt / die Schiff von aller Gefahr errettet / dasjenige Creutz / so ihm ungefehr ins Wasser gefallen / durch einen nachschwimmenden Krebs wieder erhalten hat. Andere unzahlbare Wunder zu geschweigen / mit welchen er von GOtt ist verehret worden: Sic honorabitur, quem Rex honorare desiderat. Esth. sexto. Daß solcher Gestalten Franciscum Seraphicum zieren / und vor andern groß machen die 5. Wunden / Franciscum Xaverium aber grösser machen / als Alexandrum M. die vielfältige grosse Wunderwerck.

Esth. 6. v. 6.

Jetzt wende ich meine Gedancken zu dir mein Ehr- und Lobwürdige Mutter O Catholische Kirch: Sage mir / wie glückseelig Franciscus in dir / und du in Francisco worden bist. Zum Beschluß muß ich mich bedienen der Wort jenes vornehmen Wolredners / der mit dem grossen Lob des Macedonianischen Königs Philippi überhäufft / weil er dessen gantzen Ruhm und Herrlichkeit auszusprechen sich unfähig erkannte / wollte er selbige in wenig Worten verfassen und einschliessen / wendete sich also zu diesem unüberwindlichen Helden / und sagte: Philippe, ich will schweigen von deiner Majestät und Herrlichkeit / von deinem alten und Königlichen Herkommen; Ich will nichts sagen von den Königreichen und Landschafften / die du mit deinem Schwerdt unter deinen Scepter gebracht hast; Ich gehe vorbey mit Stillschweigen so viele glückseelig erhaltene Schlachten / tapffere Sieg und Victorien / die du von deinen Feinden erhalten. Allein zu deinem höchsten Ruhm: Hoc unum dixisse sufficit: Filium te habere Alexandrum, solle schon in einem Verfaß gnug seyn / wann ich werde melden / daß dein Sohn seye Alexander der Grosse. Also damit ich alle Lobsprüch (die von der streitbaren Kirchen gesagt werden /) zusammen schrencke / und in einem kurtzen Inhalt fürbringen möge / so sage ich: Hoc unum dixisse sufficiat, filium te habere Franciscum, durch welchen du nicht weniger glorwürdig worden / als Macedonia durch Alexandrum.

33. Summa Philippi lau. ex Alexandro.

Kanst du nun O glorwürdige Mutter von diesem deinem Lob-vollen Sohn sagen: Totâ die, (oder vielmehr totâ vitâ,) manus suas extendit ad populum non credentem, ad Rom. dec. Den gantzen Tag / (ja die gantze Lebenszeit /) hat er seine Händ ausgestreckt zu einem Volck / das nicht glaubte / das er doch erleuchtet mit dem wahren Glau-

Ad Rom. 10. v. 26.

bens-

bens-Liecht durch die Gnad GOttes / so kan und muß ich von demselbigen dieses sagen:

eXtenDIt SanCtVs braChIVM In nos.

Seinen Arm er thut ausstrecken/
mit dem er uns will bedecken.

34. Brachium dextrum Francisci incorrupt.um.

Nemlich seinen rechten Arm/ der noch diese Stund unverwesen gezeigt wird. O du glückseeliger Gnaden-voller Arm / du bist derjenige Arm/ der mit dem H. Tauffwasser mehreren das Leben gebracht/als die Hand Alexandri mit dem Schwerdt das Leben genommen; du bist derjenige Arm / der so viele sündige Seelen aus dem Rachen des Teuffels gerissen/so vielen den Weeg gezeigt zur Seeligkeit / so viele Teuffel ausgetrieben/ so viele Todten auferweckt/ so vielen Krancken aufgeholffen/ ꝛc. Dich betrachte ich noch einmal Francisce!

VIres eXpanDIs, portanDo ponDVs AtLantIs,
Læta sonante soLo, grata ferente poLo.

Du mit ausgestreckten Händen
alle Kräfften thust anwenden/
tragend des Atlantis Last:
Drum die Welt sich frölich zeiget/
danckbar sich der Himmel neiget/
weil du sie beglücket hast.

Festum Immaculatæ Conceptionis B. V. Mariæ.

Progr. Immaculata Conceptio Deiparæ Virginis Mariæ.

Anagr. Sinè macula peccati primi Adami orior Eva genita.

Quæ Mater vitæ, caderet ne Filia mortis,
Fecit, qui potuit, quod decuítque, Deus.
Hanc decuit Matrem tanto candore nitere,
Quâ major meritis nulla sub axe datur.

35. Maria nunquam eclipsata.

Si Sol, si Luna est, si splendida Stella Maria,
Eclipsin nunquam lumine passa suo est.

Weil Maria auserkohren,
Christum hat der Welt gebohren,
wie soll sie beflecket seyn?
Sie der Mond, die Sonn vollkommen
hat niemalen abgenommen
in dem klaren Gnaden-Schein.

THEMA.

In Sole posuit tabernaculum suum. Psal. dec. oct. v. sexto.

In der Sonn hat er seine Hütten gesetzt. Psal. 18 v. 6.

DEr allerweiseste König Salomon/ nachdem er mit innerlichen Gemüths-Augen was reiffer betrachtet alle Geschöpff / die vor ihm gewesen/ zu seiner Zeit waren/ und nach ihm biß zum End der Welt seyn würden/ sprache endlich/ daß nichts Neues gefunden werde/ das entweder nicht gewesen/ oder seines gleichen nicht gehabt habe; dann also ist sein Schluß / Ecclesiastæ cap. primo: Nil sub sole novum, nec valet quisquam dicere: Ecce hoc recens est: **Es ist nichts Neues unter der Sonnen/ und kan niemand sagen: Siehe/ das ist neu;** Was hier Salomon gesprochen/ dem widerspricht der fromme Prophet Jeremias / da er unter der Sonnen / was Salomon nicht finden können/ gefunden hat/ da er verspricht/ und/ was er vorgesehen/ im Prophetischen Geist vorsagt/ daß zu gewissen Zeiten eine neue und verwunderliche Creatur auf die Welt kommen werde/ ja ein Wunderwerck der Welt/ ein sonderliches Werck GOttes/ dann also lauten seine Wort cap. trig. primo: Creavit Deus novum super terram, **der HErr hat ein neu Ding erschaffen auf Erden.** Wer dieses? ô Jeremia! Fœmina circumdabit virum, **ein Weib wird einen Mann umgeben.** Uber diesen Paß redet gar schön Joannes Damascenus orat. prima de Nativ. Virg. O miraculum omnium miraculorum maximè novum! Mulier Seraphinis sublimior effecta est, & Deus in ea visus est paulò minùs ab Angelis minoratus. Sileat jam Sapientissimus Salomon, nec jam, nihil novi sub sole esse, affirmet; illa enim Virgo excipitur, quæ etsi sola, verè tamen sub sole nova, quæ illum

Eccl. 1. v. 10.

Jer. 31. v. 22.

Novum super terram est Maria. S. Joan. Dam. Orat. 1. de Nat. M. V.

mundo edidit, ac in throno Uteri sui gestavit, qui nova in ea fecit omnia.

37. Majus Maria Deus creare non potuit. S. Germanus de Zona Virg. Luc. 1. v. 49.

Wol ein neues Geschöpff/ in welchem sich gleichsam (also zu reden/) die Allmacht GOttes ausgeschöpfft / und nichts Grössers hat machen können; dann ein grössere Welt/ ein grösseren Himmel hat GOtt machen können/ aber kein grössere Mutter/ als die Mutter GOttes/ dahin zielen die Wort des H. Germani de Zona Virginis: Omnia in Virgine sunt admirabilia, & vires naturæ excedentia, in qua Deus suam exercuit potentiam. Fecit enim mihi magna, qui potens est; canit ipsa. Luc. primo cap.

S. Bernardus.

Maria wol ein neues! Si quæratur, sagt Richardus à S. Laurentio, quid sit illud novum? videlicet, quod integritati Virginitatis accederet fœcunditas prolis, ut maneret Virgo integra, & fieret Mater fœcunda. Deswegen sagt der H. Bernardus Serm. de Assumpt. B. M. V. In Maria si laudavero Virginitatem, multæ mihi videntur Virgines offerri post eam, und ist also dieses in Maria nicht das sonderbare Neue. Si humilitatem prædicavero, inveniuntur fortè vel paucæ, quæ, docente ejus filio, mites factæ sunt, & humiles corde. Bestehet also auch nicht das besondere Neue in ihrer Demuth. Si multitudinem ejus misericordiæ voluero magnificare, sunt & mulieres, & viri misericordiæ. Was ist dann das Neue / welches Jeremias in Maria gefunden? Das / womit es schliesset der H. Bernardus: Unum est, in quo

38. Confirmatur.

Nec primam simílem visa est, nec habere sequentem.

Was aber dieses?

Gaudia Matris habens cum Virginitatis honore.

Jer 31. v. 22.

Creavit Dominus novum super terram, Fœmina circumdabit virum. Das ist ein neues/ ein unerhörtes Privilegium, ein Mutter seyn/ und ein unversehrte Jungfrau verbleiben.

Exod. 16. v. 33.

39. Maria vas novum.

Creavit Dominus novum: Wol ein neues güldenes Geschirr/ von welchem GOtt dem Moysi ein neuen Befehl ertheilt hat / in welchem das Himmelbrod sollte zur ewigen Gedächtnuß aufbehalten werden/ wie Moyses gleichfalls seinem Bruder Aaron befohlen hat Exodi c. dec. sexto: Sume vas novum, & mitte ibi Manna, & repone coram Domino ad servandum in generationes vestras, nimme ein neu Geschirr / und thue Manna darein/ und lege es in Bewahrsam für den HErrn/ auf euer nachkommende Geschlechter zu behalten. Wer ist dieses Manna anderst / als das ewige Göttliche Wort / welches

thes vom Himmel kommen / die menschliche Natur angenommen / will sagen / Christus JEsus / damit Er uns mit seinem allerheiligsten Fleisch und Blut zum ewigen Leben speissen mögte ? Maria aber ware dieses neue von GOtt auserwählte güldene Geschirr / in welches dieses Göttliche Manna / das ewige Wort sollte gelegt und Mensch werden. Wol Vas admirabile, opus Excelsi: Ein wunderliches Gefäß / ein Werck des Allerhöchsten. Eccli quadr. tertio. Eccli 43. v. 2.

Daß nun der höchste GOtt Mariam erschaffen nicht nur als ein neues auserwähltes Gefäß / sondern als ein neue Sonn unter der Sonnen ohne einzigen Mackel / auch der Erbsünd / in welcher GOtt selbsten seinen Sitz genommen / will ich mit mehrerem er- und beweisen. Favete.

Erst angezogener Ecclesiasticus der fangt das drey und viertzigste Capitel also an: Das Firmament ist ein zierliches Werck in der Höhe / die Gestalt des Himmels ist herrlich anzusehen. Wann sich die Sonne sehen lässet in ihrem Aufgang / so verkündiget sie GOttes Herrlichkeit / sie ist ein wunderlich Gefäß / ein Werck des Allerhöchsten. Eccli 43. v. 1, 2.

Wol Maria ein Werck des Allerhöchsten / als welche in ihrem Aufgang verkündigt die Herrlichkeit GOttes. Sagt nun Anaxagoras, daß die Sonn am Firmament erschaffen / damit sie mit der Schönheit ihres Liechts die untere Welt erfreuete: so sage ich / daß Maria von GOtt erschaffen / in ihrem Aufgang die Herrlichkeit GOttes zu verkündigen / und mit dem verwunderlichen Glantz ihrer Schönheit / so wol des Leibs / als ihrer unbefleckten Seelen / Himmel und Erden / Engel und Menschen zu ergötzen / von welcher sagt der Göttliche Bräutigam Cant. c. quarto: Tota pulchra es amica mea, & macula non est in te. Der Hebräische Text lieset: quia macula non est in te. Daß ich wol sagen kan: Non est factum tale opus in cunctis Regnis. tert. Reg. dec. cap. Desgleichen Werck ist niemalen gemacht worden in allen Königreichen. 40. Sol annunciat Majestatem Dei. 41. Et Maria pariter. Cant. 4. v. 7. 3. Reg. 10. v. 20.

Nachdem der allmächtige GOtt Himmel und Erden / Sonn und Mond / Fisch und Vögel / Wasser und Feuer erschaffen / hat Er jede besonders betrachtet und gelobt von wegen ihrer Schönheit / durch dieses Wörtlein: Bonum; welches Wörtlein im Hebräischen Verstand so viel heist / als pulchrum, & decorum, schön / und ansehnlich: Vidit Deus lucem, quod esset bona. Gen. c. primo: Und Er lobt es / als schön / und schiede das Liecht von der Finsternuß. Vidit Deus firmamentum, quod esset bonum, und Er lobt es von der Schönheit wegen. Vidit Deus solem, quod esset bonus, und Er lobt sie der Schönheit wegen. Es Gen. 1. v. 4.

Jer. 31. v. 22. hat GOtt Mariam erschaffen: Creavit Dominus novum super terram. Jer. trig. primo. Es hat GOtt ein neue Sonn erschaffen / & vidit, quod esset bonus, und hat sie gelobt wegen ihrer Schönheit. Wer

Apoc. 21. v. 1. dieſe? Mulier circumdabit virum, als jenes Weib: Mulier amicta sole. Apoc. vig. primo. Et vidit Deus cuncta, quæ fecerat, & erant valdè

Gen. 1. v. 31. bona. Gen. primo, das ist in hebraica phrasi, valde pulchra, formosa,

42. & decora. Was der höchste GOtt in Maria gemacht/ und erschaffen/

Quidquid in Maria reperitur, bonum est. das ware überaus schön/Lob- und Liebwürdig.

Und wie? und warum nicht schön? wer will in Zweifel setzen/ daß nicht alle diejenige Matronen/ die im alten Testament vom H. Geist selbst wegen ihrer Tugenden und schönen Gestalt seynd hoch gerühmt worden/ ein Figur Mariä gewesen seynd. Also ware ein Figur Mariä die Re-

Gen. 24. v. 16. becca/ von welcher die Schrifft sagt Gen. vigesi. quarto: Puella decora nimis, Virgóque pulcherrima, **ein gar wolgestalte / und überaus schöne Jungfrau.** Ein Figur Mariä ware die Rachel/ von welcher

Gen. 29. v. 17. geschrieben steht Gen. vig. nono: Rachel decora facie, & venusto aspectu: **Rachel ware schön von Angesicht / und lieblich von Gestalt.** Ein Figur Mariä ware die Esther/ welcher der Ruhm gegeben

Esth. 2. v. 15. wird Esth. sec. cap. Erat formosa valde, & incredibili pulchritudine, omnium oculis gratiosa, & amabilis, **sie ware schön/ und über die massen wolgestalt / darzu holdseelig in aller Menschen Augen/ und gar lieblich anzuschauen.** Ein Figur Mariä ware die Judith/

Judith 10. v. 4. die mit diesen gelobt wird/ Judith dec. cap. Dominus in illa pulchritudinem ampliavit, ut incomparabili decore omnium oculis appareret,

43. Maria Judith formosior. **der HErr vermehrte an ihr diese Schönheit dergestalt / daß sie über die massen schön anzusehen ware in aller Menschen Augen.** So nun die Figur von dem Figurato so weit entfernet/ als der Schatten von dem Liecht/ so werd ich nicht anstossen / wann ich klar aussage/ daß die Schönheit der Judith/ der Esther / Rachel und Rebecca nichts/ ja so gar kein Schatten seye gegen der ausbündigen Schönheit Mariä/

Eccli 24. v. 24. als welche durch den H. Geist selbst gesprochen: Ego Mater pulchræ dilectionis. Eccli vig. quarto, **ich bin ein Mutter der schönen Lieb/** ja ein Mutter der liebreicheſten Schönheit/wie sie liebend verehret Greg. Nicomed. mit diesen Worten: O pulchritudo omnium pulchritudinum! ô Dei Genitrix pulchrorum omnium ornamentum! Es sollte zu diesem

Cant. 4. v. 7. gnug seyn der Ausspruch des H. Geistes: Tota pulchra es Amica mea, quia (text. Hebr.) macula non est in te. Cant. quarto.

Was

Was halte ich mich aber lang auf bey der äusserlichen Schönheit dieser Geheimnuß-vollen Marianischen Sonnen? Lasset uns vielmehr betrachten die innerliche Schönheit der Seelen Mariä/ von der vielmehr der H. Geist gesprochen hat: Tota pulchra es, quia macula, nec originalis nec actualis est in te. Der Göttliche Bräutigam in Betrachtung der Schönheit seiner geliebten Braut lobt sie von der vollkommenen Schönheit/ und bricht aus in diese Wort: Quàm pulchri sunt gressus tui in calceamentis Filia Principis! Cant. sept. Wie schön seynd deine Gäng in den Schuhen/ du Fürsten-Tochter! Was ist das vor ein Geheimnuß O höchster GOtt/ daß du den untersten Theil der leiblichen Schönheit deiner Gespons betrachtend dich also verliebt erzeigest in ihren Schuhen/ in ihren Füssen und Gängen? Warum siehest du nicht an/ betrachtest/ liebest und lobest ihr gantze ausbündige Leibs-Gestalt? Statura tua assimilata est palmæ. Cant. sept. Warum nicht ihr schönes Haupt? Caput tuum, ut Carmelus. Cant. sept. Warum nicht ihr Goldreiche Haar? Coma capitis tui, sicut purpura Regis tincta canalibus. Cant. quinto. Warum nicht ihr Purpur-rothe Wangen? Genæ illius, sicut areolæ aromatum consitæ à pigmentariis. Cant. quinto. Warum nicht ihre Sonnen-helle Augen? Oculi tui sicut piscinæ in Hesebon. Cant. sept. Warum nicht die Schönheit ihrer Nasen? Nasus tuus sicut turris David, quæ respicit contra Damascum. Cant. quarto. Warum nicht ihre Rosen-reiche Lefftzen? Sicut vitta coccinea labia tua. Cant. quarto. Warum nicht ihren Liel-weissen Hals? Collum tuum sicut turris eburnea. Cant. sept. Warum nicht ihre schneeweisse Händ? Manus illius tornatiles auro. Cant. quinto. Warum redet Er allein von dem Lob der Füssen/ der Schritt und Gäng?

44. Maria interius formosior.

Cant. 7. v. 1.

Cant. 7. v. 7. Cant. 7. v. 5. Cant. 5. v. 5. Cant. 5. v. 13. Cant. 7 v. 4. Cant. 4. v. 4. Cant. 4. v. 3. Cant. 7 v. 4. Cant. 5. v. 14.

45. Maria extrinsecè tota pulchra.

Ich weiß zwar wol/ was von der schönen Judith die Schrifft sagt: Judith dec. sexto: Sandalia rapuerunt cor ejus, ihre schöne Pantoffeln haben seine Augen verzuckt. Und sie will sagen/ und desto mehr dardurch hervor streichen die Schönheit der Judith/ und also mit den Philosophis argumentiren à minori ad majus: Wann die Schönheit der Sandalien so kräfftig und mächtig gewesen/ daß sie das Hertz Holofernis zur Lieb bewegt/ was würde nicht gethan haben die Schönheit der Augen/ der Wangen/ der Lefftzen/ des gantzen Liebzwingenden Angesichts der schönen Judith? Also aus dem Lob der Schuhen und Füßtritt Mariä will der H. Geist/ als ex ungue Leonem anzeigen die vollkommene Schönheit Mariä: Quàm pulchri sunt gressus tui &c.

Judith. 16. v. 11.

Allein

Allein in diesem Lob finde ich ein anderes Geheimnuß / und in diesem Geheimnuß ein Lob einer anderen Schönheit/ als der Seelen Mariä in ihrer unbefleckten Empfängnuß. Nachdem Adam seine Hand zu der verbottenen Frucht ausgestreckt / und das Göttliche Gebot übertretten / und sich also mit uns allen dem ewigen Todt unterworffen / sprach GOtt zu der höllischen Schlangen Gen. tert. Inimicitias ponam inter te & mulierem, & semen tuum & semen illius, & ipsa conteret caput tuum, & tu insidiaberis calcaneo ejus, **ich will Feindschafft setzen zwischen dir / und dem Weib / und zwischen deinem Saamen/ und ihrem Saamen/ sie wird dir den Kopff zertretten / und du wirst ihrer Fersen mit List nachstellen.** Daß GOtt dieses verstanden habe/ nicht von der Eva/ sondern von Maria/ lehret der H. Bernardus hom. 2. sup. missus mit diesen Worten: De Maria dictum est ad serpentem: Inimicitias ponam inter te, & mulierem: ipsa conteret caput tuum. Mit dem übereinstimmt Rupertus Abbas lib. 3. Trin. c. 16. diese Wort beyfügend: B. Maria mulier ista est, inter quam & serpentem inimicitias se positurum dixit, & posuit Deus. Und setzet seinen Worten dieses zu: Wann GOtt dieses gesagt hätte von der Eva/ hätte Er nicht gesagt: Ponam, **ich will/ ich werd ins künfftig setzen** / sondern pono, **ich setze würcklich** / und dieses bekräfftiget der H. Cyprianus lib. 2. adversùs Jud. c. 9. mit diesen Worten: Inimicitias ponam inter te, & mulierem; Non certè pono dicit, ne ad Evam pertinere videatur; sed ponam, id est, suscitabo mulierem, quæ, repudiatâ facilitate credendi, non solùm te non audiat, sed ipso etiam Gabriele deferente Verbum, rationem de promissa exigat novitate.

Gen. 3. v. 15.

46. Maria laudatur ex gressibus.

S. Bernardus.

47. Continuatur.

Zu dem hat nicht die Eva der Schlangen den Kopff zertretten / sondern ist vielmehr von der arglistigen Schlangen getretten und gefället worden/ dahero abermal der H. Bernardus Serm. 14. in Apoc. Nimirum ipsa est â Deo quondam promissa mulier serpentis antiqui caput pede virtutis contritura. Dahero Rupertus Abb. über diese Wort: Quàm pulchri sunt gressus tui &c. sagt: Idcircò Ancillæ, nempe Evæ calcaneum à serpente admorsum, quia discalceata erat, tu verò filia Principis calceata probè, caput serpentis contrivisti. Hat nun Maria der höllischen Schlangen den Kopff zertretten/ wer wird sagen können/ daß ihr die Schlang das Gifft der Erbsünd habe zugebracht?

S. Bernard.

48. Maria caput serpentis contrivit, & quando.

Und dieweilen Maria wider dieses höllische Schlangen-Gifft sieghafft triumphiret / wollte sie dem höchsten GOtt Danck sagen mit den

Worts

Worten Davids/ Psal. cent. trig. nono: Obumbrâsti super caput meum in die belli: HErr! HErr! du Krafft meines Heyls! du hast mein Haupt am Tag des Streits überschattet. Worüber Abulensis so gelehrt/ als fromm also gloſſiret: Caput principium vitæ est, dies autem belli est instans illud conceptionis, in quo Dæmon peccati originalis maculâ dominatur de animâ. Principium autem vitæ B. Virginis obumbratum fuit ab instanti Conceptionis ex vi prævisionis meritorum Christi, & nullam contraxit maculam Originalem: Unde gratias agens Deo pro tanto beneficio dixit: obumbrâsti super caput meum in die belli. Wol ein gefährlicher Tag! wol ein gefährlicher Streit und Krieg/ in welchem mit dem Pfeil der Erbsünd alle Menschen seynd verwundet worden/ Maria einzig und allein ausgenommen/ welche der H. Geist überschattet hat: Spiritus Sanctus superveniet in te, & virtus Altissimi obumbrabit tibi. Luc. primo cap. und der starcke Arm des Höchsten von allem Fall erhalten hat. Psal. 139. v. 8. Luc. 1. v. 35.

Jetzt erhellet / warum Maria mit dem Mond verglichen werde: Cant. sexto. Pulchra ut Luna, schön wie der Mond. So der Mond in vollem Schein ist / und die Erdkugel sich stellet zwischen Sonn und Mond / wirfft die Erd zwar einen Schatten von sich / und zwar also/ als wäre der Mond dunckel und verfinstert/ das doch im mindesten nicht ist/ sondern uns also scheinet und vorkommt. Also wann wir Menschen unsere Augen werffen auf Mariam/ so will sie uns auch scheinen/ als ein Tochter Adæ, als hätte sie in ihrer Empfängnuß den Mackel der Erbsünd empfangen / aber weit fehlen wir / weilen auch GOtt selbsten sie gantz rein/ ohne allen Mackel erkennt/ und bekennet Cant. quarto. Tota pulchra es amica mea, & macula non est in te. Welches fromm bekräfftigen will der allerweiseste Idiot: Tota pulchra Virgo glorioſissima, non in parte, sed in toto, & macula peccati sive mortalis, sive originalis non est in te, nec unquam fuit, nec erit. Deswegen verwunderen sich selbsten die himmlische Heer-Geister / und erheben ihre Stimmen Cant. sexto: Quæ est, quæ progreditur, quasi aurora consurgens, pulchra, ut Luna, electa ut Sol, terribilis ut castrorum acies ordinata? Schön wie die Morgenröth / ohne Abgang des Liechts/ schön wie der Mond/ ohne Mackel und Finsternuß/ schön wie die Sonn/ allzeit in ihrem Liecht vollkommen: Wol ein schöne Morgenröth/ von welcher David gesprochen/ Psal. quadr. quinto: Adjuvabit eam Deus, GOtt wird sie mit seiner starcken Hand begleiten/ Er wird helffen und beystehen der von Ewigkeit her auserwählten Mutter seines Sohns. Aber wann? Cant. 6. v. 9. 49. Maria pulchra ut Luna. Cant. 4. v. 7. Cant. 6. v. 9. Psal. 45. v. 6.

50. Maria ab originali prælervata, & quando

zu welcher Zeit wird seyn diese Hülff und Beystand? das erkläre uns O David! Manè diluculò, antwortet er / am morgen frühe wird ihr GOtt helffen/ ehe es Tag wird/ ehe sie zum Tagsliecht kommen wird/ im ersten Augenblick ihrer Empfängnuß wird Er sie beschützen/ und beschirmen/ Er wird sie halten/ und erhalten von dem schändlichen Fall der Erbsünd; dahero diese Wort: Adjuvabit eam Deus manè diluculò der H. Hieronymus also lieset: Auxiliabitur ipsi Deus in ipso ortu matutino. Also / also ists: **Wann sich die Sonn sehen lässet in ihrem Aufgang / so verkündiget sie GOttes Herrlichkeit.** Eccli quadr. quarto. Und konnte Maria in dem ersten Augenblick ihrer Empfängnuß wol sagen/ und sich rühmen mit dem Spruch des Königlichen Psalmisten Psal. cent. trig. oct. Tu formâsti me, & posuisti super me manum tuam. Worüber der H. Bruno Patriarcha dieses schreibt: formare zeigt hier nicht an / rem aliquam facere, sondern formosam facere, deswegen dann sagt er / daß die Jungfrau habe sagen wollen: Posuisti super me manum tuam, ne aliquatenus à formositate deficiam, daß wol gesagt Petrus Damian. Caro Virginis de Adam assumpta, maculas Adæ non contraxit, sed singularis continentiæ puritas in candorem lucis conversa est, daß also Maria gewesen inter filias Adæ, sicut lilium inter spinas. Cant. sec. cap.

Eccli 43. v. 2.

Psal. 138. v. 5.

51. Confirmatur, & quomodo. Petr. Dam.

Cant. 2. v. 2.

Solle ich sie dann nicht billig grüssen können mit diesen Worten eines Marianischen zarten Clienten?

Salve Cœli sacra Parens,
Flos de spina, spinâ carens,
Flos spineti nescia,
Nos Spinetum, nos peccati
Spinâ sumus cruentati,
Sed tu spinæ nescia.

Und du mein Jüngling! mein Jungfrau! kanst gleichfalls eine Lilg seyn unter den Dörnern/ so du unter den Bösen gut/ unter den Unkeuschen dich keusch erhaltest / non enim est valde laudabile, sagt der H. Greg. bonum esse cum bonis, sed bonum esse cum malis.

52. Confirmatur.

Deus, sagt der H. Anselmus, qui castaneæ hoc confert, ut inter spinas, à spinis remota concipiatur, alatur, ac formetur, non potuerit hoc facere Matri suæ? planè potuit, ac voluit, si autem voluit, ac fecit, aut voluntatem, aut potentiam non habuit. Und was hat anderst lehren

ren wollen der H. Thomas, dieser Englische Lehrer/ mit folgenden Worten? Rationabiliter creditur, quod illa, quæ genuit Unigenitum à Patre plenum gratiæ & veritatis, præ omnibus aliis (als Engel und Menschen) majora privilegia gratiæ acceperit. Wann also der allmächtige GOtt die Engel in der Gnad / und in der ersten Unschuld unsere erste Eltern erschaffen/ warum solle GOttes Mutter gleiches Privilegium und Gnadenstück seyn entzogen worden? S. Thom. 3. parte, q. 27. art. 1.

Es fragen nicht ohne Ursach die Gottsgelehrte/ warum der himmlische Bräutigam seine Braut zum zweytenmal schön nenne? Quàm pulchra es amica mea! quàm pulchra es! Cant. quar. Und Cant. primo: Ecce tu pulchra es amica mea, ecce tu pulchra es. Honorius antwortet hierauf: Quia immunis ab originali, & actuali. Hugo Card. ziehet es auf die Sitten: Quàm pulchra es interiùs voluntate! quàm pulchra es exteriùs compositione morum, sivè honestâ conversatione! Also ists Maria pulchra oculis, pulchra labiis, pulchra manibus, pulchra pedibus, tota pulchra membris omnibus, tota pulchra corpore, & anima, sed tu ô homo! bist vielleicht schön und modest an Angesicht/ aber unflätig in den Worten; schön in den Augen/ aber leichtfertig mit der Zungen/ vielleicht züchtig in den Füssen/ aber rauberisch mit den Händen/ damit du gantz schön werdest/ stelle ich dir/ als in einem Spiegel/ vor/ die unversehrte Schönheit und unbefleckte Reinigkeit Mariä/ von welcher gesagt S. Joann. Damascenus Orat. de Assumpt. Ipsa Virgo est etiam Virginum amans, ipsa pura est & purarum amans; quocirca si & corporis & animæ castitatem volumus, ipsius gratiam auspicemur, als welche voll der Gnaden der H. Gabriel ausgesprochen mit seinem Englischen Gruß: Ave gratiâ plena, Dominus tecum. Luc. cap. primo. So also Mariä diese Gnad von der Erbsünd befreyt zu seyn/ wäre abgangen/ wie hätte der Engel in und mit Warheit sagen können/ daß sie voller Gnaden? Und wie hätte er sagen können: Dominus tecum? da GOtt mit seiner Gnad nicht allzeit bey ihr gewesen wäre/ da nemlich sie durch die Erbsünd der Satan in seiner Gewalt gehabt hätte? Wie hätte Er sagen können: Benedicta tu in mulieribus, so sie mit andern Weibern der allgemeinen Vermaledeyung wäre unterworffen gewesen? Welches wol erkennet und bekennet der H. Fulgentius mit folgenden/ Serm. de laudibus Mariæ: Sic enim, sagt er/ eam legitur Angelus salutâsse: Ave gratiâ plena! cùm dixit: ave! salutationem illi cælitem exhibuit. Cùm dixit: gratiâ plena, ostendit iram excluſam primæ sententiæ, & plenam benedictionis gratiam restitutam. Cant. 4. v. 1. Cant. 1. v. 14. 53. Confirmatur. Luc. 1. v. 28. 54. Confirmatur. S. Fulgent.

55. Anagrammata ex salutatione Gabrielis.

Und wann ich diese Geheimnuß-volle Wort des von der allerheiligsten Dreyfaltigkeit überbrachten Englischen Grusses / Ave Maria, gratiâ plena, Dominus tecum, (aus welchen / als einem Programmate R. D. Joannes Baptista Agnensis Italus in seiner erlittenen Blindheit 1200. Anagrammata gantz pur und rein zu Ehren der allerreinesten und unbefleckten Empfängnuß / so fromm als gelehrt eruirt hat /) in einer ausgezogenen Buchstaben-Wechslung weiter durchsuchen wollte / so müste ja derjenige nothwendig blinder seyn / als der stockblinde Bartimæus, ein Sohn Timæi, Marc. dec. cap. dem nicht Sonnen-klar das Geheimnuß der unbefleckten Empfängnuß der Mutter JEsu erhellen thäte / da solches mit Ja bekräfftigen Himmel und Höll / Engel und Menschen / ja die 4. Theil der Welt. Quid enim, *Programma:* Ave Maria, gratiâ plena, Dominus tecum? Damit ich antworte nicht mit Agnensi cæco, sondern aus dem R. P. Joanne Francisco à Luca, Ord. Min. Capuc. **Und zwar mit den**

Marc. 10. v. 46.

Engeln.	1.	O Dei amata, nunciat aliger, summè pura.
Himmel.	2.	Canat empireum, i munda es alta Virago.
Welt.	3.	Munde jam clama, Regina JEsu tota pura.
Asia.	4.	Eva munda, genitam puram colit Asia.
America.	5.	Jo! pura manâsti lumen, gaudet America.
Europa.	6.	Clamitat Europa, Agna JEsu mirè munda.
Africa.	7.	Austri Regio clama piè: Manat munda Ve.
Germania.	8.	Una Dia est, Evam puram Germania colit.
Höll.	9.	Imò jam pura genita declamat Avernus.
Rom.	10.	Roma, vivat Magna Dei Mater finè culpa.
Maria selbsten.	11.	Clamat, pura ego; Nam Divina JEsu Mater.
Gabriel.	12.	Tu unica pura es, ô Magni Dei Mater alma.

Anagramma.

Du allein bist schön und rein. Sollte ich aber zum Beschluß mit Maria nicht fragen dörffen: Quomodo fiet istud? Luc. primo. Es wird mir aber mit der Antwort begegnen der himmlische Bottschaffter: Spiritus S. superveniet in te. v. 35. ibid. **Der H. Geist wird über dich kommen.** Welche Wort der gelehrte Nicolaus de Lyra was genauer betrachtend / also fraget: Warum ist gesagt worden: Superveniet in te, **und nicht:** veniet in te? **Er wird über dich kommen / und nicht: Er wird in dich kommen:** Und gibt endlich diese scharpffsinnige Antwort:

Luc. 1. v. 34.

ibid. v. 35.

wort: Benè dixit: Superveniet in te, quia prius venerat Spiritus S. super virginem adhuc in utero Matris existentem, illam ab originali præservando. Sollte ich sie dann nicht grüssen: Ave Maris Stella, Dei Mater alma, ave Virgo singularis. 56. Cur Angelus dixit: Superveniet, & non veniet.

Also hat sie zum öfftern gegrüst jener fromme Jüngling / von dem Bider. delic. 2. c. 4. der endlich mit inbrünstiger Begierd angezündet inständigst angehalten / damit er nur durch ein Augenblick Mariam sehen möchte. Was er gebetten / hat er erbetten / doch mit dieser Zusag / daß er darnach das Aug verlieren werde / welches diese Glückseeligkeit genossen. Und sollte ich ein 100äugiger Argus seyn / so will ich gern alle verliehren. Als nun Maria sich stellte / eröffnete der Jüngling nur ein Aug / und hielte das andere verschlossen / voti damnatus, unóque lumine captus felicitatem deflebat, quam clauso invidisset oculo, quem tandem & offert, & secundâ visione recreatus, hat nicht nur das zweyte behalten / sondern auch das erst verlohrne wieder erhalten. 57. Mariæ pulchritudo allicit.

O Maria! Mater pulchræ dilectionis, Eccli vig. quar. ich glaube heilig / daß du seyst mulier immaculata, Eccli quadr. ganz schön / rein / und unbefleckt. Novi, quod sis pulchra mulier, dic ergò, obsecro te, quod Mater nostra sis, ut benè sit nobis propter te. Gen. duod. Gratiosus vultus tuus B. Virgo nobis appareat in extremis, formositas faciei tuæ lætificet Spiritum nostrum, ich setze darzu: in hora mortis, Amen. Eccli 24. v. 24. Eccli 40. v. 19. Gen. 12. v. 13. S. Bernard.

Festum Nativitatis Domini nostri JEsu Christi.

Progr. Timentibus vobis orietur Sol justitiæ. Malach. 4. v. 2.
Anagr. Sol nubi obviet, à justis metis retrò ivit.

Isai. 38. v. 8.

Viderat Ezechias, punctis bis quinque reversum
Solem, nos totidem vidimus esse Deum.
Ut punctum decimum Sol hic Divinus obiret
Factus Homo Angelicos posthabet ecce choros.
Sol dedit Ezechiæ, ter quinque ut viveret annos;
Sol hic, ut æternum viveret omnis homo.

58. Ezechiæ vitæ dies prolongantur.

Wie die Sonn zuruck thät gehen
zehen Grad, wie hat gesehen
Ezechias wol getröst:
Also GOtt, als Er gestiegen
von dem Himmel in die Wiegen,
hat uns Menschen all erlöst.

THE-

THEMA.

Timentibus vobis orietur Sol justitiæ. Malach. quart. v. sec.

Es solle euch, die ihr meinen Namen förchtet, die Sonn der Gerechtigkeit aufgehen. Malach. 4. v. 2.

SAß der HErr zu den Achaz geredt: Pete tibi signum à Domino Deo tuo &c. Begehre dir ein Zeichen vom HErrn deinem GOtt/ es seye unten im Abgrund der Höllen/ oder droben in der Höhe / das bezeuget der Prophet Isaias cap. sept. dieweilen aber der Achaz dieses zu begehren sich geweigert: Ich wills nicht begehren/ und will den HErrn nicht versuchen/ deswegen wird der HErr selbst ein Zeichen geben: Ecce Virgo concipiet, siehe ein Jungfrau wird empfangen / und einen Sohn gebähren/ und sein Name wird Emmanuel genannt werden. Butter und Hönig wird Er essen / damit Er wisse / das Böse zu verwerffen / und das Gute zu erwählen. Ich erhebe heut meine Gemüths-Augen in excelsum, so wol in die Höhe/ als in profundum Inferni, biß in den Abgrund der Höllen/ und finde/ daß dieses von GOtt versprochene Zeichen / weder zu gröfferer Glory der Engeln im Himmel / weder zur Erlösung der gefallenen Engeln in der Höllen/ sondern zur Hülff und Erlösung des Menschen seye erfüllt worden/ qui propter nos homines, & propter nostram salutem descendit de cœlis.

Isai 7. v. 11. ibid. v. 12. ibid. v. 14, 15. 59. Signum Isaiæ in salutem hominis.

Daß der Patriarch Noë, vino, somnóque sepultus, vom Wein berauscht / vom Schlaff eingenommen / bloß und nackend gelegen seye in seiner Hütten/ bezeugt das erste Buch Mose cap. nono. Da er Wein tranck/ ward er truncken/ und lage in seiner Hütten aufgedeckt. Gleichwie nun Cham / der Vatter Chanaan deswegen verflucht worden / weilen er dardurch ein Gespött getrieben / also seynd Sem und Japhet von Noe ihrem Vatter gesegnet worden / weilen sie einen Mantel genommen / rücklings hinzu gangen/ und die Blösse ihres Vatters bedeckt haben. Ich finde gleichfalls im Paradeiß unsern ersten Vatter nackend und bloß. Die Ursach des entblösten Noe ware der Wein/ die Ursach des entblösten Adams ware der Hochmuth / die schändliche Begierd GOtt gleich zu seyn / wie ihnen die Schlang fälschlich versprochen und zugesprochen: Eritis sicut Dii. Gen. tertio. Ihr werdet seyn/ wie die Götter. Nach dem Trunck finde

Gen. 9. v. 21. 60. Peccatum denudat. Gen. 3. v. 5.

ich

ich bloß den Noe; nach dem Essen/ so gar vermessen/ finde ich ebenfalls bloß den Adam. Unglückseelig ware die Blösse des Leibs an dem Noe/ aber viel unglückseeliger ware die Blösse des Adams/ da er sich nackend und bloß erkennt und bekennt: **Die weil ich nackend ware/ hab ich mich verborgen.** Gen. tert. Ja wol nackend/ als welcher das Kleid der ersten Unschuld unglückseelig verlohren hatte. Von welcher Glückseeligkeit entblöst er Himmel und Erden zum Hohn und Spott worden: Deswegen GOtt zum Adam gesprochen / dessen Thorheit gleichsam aushöhnend: Ecce! Adam quasi unus ex nobis: **Siehe! Adam ist worden/ wie einer aus uns.** Ja wol kein GOtt / sondern ein Hohn und Spott. Da also Adam dieser Spott-Gott in seiner spöttlichen Blösse da lage/ erbarmte sich über dessen Elend der grundgütige GOtt/ ergriffe den Mantel der Menschheit/ mit welchem Er die Blösse und den Schandflecken des menschlichen Geschlechts bedeckt hat. Ja gleichwie Japhet hinterwärts gangen / und den Scham seines Vatters zugedeckt / also ist GOtt gleichsam von seiner Gottheit zu dem Menschen zurück gangen / wie sagt der H. Paulus ad Philip. sec. Et semetipsum exinanivit, formam servi accipiens, **Er hat sich selbst erniedriget / und die Gestalt eines Knechts angenommen/ und ist andern Menschen gleich worden/ und im äusserlichen Wesen befunden worden/ wie ein Mensch.** Indeme Er der Natur nach ware der Sohn GOttes / wollte Er seyn des Menschen Knecht / indem doch diese Zurückgäng so weit entfernet von seiner Hochheit/ als die Gottheit von der Menschheit.

Gen. 3. v. 10.

ibid. v. 22.

61. Nudatum Adam Deus incarnatus reinvestivit.

Ad Phil. 2. v. 7.

Sagt nun Malachias: Orietur vobis Sol justitiæ, cap. quarto: **Euch wird aufgehen die Sonn der Gerechtigkeit** / so kan ich sagen/ daß sie in ihrem Aufgang weit seye zurückgangen / wie zu Zeiten des krancken Königs Ezechiä/ diesem gabe GOtt die freye Wahl/ zum Zeichen der Verlängerung seines Lebens/ ob er wolle/ daß der Schatten der Sonnen sollte vor sich gehen 10. Linien/ oder daß er zehen Grad zurück gehe/ dann also lauten die Wort: Vis, ut ascendat umbra decem lineis, aut ut revertatur totidem gradibus, quarti Reg. vigef. **Willt du/ daß der Schatten zehen Linien fortgehe/ oder daß er zehen Linien zurück gehe?** Was erwählet hier Ezechias? Nicht ohne grossen Geheimnuß verlangt er / daß die Sonn 10. Linien möchte zurück gehen. Warum das O Ezechia? Es wäre ja eben so grosses Wunder gewesen / so die Sonn wäre vor sich gangen 10. Grad/ als da sie zurück gangen; Ist wahr/ sagt Ezechias/ allein ich bitte/ daß sie zurück gehe / damit die Sonn der Gerechtigkeit/ das ewige Göttliche Wort / zur Gesundheit des krancken menschlichen Geschlechts von seiner

Malach. 4. v. 2.

62. In incarnatione summa demissio Dei.

4. Reg. 20. v. 9.

63. Cur Sol regressus & non progressus tempore Ezechiæ.

ner Gottheit zuruck gehe zu unser Menschheit/dessen übernatürliches Sonnen-Liecht am Stammen des Creutzes durch den Schatten des Todts einstens wird verfinstert werden.

Wol hat also dieser fromme König verlangt/und was er fromm verlangt/hat er glückseelig erlangt: Non ut ascenderet decem lineis, nicht daß die Sonn vor sich gehe/ dann GOtt nicht den geringsten Grad in seiner Vollkommenheit höher steigen konnte/ sondern ut reverteretur decem lineis, sondern biß zu der zehenden Linien zuruck gienge/ biß zu der menschlichen Natur/als welche/nach denen 9. Chörn der Engeln die würdigste ist in der Vollkommenheit. Hat also diese Göttliche Sonn die 9. Linien und Grad der Englischen Chör überschritten/ und sich in der zehenden Linien gestellt/allwo sie angenommen den Schatten der menschlichen Natur. Und daß sie solches gethan aus pur lauter/ja ewiger Lieb zu dem Menschen/wie GOtt selbsten erkläret Jerem. cap. trig. primo. In charitate perpetua dilexi te: will ich mit mehrerem erweisen. Favete. Jer. 31. v. 3.

Wol sagt der H. Joannes cap. tertio. Sic Deus dilexit mundum, ut Filium suum unigenitum daret, **also hat GOtt die Welt geliebt/ daß Er seinen eingebohrnen Sohn gabe.** Es meldet der H. Augustinus, daß die Egyptier den GOtt der Lieb gantz nackend und bloß/ Minervam aber die Göttin der Weißheit mit vielen Kleidern bedeckt entworffen/ und vorgestellt haben/ anzuzeigen/ daß die Liebende zwar ihre Weißheit verbergen könnten/aber nicht die Lieb/ dann die Lieb ist wie das Büchsen-Pulver/ wird es nur vom geringsten Feuer-Funcken berührt/ so schlagts alsobald in die Flamm aus/und sucht tausenderley Ausgäng. Joan. 3. v. 16. 64. Deus amoris depictus nudus.

David ein kluger und verständiger König verbarge seine Weißheit/ stellte sich an als einen Hirrn und Sinnlosen Menschen/ als einen/ der aus Thorheit wüthete/ damit er nicht vom Achis dem König zu Geth erkennt in Leib- und Lebens-Gefahr geriethe. primi Reg. vigesi. Deswegen er auch als ein Aberwitziger ist frey entlassen worden. Hat aber auch der starcke David seine Lieb wie seine Weißheit verborgen halten können? Mit nichten. David lage in dem Fenster seines Pallasts/ und ersahe die schöne Bethsabea/schickte alsobald zu ihr/und liesse sie zu sich beruffen/offenbahrte den Brand der Lieb/zu schwach selbige zu verbergen/der doch seine Weißheit so klug verdeckt gehalten. Dieses hat sich ebenfalls zugetragen bey dem allerweisesten/liebreichsten GOtt/ dessen Haupt jene Seraphin mit ihren Flügeln bedeckten/ Isai. sexto, das Hertz aber/ als einen Sitz der Lieb bloß liessen/anzuzeigen/ daß GOtt zwar seine Weißheit könnte verbergen/ aber nicht die Lieb. 1. Reg. 20. v. 13. 2. Reg. 11. 65. Amor se celare non potest. Isa. 6. v. 2.

Ad Col. 2. v. 3.

Ist nicht der Sohn GOttes die Weißheit des Vatters? in quo sunt omnes thesauri sapientiæ & scientiæ Dei. Ad Colos. secundo. In welchem alle Schätz der Weißheit und Erkanntnuß/ und zwar absconditi, verborgen/ dann die Weißheit lasset sich verbergen/ dahero Er seine Weißheit in seiner Kindheit verborgen gehalten/ und zwar dergestalt/ daß Er der Welt vor unweiß und unverständig vorkame. Aber die Lieb hat Er auch als ein kleines Kind nicht verbergen können / da Er sich in dem ersten Augenblick der Menschwerdung für uns seinem Vatter aufgeopffert/ und dargeben / und der Vatter uns denselbigen liebreichst geschenckt hat/ wie sagt der H. Joannes c. tert. Sic Deus dilexit mundum, ut Filium suum unigenitum daret. Uber welche Lieb der fromme Job sich nicht gnugsam hat verwunderen können / da er also ausschreyt cap. septimo. Quid est homo, quia magnificas eum, aut quid apponis erga eum cor tuum? Was ist der Mensch/ daß du ihn groß achtest: oder/ warum setzest du dein Hertz zu ihm: Warum liebst du ihn also/ daß du die Freud des Himmels verlassest/ und ihm zu Lieb und zu Gefallen kommest in dieses Zähren-volle Jammerthal? Quid est homo? Et quis es tu? Diese Lieb/ will Job sagen/ kan ich nicht fassen.

66. Magnus Dei amor in hominem. Joan. 3. v. 16.

Job. 7. v. 17.

Wann GOtt wegen dieser Lieb gegen uns eine Nutzbarkeit haben könnte/ wie wir Menschen dann nicht leicht ein Zeichen der Lieb zeigen werden ohne verhofften Nutzen/ wie erkläret der Poët:

Vulgus amicitias utilitate probat.

So wäre sich über diese Lieb GOttes nicht also hoch zu verwunderen; da aber GOtt von uns nichts zukommen kan / und der gantze Nutzen aus dieser Lieb uns zuwachst / und so wir alles gethan / gleichwol gestehen müssen Luc. dec. sept. Servi inutiles sumus, (scil. Deo,) erhellet desto mehr die Lieb GOttes gegen uns. Dann gleichwie der Sonn nichts zuwächst an der Vollkommenheit ihres Liechts / indem sie mit demselbigen die untere Welt bestrahlet und fruchtbar macht/ sondern der gantze Nutzen der Welt zukommt: also hat GOtt nichts von uns/ daß/ und da Er uns liebet/ sondern die gantze Nutzbarkeit fliesset uns zu. Und zwar da wir Feind GOttes: Odio sunt Deo impius, & impietas ejus. Sap. dec. quarto. Hat die Lieb uns mit ihm wieder versöhnet / cùm inimici essemus, reconciliati sumus per mortem Filii. Ad Rom. quinto. den Er aus Lieb uns geben hat: Sic Deus dilexit mundum, ut Filium suum daret unigenitum, den Er uns/ auch so gar seinen Feinden gegeben hat / obwolen Er ausdrücklich gesprochen hat: Ego diligentes me diligo. Prov. oct. cap.

Luc. 17. v. 10

67. Deus nos amat sinè aliqua sui utilitate.

Sap. 14. v. 9.

Ad Rom. 5. v. 10.

Prov. 8. v. 17.

Der

Der H. Cyprianus betrachtet was reiffer das Wörtlein (sic, also/) sic Deus dilexit mundum. Und sagt: gleichwie ein liebreiche Mutter ihrem säugenden Kind auch die rechte Brust darreicht/ obwolen das böse Kind die lincke Brust mit Kratzen und Schlagen/ mit Petzen und Beissen verunehret/ ja so gar die Händ in den Haaren der Mutter boßhafft verwickelt/ sondern dem Kind noch schmeichlet/ und liebkoset: also hat auch GOtt die Welt geliebt/ daß/ indem Er ihr die lincke Brust der zeitlichen Güter gibt: Omnia subjecisti sub pedibus ejus. Psal. oct. und sie alles dieses zur Unbild des Schöpffers mißbraucht/ GOtt sich allein nicht darüber erzürnt/ sondern wie ein gütige Mutter dem Kind liebkosend die rechte Brust auch liebreichst dargeben/ nemlich seinen vielgeliebten Sohn/ eine Gab/ die grösser der Himmel nicht hat geben können. Und kan auch ein grössere Lieb im Himmel und auf Erden erdacht werden? Könnten auch durch diese Brüst der Göttlichen Lieb verstanden werden die zweyte und dritte Person/ GOtt der Sohn/ und der H. Geist/ daß/ obwolen die undanckbare Welt den vom himmlischen Vatter geschickten eingebohrnen Sohn gecreutziget und getödtet/ Er gleichwol den H. Geist geschickt hat/ das ist/ was GOtt bey seinem Propheten Isaia versprochen hat cap. sexag. sexto: Ad ubera mea portabimini: **Man wird euch an den Brüsten tragen/ und man wird euch auf den Knien liebkosen.** Und v. 13. **Ich will euch trösten/ wie einen/ dem seine Mutter lieblich schmeichlet/ und ihr sollet Trost empfinden.** Ein liebreiche Mutter/ was sie von ihrem unmündigen Kind schmertzhafft empfindet/ kan nicht anderst/ als es dem Unverstand und Kindheit zuschreiben/ GOtt weiß aber gar zu wol/ daß wir aus lauter Boßheit seine Wolthaten mit Sünd und Ubelthaten vergelten/ und dannoch höret Er nicht auf/ uns Guts zu thun; und das ist/ was der H. Paulus gesprochen hat: Volens notam facere potentiam suam, sustinuit in multa patientia vasa iræ, apta ad interitum. Ad Rom. nono. **Da nun GOtt den Zorn erzeigen/ und seine Macht bekannt machen wollte/ hat Er seine Gefässe des Zorns mit grosser Gedult übertragen/ welche zum Untergang bequem waren.**

68. Dilexit nos ut mater filium. Psal. 8. v. 8. Isai. 66. v. 12. ibid. v. 13.

69. Et ingratos nos diligit. Ad Rom. 9. v. 22.

Als vor Zeiten der grosse Welt-Monarch Alexander Macedo im Anzug ware die grosse und schöne Stadt Constantinopel seiner Botmässigkeit zu unterwerffen/ und sich mit einem gewaltigen Kriegsheer der Stadt zunäherte/ stellte sich demselbigen entgegen ein Philosophus, und redete ihn also an: O grosser/ unüberwindlicher Alexander! warum

70. Pulchritudo rerum allicit.

kommest du/ uns und unsere Stadt mit Feuer und Schwerdt zu Grund zu richten/ die wir weder dir/ weder dem Geringsten aus den Deinigen eine Unbild zugefügt haben? Deme Alexander mit dieser Antwort begegnet: daß die Schönheit und Herrlichkeit der Stadt die einzige Ursach sey/ die so grosse Lieb und Begierd in seinem Hertzen angezündet/ diese Stadt ihm unterthänig zu machen; Worauf der Weltweise reponirt: So dich dann die Lieb hierzu veranlasset/ so must du nicht zu Blutgierigen Waffen greiffen/ sondern vielmehr dich der süssen Wort gebrauchen/ deine Freygebigkeit/ wie du gepflegt/ sehen lassen/ und wirst also leicht obsiegen. Das hat gethan Alexander, und hat sich also die Stadt unterthänig gemacht.

GOtt zeigte vor Zeiten nichts als Schärpffe und Strenge gegen die sündhaffte Welt/ welche dardurch nicht nur nicht gebessert/ sondern verbösert wider GOtt zu rebelliren nicht aufhörte/ biß endlich derselbige die Waffen seiner Göttlichen Gerechtigkeit in lauter süßklingende Liebs-Instrumenta verändert/ welche heut die Englische Geister hören lassen/ wie bezeugt der H. Lucas c. sec. Facta est multitudo militiæ cælestis: Alsbald ware alldabey dem Engel die Menge der himmlischen Heerschaaren/ die GOtt lobten/ und sprachen: Ehr seye GOtt in der Höhe/ und Fried den Menschen auf Erden/ die guten Willens seynd.

Luc. 2. v. 13.

Ibid. v. 14.

Die Alten stellten den GOtt der Lieb vor/ als einen kleinen Knaben/ und zwar nackend und bloß. Vom Kayser Vespasiano melden die Historici, daß er grosse Gaben aufgesetzt demjenigen/ welcher in dem Ringen den andern auf den Erdboden bringen würde. Die Kämpffer waren schöne auserlesene Jüngling/ welche ganz bloß auf dem Kampff-Platz erscheinen musten/ und wurden ihre nackende Leiber mit Oel wol überstrichen/ damit einer dem andern desto leichter entwischen könnte/ so er vermeynte ihn vest zu haben/ und zum Fall zu bringen. Was bißweilen die Stärck nicht vermag auszuwürcken/ das bringt zuwegen die Arglistigkeit/ deren sich bedient hat einer aus denen besagten Kämpffern/ unter währendem Ringen ergriffe er eine Hand voll Staub/ wirfft denselbigen seinem Gegentheil auf den Leib/ fällt ihn an/ und fället ihn sieghafft.

71. Astus arte fortior.

72. Dei incarnandi mirabile Strategema.

Schon über die 5000. Jahr hatten mit einander gestritten die Gerechtigkeit und Barmhertzigkeit/ die Göttliche und menschliche Lieb/ die Göttliche und menschliche Natur/ gravis, sagt der H. Bernardus, inter eas videtur orta contentio. Was thut die Menschheit? Weilen sie zu

schwach/

schwach/ der Göttlichen Lieb etwas abzugewinnen / nimmt sie ein Hand voll Staub der menschlichen Sterblichkeit/ hängt ihn an dem unsterblichen GOtt/ wirfft ihn also auf die Erden/ von dem Himmel in die Krippen mit vollem Sieg. Das ware der Sieg der Göttlichen Lieb gegen der Göttlichen Gerechtigkeit/ diß ware das Vorspiel zum Streit/ welchen dieser Göttliche Knab wider die höllische Macht / wider die Sünd und Laster zu führen / vom Himmel auf diese Welt kommen ware/ wie sagt der H. Fulgentius : Infans hic sempiternæ Deitatis majestate servatâ, servile cinctorium carnis assumens, in hujus sæculi campum pugnaturus intravit. Mutavit habitum Rex Israël, & ingressus est bellum. tert. Reg. vig. sec. S. Fulgentius de S. Stephano. 3. Reg. 22. v. 30.

Der König Israel verändert seine Kleider / und zohe also zum Streit. Wann unser Leben ist ein Streit auf Erden / wie sagt der Job, c. sept. Militia est vita hominis super terram, so sollen wir in Ansehung dieses Göttlichen Knabens uns aufmunteren männlich zu streiten. Als Gedeon mit einer geringen Mannschafft / mit 300. Mann streiten sollte wider ein gewaltiges Kriegsheer der Madianiter / deren waren auf 135000/ und sich in etwas förchtete / setzte ihm GOtt zum Führer Phara einen Knaben : Sin autem solus ire reformidas, sagte GOtt / descendat tecum Phara puer. Jud. cap. sept. Job. 7. v. 1. Jud. 7. v. 10.

Förchtest du dich aber allein zu gehen/ so lasse Phara deinen Knaben mit dir hinab gehen. Worüber Leo Castrius also schreibt: Jubet Dominus Gedeonem, si timet descendere in castra Madianitarum folus, ut descendat cum Phara puero suo . Quis est hic puer, qui repellere potest formidinem tot millium Madianitarum : Timet Gedeon, & Dominus præcepit ei, ut ad pellendum tantum timorem socium itineris adhibeat sibi puerum suum Pharam, valentissimum hunc puerum esse oportebat, cujus præsidio adversùs tot hominum millia tutus sit Gedeon. Quis ergò hic puer est ? Suspicor ego, puerum hunc esse, qui datus est nobis. **Also ists:** Parvulus qui natus est nobis. Isai. c. nono. 73. Gedeon in Puero vincit. Isai. 9. v. 6.

Es meldet unter andern Pausanias l. 6. als die Arcadier biß zu den Gräntzen der Eleorum kommen / und alles mit Feuer und Schwerdt verheeret / und gleiches denen Eleis droheten / ergriffen sie gleichfalls die Waffen; und als sie im würcklichen Auszug waren/ gegen die Arcadier zu streiten / kame ihnen entgegen eine Weibs-Person / die ein unmündiges Knäblein in ihren Armen truge / redete sie an / daß ihr im Traum seye angezeigt worden/ daß sie durch dieses Kind/ als ihren Führer/ sieghafft triumphiren würden; Hoc infante duce hostium agmina proterenda. Die Elei lassen sich dieses gesagt seyn/ und im Eingang des Streits 74. In objecto Infante hostis fugatur.

stellen sie den Arcadiern den Knaben für das Angesicht / wodurch sie erschrocken / angefangen zu zagen / wodurch die Elei aufs neu angefrischt / den Feind so sieghaft überwunden / als hertzhafft angefallen.

Jud. 7. v. 10.

Wann du dich / wie Gedeon förchtest allein wider die höllische Madianiter zu streiten; Descendat tecum Phara Puer: Nehme mit dir Phara den Knaben / das Kind / das uns heut gebohren. Thut der höllische Pharao dir nachsetzen / descendat tecum Phara puer. Bestreitet dich die Welt / sucht dich zu bekriegen das Fleisch: Descendat &c. Nehme dir zum Führer das JEsu-Kindlein / damit du nicht verführet werdest. Will dich anlocken anderer schöne Leibs-Gestalt zur ungebührlichen Lieb / stelle dir vor die unerschaffene Schönheit dieses Göttlichen Kinds. Will die Welt auf dich loß drucken / und auf dich schiessen mit güldenen und silbernen Pfeilen / und dich zum Geitz anreitzen / zeige ihr diesen allerreichsten Göttlichen Phara in der armen Krippen. Will sie dich brennen mit den Pfeilen der Geilheit / oder verwunden mit den Pfeilen der Hoffart / zeige ihr diesen allerdemüthigsten / allerteuschesten Phara, und du wirst sieghafft seyn über deine Feind / gegen die Sünd und Laster / gegen alle Begierlichkeiten: Quæ militant adversùs animam, primi Pet. sec.

75. Jesulus natus nobis, cum descendat in arenam.

1. Pet. 2. v. 11.

Aber wie förchte ich / daß viele nicht mit diesem / sondern wider diesen himmlischen Phara, wider diesen Göttlichen Knaben die Waffen der Sünden ergreiffen / und suchen ihn mit dem feindseeligen Herode auch noch als ein kleines Kind in der Wiegen zu erwürgen / denen ich wehmüthig zuruffe Gen. quadr. sec. Nolite peccare in puerum, frater enim, & caro nostra est. Dieser Knab hat uns ja nicht das mindeste Böß / sondern alles Guts gethan; Er hat uns geben das Seinige / ja sich selbsten; Er hat geben alles was Er gehabt: Nolite peccare in puerum, so viel ihr liebet eure Seel und Seeligkeit / so viel liebet diesen Knaben / dann Er JEsus / das ist Salvator. Nolite &c. Dann dieses Kinds Armuth ist unser Uberfluß / dessen Armseeligkeit ist unser Glückseeligkeit / dessen Hunger ist unsere Ersättigung / dessen Leyd ist unser Freud / dessen Müh unser Ruhe / dessen Todt ist unser Leben. Nolite, was für Zähren Er wird haben in den Augen / Schweiß in dem Leib / Blut in den Adern / das wird Er mit Weinen / Arbeiten / Leiden und Streiten so freygebig / als liebreich für uns vergiessen / und dargeben. Nolite, nolite, suchet ihn doch nicht mit dem tyrannischen Herode / als noch ein Kind grausam um das Leben zu bringen. Und das suchen diejenige Unchristen / welche mit unversehnlichem Haß dem Nächsten nach Gut und Blut / nach

Gen. 42. v. 22.

76. Non peccemus in Jesulum natum.

Leib

Leib und Leben trachten/ von welchen sagt der H. Bernardus: At quis finis sæcularis hujus, non dico militæ, sed malitiæ, si occisor lethaliter peccat, & occisus æternaliter pereat? Verübe keine so unmenschliche Boßheit gegen diesen unschuldigen Knaben/ o Rach-suchender Christ! sondern betrachte/ wie liebreich und sanfftmüthig dieses Kind seye. Als Alexander Magnus langen Krieg wider den Darium geführt hatte / und ihn endlich in einer Schlacht gefangen bekommen/ truge sich zu/ daß Alexander das Söhnlein des gefangenen Darii auf den Armen hatte/ und mit demselbigen liebkoste/ worauf das unschuldige Kind mit liebreichsten Gebärden dem Alexandro um den Hals gefallen/ und lieblichst geküst/ worauf der König mit beträhnten Augen in diese Wort ausgebrochen / und gesprochen zu dem Hephæstioni: Quàm vellem, Darius aliquid ex ista indole suxisset! O hätte Darius nur einen Blutstropffen von diesem Kind! wie bald wollte ich ihm verzeihen/ und alles nachlassen/ die wir bißhero so lange/ so blutige Krieg mit einander geführt haben. Sehe mein Christ! das liebreichste Christkindlein streckt aus seine unschuldige Händlein/ dich zu umhälsen / O wann du nur etwas von der Lieb dieses allerkeuschesten / demüth- und sanfftmüthigsten Kindlein schöpffen thätest/ würde es dir die verlohrne Gnad häuffig wiedergeben/ und dich mit dem gefangenen Dario mit der ewigen Freyheit begnaden. 77. Jesulus natus suaviter nos amplexatur.

Hat nun der Sohn GOttes den Schooß seines himmlischen Vaters verlassen/ und hat aus pur lauterer Lieb wollen Mensch werden/ so erkenne diese unbegreiffliche Wol- und Liebsthat/ und fasse wol zu Hertzen die Ermahnung/ die mir und dir gibt der H. Bernardus: Filium, qui tibi natus est, spe magnâ venerare, suscipe fide, amplexare charitate. Redemptor noster, sagt der H. Chrysologus, sic nasci voluit, qui voluit amari. Also sic qui venit, ut corda nostra inflammaret, cor carneum, quod fænum est, exureret, in Stramine, apto cordibus inflammandis pabulo, collocari voluit. Puerum, sagt Guerricus, se maluit exhibere, magisque amabilis, quàm terribilis apparere. 78. Amplexemur & nos eundem. S. Bernard. S. Chrysol.

Ist alles dieses bißhero Gesagte nicht gnug/ dich mit Gegen-Lieb anzuzünden / so solle dich und dein Eißkaltes Hertz billig anflammen das Feuer der Höllen. Steige hinunter in diesen Feuer- und Schwefel-Pfuhl / da wirst du sehen mehr als den dritten Theil der gefallenen Engeln / ja den Lucifer selbsten / über dessen Schönheit sich Sonn und Mond verwundert; Frage ihn: Quomodo cecidisti Lucifer, qui manè oriebaris? Was wird er antworten? Non habui sublevantem me: Ich bin einmal gefallen/ und hab niemand/ der mir aufhelffe. 6000. Jahr sitze und schwitze ich schon in diesen Isai. 14. v. 12.

Feuer-

79. Feuerteich / und GOtt Sol justitiæ hat noch keinen Gnadenstrahlen auf
Neo-natum & amemus. mich geworffen / und wird in alle Ewigkeit keinen auf mich werffen; mich ein so edles Kleinodi lassen GOtt liegen / und den Menschen / einen verwerfflichen Erdschrollen hebt Er auf. Obstupesce, sagt hier der Englische Lehrer / anima Dei tui dignationem ergate. Stude, amicus esse illi, à quo amaris, servus esse illius, cui obligaris.

S. Thomas Aquin.

Da also GOtt die Engel in dem ewigen Verderben liegen lassen / und sich des Menschen angenommen / was ware dieses anderst / als daß die Sonn 9. Linien vorbey gangen / und auf die zehende Linien / will sagen auf den armen Menschen ihren Gnaden-Schatten geworffen? Der fromme Ezechias verlangte / daß der Sonnen Schatten möchte zurück weichen / und hat es auch erlangt mit Verlängerung seines Lebens auf fünffzehen Jahr; du verlangst gleichfalls / daß die Sonn bey dir möchte zuruck kehren / ja ut renovetur, velut aquila, juventus tua. Psal. centes. sec. Warum aber? Nicht / damit du dich mit dem Ezechia zu deinem GOtt kehrest / und dich bekehrest / sondern damit du desto besser könnst der Welt geniessen / und den Lust der Sünden büssen. O mein Christ! Nemini dedit spatium peccandi. Eccli dec. quinto. GOtt hat niemand statt geben zu sündigen.

Pfal. 102. v. 5.

Eccli 15. v. 20.

Joan. 1. v. 14.

Verbum caro factum est, das Wort ist Fleisch worden / damit du dem Geist / und nicht dem Fleisch nachlebest. Was sagen diese 2. Wörtlein in einer Buchstaben-Wechslung: Verbum caro? *Anagr.* Cur amo? rube. GOtt hat dich geliebt / und liebet dich: Rube, werde schamroth / und schäme dich / so du ihn nicht wieder liebest. GOtt hat in dir nichts Gutes / nichts Liebwürdiges gesehen / da Er dich geliebt / und noch liebet. Du siehest in GOtt alles Gutes: Rube, schäme dich / so du dieses unendliche Gut nicht liebest / und dein gantzes Hertz nicht schenckest / der sich gantz und gar sich aus Lieb dir geben hat. Den Schluß macht der H. Paulus mit diesen Worten primæ Cor. dec. sexto: Si quis non amat Dominum JEsum, Anathema sit Maran Atha. Und ich beschliesse es mit dem Amen.

80. Verbum caro, in anagrammate: Cur amo? rube.

1. Cor. 16. v. 22.

Anmerck-

Anmerckungs-Register

über den Andern Theil.

Allwo nur zu observiren der Monat, und dessen Marginal-Zahl.

A.

Die Blöße des Adams bedeckt von Christo. *Decemb.* 61.
Alexander M. durch die Wunden noch gröſſer. *Octob.* 22.
liebet starck seinen Freund Ephestionem. *Dec.* 29.
offt im Krieg verwundet. *Dec.* 26.
woher groß. *Dec.* 18.
Allmosen ein gutes Werck. *Septem.* 2.
das begehrt von uns Christus. *Sept.* 3.
befreyt von Sünd und Höll. *Sept.* 4.
löschet aus das höllische Feuer. *Sept.* 5.
muß geschehen mit reinem Hertzen. *Sept.* 6.
der Alten Glory Kinds-Kinder. *Jul.* 72.
Altars-Sacrament ein sonderbares Geheimnuß. *Jul.* 2.
warum? *Jul.* 8, 11.
ist eine Sonn. *Jul.* 3. *Novemb.* 5.
erfordert sonderlich den Glauben. *Jul.* 4.
da muß unser Verstand sich gefangen geben. *Jul.* 6.
der Glaub ist da gnug. *Jul.* 7.
ist das gröste Geheimnuß. *Jul.* 12.
allhier thut alles die Allmacht GOttes. *Jul.* 13.
der Glaub allhier lehret / und führet allein. *Jul.* 15.

Altars-Sacrament ist voller Wunder. *Jul.* 16, 17, 18. &c.
ist das Leben der Guten/ den Bösen der Todt. *Jul.* 26.
ist wie die Arch deß Bunds/ und deß Blut Abels. *Jul.* 28.
ist eine Roß. *Jul.* 27.
dessen Würckungen. *Nov.* 6.
hat viele getröstet. *Nov.* 8.
wir gehen also darvon/ als wie darzu. *Nov.* 7.
zwey Anagrammata in Verba consecrationis. *Jul.* 1.
die Heil. Anna ein Altar Mariä. *Jul.* 35.
deren Lobsprüch. *Jul.* 63, 64.
gelobt wegen Mariä. *Jul*, 65, 66. &c.
ihr seynd wir verbunden. *Jul.* 70.
mit einem Acker verglichen. *Jul.* 79.
ist fromm zu verehren. *Jul.* 80, 81.
hilfft geschwind. *Jul.* 82, 83.
Arglist gehet über Stärck und Kunst. *Dec.* 71.
Augustini Bekanntnuß. *Jul.* 35.

B.

Bächer gefunden in dem Sack Benjamins/ warum? *Oct.* 29.
S. Bernardus Nardus. *August.* 15.
ein anderer Joseph. *Aug.* 16.
von Jugend auf der Tugend beflissen. *Aug.* 17.
ein Obsieger der lockenden Sirenen. *Aug.* 18.
ein Biene. *Aug.* 19.
bekehrt sehr viele. *Aug.* 25.
macht Frieden. *Aug.* 26.
thut Wunder. *Aug.* 27.
ist sehr geduldig. *Aug.* 29.
ein Liebhaber deß Gecreutzigten. *Aug.* 30.
und deß Namens JESU. *Aug.* 31.
wird von einem Crucifix umhälset. *Aug.* 32.
verehret inniglich Mariam. *Aug.* 33.
grüsset Mariam mit einem Gegen-Gruß. *Aug.* 34.
predigt nachtrücklich. *Aug.* 35.
weiß bekleydt/ warumb? *Aug.* 36.
dessen Leibs-Gestalt. *Aug.* 73.

S. Bernardus ist zahlreich in den Seinigen. *Aug.* 38.
das Bienlein niemahlen müßig. *Aug.* 23.
bruthet wunderbarlich. *Aug.* 22.
liebt das Reine / hasset das Unreine. *Aug.* 21.
ist klein / doch nutzlich. *Aug.* 20.
Blumen unterschiedlich. *Aug.* 10.

C.

Creutz-Straß die sicherste. *Oct.* 2.
Creutz macht den Bösen böser / besser aber den Guten. *Oct.* 3.
durch das Creutz seynd die Heilige geprüfft worden. *Oct.* 4.
Christus bittet für seine Creutziger. *Aug.* 3.
dessen Feind sterben unglückseelig. *Oct.* 21.
das Christ-Kindlein solle mit uns streiten. *Dec.* 75.
umhälset uns. *Dec.* 77.
das sollen wir nicht beleydigen. *Dec.* 76.
sondern auch liebreich empfangen. *Dec.* 78.
und von Hertzen lieben. *Dec.* 79.

D. E.

Eltern Sorg wegen der Kinder. *Nov.* 36.
zu deren Lieb treibt uns an die Natur selbsten. *Nov.* 42.
den Verstorbenen sollen die Kinder beyspringen. *Nov.* 44.
seynd zu ehren. *Jul.* 74.
Englische Chör neun. *Sept.* 7.
jeder Engels-Chor hat sein besonderes Amt. *Sept.* 8.
jeder Mensch hat seinen besondern Engel. *Sept.* 9, 10, 11.
der Engel Schutz ist sehr nützlich. *Sept.* 13.
beschützen uns. *Sept.* 14, 15, 29, 30, 31, 32.
deren Gutthat in Jsrael. *Sept.* 16.
im jüngern Tobia. *Sept.* 17.
gegen der Judith. *Sept.* 18.
trösten die Betrübten. *Sept.* 19.
in der Agar erwiesen. *Sept.* 20.
ermahnen uns zum Guten. *Sept.* 21.
seynd gute Räth. *Sept.* 22.

die Engel / Leib-Ärtzten. *Sept.* 23.
zu sehen in Tobia. *Sept.* 25.
bitten für uns und mit uns. *Sept.* 26, 28.
erwiesen in Tobia. *Sept.* 27.
verlassen den Sünder nicht. *Sept.* 33.
ermahnen zur Buß. *Sept.* 34.
denen seynd wir Danck schuldig. *Sept.* 35.
Ehr / und Gehorsam. *Sept.* 36.
deren Klarheit unterschiedlich. *Sept.* 66.
Ezechias erhalt Verlängerung deß Lebens. *Dec.* 58.

F.

Fegfeuer wird erwiesen. *Nov.* 28, 29, 30.
wo es seye. *Nov.* 32.
ist im Mittelpunct der Erden. *Nov.* 33.
dessen Pein unaussprechlich. *Nov.* 37.
und entsetzlich. *Nov.* 38.
gar bitter. *Nov.* 47.
aus welchem das Kind die Mutter erlöst. *Nov.* 43.
ist ein Eingang zum Himmel. *Nov.* 46.
aus dem vom Vatter eine Supplic an den Sohn. *Nov.* 54.
Feind lieben ein grosses Werck. *Aug.* 2.
das haben gethan Paulus, Stephanus &c. *Aug.* 4.
Fisch im Sündfluß erhalten. woher? *Sept.* 60.
viele Francisci werden gefunden. *Dec.* 10.
sonderlich in der Societät JESU. *Dec.* 14.
Franciscus Seraphicus ein Bild deß Gecreutzigten. *Oct.* 9.
ein Exempel und Exemplar der Vollkommenheit. *Oct.* 11.
ein anderer Moyses. *Oct.* 12.
ein anderer Elias. *Oct.* 13.
dessen Namen außgelegt. *Oct.* 14.
ist in vielen Christo gleich. *Oct.* 15, 18, 19, 20.
mit Wunden geziehrt. *Oct.* 16.
von Christo unterschieden durch den Habit. *Oct.* 17.
wird von der Höllen bestritten. *Oct.* 22.
die Franciscus zum Streit auffordert. *Oct.* 24.
wältzet sich bloß in den Dörnern. *Oct.* 25.

Franciſcus Seraphicus iſt roth und weiß. *Oct.* 26.
in allen Gliedern heilig. *Oct.* 27.
würcket Wunder. *Oct.* 28.
empfangt die Wunden aus lauter Lieb. *Oct.* 30.

G.

GOtt eröffnet / was verſchloſſen. *Nov.* 49.
der Gerechte iſt ein Spiegel. *Jul.* 56.
den Geheimnuſſen GOttes ſollen wir nicht nachgrüblen. *Jul.* 5.
in GOttes Anſchauung beſteht die Seeligkeit. *Nov.* 15, 16.
GOtt höchſt verdemüthigt in der Menſchwerdung. *Dec.* 62.
Gott der Lieb nackend vorgeſtellt. *Dec.* 64.
Groſſe Lieb GOttes gegen den Menſchen. *Dec.* 66.
ohne einige Widergeltung. *Dec.* 67.
iſt gleich der mütterlichen Lieb. *Dec.* 68.
auch gegen die Undanckbare. *Dec.* 69.
gebraucht ſich einer wunderbahrlichen Liſt in der Menſchwerdung. *Dec.* 72.
zeitliche Güter ein zerbrechliches Glas. *Jul.* 46.

H.

Ein jeder Heiliger hat was beſonders. *Jul.* 38.
und leuchtet vor einem beſondern Stand. *Jul.* 39.
Heilige ſeynd zu verehren. *Nov.* 10, 11.
den Blumen verglichen. *Aug.* 9.
bitten für uns. *Nov.* 12, 13, 14.
Himmelreich verglichen. *Jul.* 77, 78.
Helena wie von Zeuxe entworffen. *Oct.* 10.

J.

Iſaias erhalt ein Zeichen dem Menſchen zum Guten. *Dec.* 59.
Jugend ein Spiegel. *Jul.* 42.

K.

Kärcker unmenſchlich. *Nov.* 50.
in Geſellſchafft eines Kinds wird Gedeon ſieghafft. *Dec.* 73.
und anderſtwo der Feind geſchlagen. *Dec.* 74.
Kinder Ungehorſam zu verfluchen. *Jul.* 75, 76.
ſeynd heutiges Tags ungehorſam. *Jul.* 73.
Kirch zweyfach. *Nov.* 9.
iſt ein Garten. *Aug.* 8.
Klarheit der Sonnen anderſt / als der Stern. *Sept.* 65.

L.

Einer muß vom andern lernen. *Dec.* 3.
menſchliches Leben ein Krieg. *Dec.* 27.
Leyden iſt glückſeelig. *Oct.* 6.
dieſes ſoll keiner abſchlagen. *Oct.* 7.
Lieb läſſet ſich nicht verbergen. *Dec.* 65.
Lilg beſchrieben. *Aug.* 12.
deren Lob. *Aug.* 11.
übertrifft alle andere Blumen. *Aug.* 13.

M.

Maria ein Lilg. *Aug.* 14.
geboren die Freud deß Himmels und der Erden. *Sept.* 37, 40.
iſt ein Buch. *Sept.* 39.
welches groß und klein. *Sept.* 41.
deren Namen herrlich. *Sept.* 42.
benamſet vom Meer. *Sept.* 44.
unterſchiedlich ausgelegt. *Sept.* 45, 46, 47.
iſt unter allen die Vollkommenſte. *Sept.* 48.
wird von ihren Feinden geprieſen. *Sept.* 49.
iſt das vollkommenſte Werck. *Sept.* 51.
wehe dero Läſterern. *Sept.* 50.
wer Mariam haſſet / kan JEſum nicht lieben. *Sept.* 52.
deren Geburt allen Geſchlechtern erfreulich. *Sept.* 53.
und den 4 Theilen der Welt. *Sept.* 54.

Ave Maria durch Buchstaben-Wechsel. *Sept.* 55. &c.
Maria warum im Englischen Gruß außgelassen. *Sept.* 56.
dero Namen unaussprechlich. *Sept.* 57.
dem Namen JESU zuzusetzen. *Sept.* 58.
ist trostreich. *Sept.* 63.
ein Fürsprecherin der Sünder. *Sept.* 61, 62.
ist eine Sonn niemahlen verfinstert. *Dec.* 35.
grösser / als Sie / hat GOtt nicht erschaffen können. *Dec.* 38.
ist das Neue auf Erden. *Dec.* 36.
ein neues Geschirr. *Dec.* 39.
verkündigt die Herrlichkeit GOttes. *Dec.* 41.
in ihr ist alles gut. *Dec.* 42.
ist schöner als Judith. *Dec.* 43.
inwendig schöner. *Dec.* 44.
auswendig gantz schön. *Dec.* 45.
wird gelobt aus ihrem Gang. *Dec.* 46, 47.
zertritt der Schlangen das Haupt. *Dec.* 48.
ist schön wie der Mond. *Dec.* 49.
von der Erbsünd befreyt / wann? *Dec.* 50.
und wie? *Dec.* 51, 52, 53, 54.
wird erwiesen aus dem Ave Maria. *Dec.* 55.
deren Schönheit ziehet an sich. *Dec.* 57.
warum zu ihr gesagt: superveniet? *Dec.* 56.
der Mensch ist gar zu empfindlich. *Nov.* 39.
und gar zu delicat. *Nov.* 51.
das Werck lobt den Meister. *Jul.* 62.
der H. Michael führet in Himmel. *Sept.* 64.
ist grösser als andere Engel. *Sept.* 67.
ein grosser Himmels-Fürst. *Sept.* 68, 69.
dessen Lobspruch. *Sept.* 70, 71.
und Gutthaten. *Sept.* 72, 73, 74.
ist sehr starck / und mächtig. *Sept.* 75, 76, 77.
der Synagog vorgesetzt. *Sept.* 78.
streit für die Gute / bestreit die Böse. *Sept.* 79.
hat den Satan angebunden. *Sept.* 80.
vertreibt alle Feind. *Sept.* 81.
wird im letzten Gericht vorangehen. *Sept.* 83.
Moyses im Wasser erhalten, woher? *Sept.* 59.

N.

Namen und That sollen überein stimmen. *Sept.* 43.
Nard gepreſt / gibt ſtärckeren Geruch. *Aug.* 28.

O.

Oelzweig Zeichen des Friedens. *Aug.* 1.
Ort zur Bestraffung des Sünders. *Nov.* 31.

P.

Der Heil. Paulus iſt allen alles. *Jul.* 41.
Philippus gelobt aus Alexandro M. dem Sohn. *Dec.* 33.
Prælat, wie ein Immen-König. *Aug.* 24.
Reicher Praſſer warum verdammt. *Nov.* 35.

Q. R.

Rachgier ein böſes Haupt-Küſſen. *Aug.* 5.
Reich GOttes iſt keine Speiß. *Nov.* 17.
wird mit Gewalt erobert. *Nov.* 18.
von den Heiligen erhalten. wodurch? *Nov.* 19.
zu welchem unterſchiedliche Stafflen. *Nov.* 20, 22, 23. &c.
wie es zu erlangen. *Nov.* 27.
Reichthumen mit dem Epheu verglichen. *Nov.* 21.

S.

Der Heil. Sacrament öffterer Gebrauch nützlich. *Nov.* 1.
den die Höll mißrathet. *Nov.* 2.
und auff alle Weis verhindert. *Nov.* 3.
was der wahre Schmertz und Reu. *Jul.* 30.
muß beſtändig ſeyn. *Jul.* 31.
Schönheit ziehet an ſich. *Dec.* 70.
viele von GOtt geſegnet. *Jul.* 71.
Seel deß Menſchen hoch zu schätzen. *Sept.* 12.

Seelen im Fegfeuer bitten um Hülff. *Nov.* 41.
diesen solle man geschwind helffen. *Nov.* 45.
und auff was vor Weis. *Nov.* 48.
für sie sollen wir beten. *Nov.* 52.
ein jeder für die ihm am nechsten. *Nov.* 53.
Waffen eines Christlichen Soldatens. *Dec.* 11.
Sonn warum zuruck / und nicht vor sich gangen. *Dec.* 63.
Speiß ernähret / und tödtet. *Jul.* 9.
Speiß lebendig / anderst / dann die todte. *Jul.* 14.
Sonn verkündigt GOttes Herrlichkeit. *Dec.* 40.
Spiegel zeigt alles an. *Jul.* 36.
betrügt nicht. *Jul.* 37.
lehret / und ermahnet. *Jul.* 53.
nimmt in sich die Figur der Sonnen. *Jul.* 54.
Sünd entblöst. *Dec.* 60.
läßliche Sünd im Fegfeuer sehr hart abgestrafft. *Nov.* 40.
der Sünd wegen sich berühmen ist entsetzlich. *Jul.* 29.

T.

Taback ein heilsames Kraut. *Sept.* 1.
der Todten alsbald vergessen / ist höchst strafffältig. *Nov.* 34.
Tugend wird probirt durch Widerwärtigkeit. *Oct* 8.

V.

Verbum caro factum in anagrammate. *Dec.* 80.
Unsere Fehler suchen wir zu verdecken. *Sept.* 82.
denen / die nicht verzeyhen / wird GOtt nicht verzeyhen. *Aug.* 6.
S. Udalricus ein Tugend-Spiegel. *Jul.* 40.
von Kindheit auff der Tugend ergeben. *Jul.* 43.
ein Spiegel deß Gehorsams. *Jul.* 44.
vom Bischoff Adalbarone hoch geschätzt. *Jul.* 45.
wird ungern Bischoff. *Jul.* 47.
ist ein Brenn-Spiegel. *Jul.* 48.
ist allen alles. *Jul.* 49.
ein Spiegel der Andacht. *Jul.* 50.
macht Frieden. *Jul.* 51.
verjagt die Hummen. *Jul.* 52.

S. Udalricus hat die Gleichnus Christi. *Jul.* 55.
ist Seelen-begierig. *Jul.* 57.
ein allgemeiner Spiegel. *Jul.* 58.
ein Einschluß aller Tugenden. *Jul.* 59.
stirbt seelig. *Jul.* 60.
steiffer Vorsatz zur Buß nothwendig. *Jul.* 32.
ist bey uns unkräfftig. *Jul.* 33.
Vorzug hat eines in jedem Geschlecht. *Sept.* 38.

W.

WIr wollen/ und wollen auch nicht. *Jul.* 34.
Wort Gottes gern angehört/ ein Zeichen der Prædestination. *Dec.* 8, 18.
ist kräfftig zur Bekehrung. *Dec.* 7.
ein Artzney. *Dec.* 6.
ein Saamen/ ein Liecht ꝛc. *Dec.* 4, 5.
wird erwiesen ex SS. PP. *Dec.* 2.
Wunder/ und Wunden machen groß 2 Franciscos. *Dec.* 32.

X.

Franciscus Xaverius beyder Welt Atlas. *Dec.* 9.
ist ein Feuer. *Dec.* 12.
eine Wolck. *Dec.* 13.
ein anderer Alexander. *Dec.* 15.
dessen Namens Außlegung. *Dec.* 16.
ist gröſſer/ als Alexander M. *Dec.* 17.
woher groß. *Dec.* 19.
Obsieger seiner selbsten. *Dec.* 20.
großer Eyferer. *Dec.* 21.
sehr dürstig nach den menschlichen Seelen. *Dec.* 22.
glücklich in der Bekehrung. *Dec.* 23.
ein Apostolischer Hirt. *Dec.* 24.
begehrt nur Seelen. *Dec.* 25.
ist ein Gedult-Spiegel. *Dec.* 28.
dessen Widerwärtigkeit zeigt an ein Crucifix. *Dec.* 30.
groß mit Wunderwercken. *Dec.* 31.
dessen rechter Arm noch heut unverwesen. *Dec.* 34.

Z.

Den Gott hier züchtiget/ dem wird verschont in der andern Welt. *Oct.* 1, 5.

VIrtVosIVs Pantheon,
Deo, & SanCtis
ereCtVM.
Id est:

SERMONES PANEGYRICI

De
Præcipuis Sacrorum Ordinum Fundatoribus,
Patriarchis, aliisque Terrarum Patronis, ad
normam, & formam Psalmo-graphi *Psal.* 148. *v.* 1.
LaVDate IpsVM In eXCeLsIs.
Insertis nonnullis festis de B. M. V. de circumcisione Domini &c.
& duodecim signis Prædestinationis, quorum singula singulis mensibus
præfiguntur cum Symbolis chrono-graphicis, & figuris.
Das ist:

Lob-Predigen

Von
Denen fürnehmsten Heil. Ordens-Stifftern, Patriarchen,
und andern heiligen Lands Patronen; dann auch auff etwelchen Mariæ-
Festtägen / und von denen 12. Zeichen der Göttlichen Gnaden-Wahl /
deren jedes jedem Monat vorgesetzt wird.

Pars III.

Operâ, & Industriâ
F. Christiani Brez, Ordinis Fratrum Minorum Recollectorum, Provinciæ Thuringiæ S. Elisabethæ Concionatoris Emeriti, & Ordinari.
Ad B. Mariam Virginem Wezlariæ.

Nürnberg / In Verlegung Paul Lochners / Buchhändlers. A. 1723.

CATALOGUS

Sermonum, eorumque thematum in hac parte 3 contentorum.

Appendix Zodiaci Christiani.

Progr. Prædestinatio Dei justa.
Anagr. Si id, perditio tua sanè à te.

Symbolum.

Verè non enarrabILIs saLVanDorVM paVCItas.

Thema.

Maledictio vorabit terram, & relinquentur homines pauci. Isaiæ 24. v. 6.
Der Fluch wird das Land fressen / und werden wenig Menschen übers bleiben.

Festum S. Caroli Borromæi.

Progr. Carolus Borromæus.
Anagr. Sol sum, âb arcu eroro.

Symbolum.

aVgVstVs seMper, præCLarVs In IrIDe soL est.

Progr. Carolus.
Anagr. Sol arcu.
Progr. Carolus Sextus Imperator.
Anagr. Ut ſol ex arcu Maris perſto.
Progr. CaroLVs SeXtVs ſoLâ Del gratIa IMperator.
Anagr. SoLâ DeI gratIâ Vt Sol eX arCV MarIs perſto.

Thema.

Quaſi Sol refulgens, ſic ille effulſit in domo Dei, quaſi arcus refulgens inter nebulas gloriæ.
Wie die Sonn in ihrem Glantz / alſo leuchtet er im Tempel GOttes / und wie der Regenbogen glantzet zwiſchen den herrlichen Wolcken. Eccl. 50. v. 7, 8.

Feſtum M. P. Auguſtini.

Progr. Auguſtinus.
Anagr. Gnavus tuis.

Symbolum.

AsCCVſator sVI DeVotIſsIMVs.

Thema.

Ubi abundavit delictum, ſuperabundavit & gratia. ad Rom. 5. v. 20.
Wo aber die Sünd überhand genommen hat / da hat die Gnad noch vielmehr überhand genommen.

Feſtum S. P. Dominici.

Progr. Sanctus Pater Dominicus.
Anagr. 1. Perdoctus canis an ſumit?
2. Canis pernâ doctus ſumit.

Symbolum.

AVgVſtVs CanIs DoMInICVs.

Thema.

Thema.

Quid enim ſum ſervus tuus canis, ut faciam rem iſtam magnam? 4. Reg. 8. verſ. 13.

Was bin ich dein Knecht ein Hund / daß ich diß groſſe Ding thun ſolle?

Feſtum S. Ignatii Fundatoris Soc. JEſu.

Progr. Ignatius.

Anagr. 1. Tua ignis.
2. Signavit.

Symbolum.

SpeCVLVM arDens, ſensIbILIterqVe Vrens.

Thema.

Quaſi ignis effulgens, & thus ardens in igne. Eccli 50. v. 9.

Wie ein ſcheinend Feuer / und wie Weyrauch / der im Feuer angezündet wird.

Feſtum Dedicationis Portiunculæ.

Progr. Portiuncula.

Anagr. In culpa utor.

Symbolum.

SpongIa, qVâ DeLetVr, qVoD fLebILIter DoLetVr.

Thema.

In illa die erit fons patens domui David, & habitantibus Jeruſalem in ablutionem peccatoris, & menſtruatæ.

An demſelbigen Tag wird das Haus Davids / und die zu Jeruſalem wohnen / einen offnen Brunnen haben zur Abwaſchung des Sünders / und der Mondſichtigen. Zach. 13. v. 1.

Feſtum S. M. Magdalenæ.

Progr. Maria Magdalena.
Anagr. Grandia mala mea.

Symbolum.

IrIs arCVata fæCVnDIor aqVarVM parens.

Thema.

Lacrymis cæpit rigare pedes ejus. Luc. 7. v. 38.
Sie fienge an mit Thränen ſeine Füß zu netzen.

Feſtum Dedicationis.

Progr. Sede.
Anagr. Edes.

Symbolum.

HoſpItIo eXCeptVs â ZaChæo DoMInVs.

Thema.

Excepit illum gaudens. Luc. 19. v. 6.
Er empfieng ihn mit Freuden.

Feſtum Sacratiſſimi Roſarii.

Progr. Roſarium Marianum.
Anagr. Roſâ Mariâ munimur.

Symbolum.

FortIVs SoDaLItatIs propVgnaCVLVM.

Fortitudo, & decor indumentum ejus. Prov. 31. v. 26.
Stärcke und Zierde iſt ihr Kleid.

ZoDIaCI

ZoDIaCI ChrIstIanI
DIffVsIor appenDIX.

Progr. Prædeſtinatio Dei juſta.
Anagr. Si id, perditio tua ſanè â te.

Electos paucos Sacra cùm Scriptura vocatis
E multis (numero vix remanente) notet,
Ut meritis tribuenda tuis tua vita, ſalúsque,
Sic mors demeritis, perditióque tuis.
Si benè vixiſti, paucos numeraberis inter,
Ne malè devivas, vivere diſce benè.

f. Multi vocati, pauci electi.

Daß die Zahl der Auserwählten
gar klein sey, die Schrifft thut melden,
So du nicht aus diesen bist,
Deinem Willen es zuschreibe,
daß du seyst, beständig bleibe
in der Tugend, frommer Christ.

THEMA.

Maledictio vorabit terram, & relinquentur homines pauci. Isai. vig. quarto.

Der Fluch wird das Land fressen, und werden wenig Menschen überbleiben. Isaiæ 24. v. 6.

Matth. 20. v. 22.

Als GOtt sagt bey dem H. Evangelisten Matthæo cap. vigesi. Multi vocati, pauci verò electi: **Viele seynd beruffen / aber wenige auserwählt.** Das will Er bekräfftigen bey dem Evangelischen Propheten Isaia, c. vig. quarto: Hæc erunt in medio terræ, in medio populorum, quomodo si paucæ olivæ, quæ remanserunt, excutiantur ex olea, & racemi, cùm fuerit finita vindemia: **Es wird mitten in dem Land / und mitten unter den Völckern also zugehen / als wann wenige überbliebene Oliven vom Oelbaum abgeschlagen / und Trauben abgelesen werden / wann der Herbst ein End hat.** Allwo der hönigfliessende Lehrer den Endschluß machet mit folgenden: Novit Dominus, qui sunt ejus, & solus ipse scit, quos elegerit à principio; Quis verò scit hominum, si est dignus amore, an odio? Quod si, ut certum est, certitudo nobis omnino negatur, nunquid non tantò delectabiliora erunt, si qua fortè electionis hujus signa possimus invenire? quam enim requiem potest habere Spiritus noster, dum Prædestinationis suæ nullum adhuc testimonium tenet? fidelis proinde sermo, & omni acceptione dignus, quo salutis testimonia commendantur. Hoc sanè verbo, & Electis consolatio ministratur, & subtrahitur reprobis excusatio. Cognitis siquidem signis vitæ quisquis hæc negligit, manifestè convincitur, in

Isai. 24. v. 13.

2. Electi pauci.

S. Bernardus. Ser. 2. de oct. Pasch.

vano

vano accipere animam suam, & pro nihilo habere terram desiderabilem.

Also kanst du mit Recht keinem andern / als dir selbsten die Schuld zuschreiben / so du in dir kein Zeichen der Prædestination findest. Daß GOtt diese zum Himmel verordnet / andere aber zur Höllen verdammet / ist nicht aus blinder Losung geschehen / wie sagt der Evang. Lucas, Act. dec. quinto : Notum à sæculo est Domino opus suum. Gleichwie der allwissende GOtt von Ewigkeit also unsere gute und böse Werck vorgesehen hat / hat er diesen die Höll / jenen aber die ewige Cron beschlossen / daß also wol geschrieben D. Prosper (respons. 3. ad capit. object. Gallic.) Non ex eo necessitatem pereundi habuerunt, quia prædestinati non sunt; sed ideo prædestinati non sunt, quia tales futuri ex voluntaria prævaricatione præsciti sunt. 3. Qui perit, inceritum sibi ipsi adscribat. Act. 15. v. 18.

Dieses bekräfftiget der grosse Augustinus : Non odit Deus Esau hominem, sed Esau peccatorem. (l. 1. ad Simplic. q. 2.) Dann GOtt hasset in dem Menschen anderst nichts / als die Sünd. (Idem Epist. 105.) Solum peccatum viam obstruit ad cœlum. Omnes quidem metam ad unam properamus, sed heu ! quàm diversis semitis & imus, & currimus, & perimus ! Es rufft und schreyt uns zu die ewige Warheit: Gehet hinein durch die enge Pforten / dann die Pforten ist weit / und der Weeg breit / der führt zum Verderben / und viele gehen dardurch hinein : Wie eng ist die Pforten / und wie schmal der Weeg / der zum Leben führt / und wenige seynd / die ihn finden. Matth. sept. cap. & Luc. c. dec. tert. Deswegen ermahnet sie uns weiter : Contendite intrare per angustam portam, quia multi, dico vobis, quærent intrare, & non poterunt : **Bemühet euch durch die enge Pforten einzugehen / dann ich sage euch / viele werden darnach trachten / daß sie hinein gehen / und werdens nicht können.** 4. Solum peccatum odit in Esau Deus. Matth. 7. v. 27. & Luc. 13. v. 23. ibid. v. 24. 5. Angusta porta ad vitam.

Wol ein enger Weeg / den du allein ohne Liecht / und ohne Diener und Gesellen wirst müssen eingehen ! Ein jeder aus uns wird vor sich selbsten GOtt müssen Rechenschafft abstatten / ein jeder wird seinen Last tragen / ein jeder wird seinen eigenen Lohn empfangen nach seinen Verdiensten / wie sagt der H. Paulus ad Rom. duod. ad Gal. sexto, und primæ ad Cor. tertio. Unusquisque propriam mercedem accipiet secundùm suum laborem. Und das ist / warum Christus so offt in diese Wortsausbricht / Matth. c. vig. & c. vig. sec. Multi sunt vocati, pauci verò electi, **viele seynd beruffen / wenige aber auserwählt.** Dieses eintzige Wörtlein Pauci, **wenige**, als ein unerhörter Donnerschlag / AdRom. 12. Ad Gal. 6. 1. Cor. 3. v. 8. Matth. 20. v. 16. & c. 22. v. 14.

hat nicht wenige verkehrte Sünder bekehrt/ und aus dem tieffen Sünden-Schlaff aufgeweckt/hat nicht wenige von der breiten Höllen-Strassen den Weeg gebahnt in die Speluncen und Einöden; Ja wie viele hundert tausend Martyrer hat dieses Pauci, wenige/zu Rädern und Galgen/zu allerhand Peinen und Marter gebracht? Ihr eintzige Stimm ware: Wir sterben gern/frölich und bereitwillig/damit uns nur gegeben werde zu leben unter den wenigen Auserwählten: Man senge und brenne uns/ man zerhaue und zerfetze uns in 1000. Stück / so wir nur würdig werden den Seeligen Wenigen zugesellet zu werden. Und wer ware nicht aus denen sieghafften Martyrern und Blutzeugen Christi JEsu / der sich nicht inbrünstigst verlauten liesse? Sollte ich allein 100. Leiber haben/ so wäre ich bereit/selbige mit einander an das Creutz schlagen zu lassen; Sollte ich 100. Häupter haben/wollte ich mich nicht weigern/ dieselbige mit einander dem blutgierigen Schwerdt des Henckers getröst darzustrecken; 100mal sterben wird mir der gröste Lust seyn/wann ich nur dardurch gelangen kan in die Gesellschafft der Wenigen/welche auserwählt.

6. Multi Martyres facti, ut essent inter paucos electos.

Dieser Leib und Seel durchdringende Donnerschlag / dieses eintzige Wörtlein Pauci, wenige / hat nicht wenige beschreite zahmlose Venus-Kinder aus den süßlockenden Wollust-Feldern gezwungen und geführt in die Leyd-und Bußhäuser;sie achten es für heilsamer unter wenigen erhalten zu werden/ als mit und unter vielen ewig zu Grund gehen / dann der unter vielen umkommt / der unter vielen zu Grund gehet / gehet deswegen nicht weniger zu Grund. Und diese Wenigkeit der Auserwählten hat uns GOtt jederzeit vor die Augen gelegt zu unserer Warnung. Von dieser hat Noë, justitiæ præco, wie ihn nennet der H. Petrus secundæ secundo, der Prediger der Gerechtigkeit/ mehr dann hundert Jahr geprediget vor dem allgemeinen Sündfluß. Wie viele aber haben es zu Hertzen genommen? Alle / alle seynd in den Sünden verstockt verblieben/ deswegen musten auch alle zu Grund gehen / acht einige Seelen aus so vielen Millionen ausgenommen/welche in der Arch Noë seynd erhalten worden/und unter diesen Wenigen ware auch der Cham gottloß.

7. Satius est paucos inter salvari, quàm cum multis perire. 2. Pet. 2. v. 5.

Gen. 7. c.

Als GOtt Sodomam samt den fünff Städten mit dem himmlischen Feuer verzehren wollte / hätte Er auf die Bitt des Abrahams allen gern verschonet / wann Er unter so vielen 1000. nur zehen Gerechten gefunden hätte / deren auch so gar nicht 2. ein jede Stadt stellen konnte / deswegen der Engel den Loth ermahnet: Festina, & salvare. Gen. dec. nono. Seynd also dieser entsetzlichen Feuersbrunst / durch welche die so Volckreiche Städt zur Aschen gefallen / nur 3. Menschen entrunnen/ wie so grosser Ver-

Gen. 18. Gen. 19. v. 22.

8. Electi pauci.

Verwüstung gnugsame Zeichen an besagten Oertern noch heut nicht ohne Schrecken zu sehen seynd. Und wer siehet nicht die wenige Zahl der Auserwählten / welcher die streitbare Männer zehlet / welche der Heerführer Moyses aus Egypten geführt / deren waren sechsmal hundert tausend / Weiber und Kinder ausgeschlossen? und das übrige Volck unzahlbar / und gleichwol aus einer so unzahlbaren Zahl seynd nur 2. in das gelobte Land kommen / als Caleph und Josue: also werden aus 600000. kaum 2. der wenigen Zahl der Auserwählten einverleibt werden. Ist das nicht wenig? Da auch der Egyptische Tyrann Pharao / da er das flüchtige Israelitische Volck verfolgte / mit seinem gantzen Kriegsheer in dem rothen Meer erbärmlich zu Grund gangen / und so gar nicht ein einziger davon kommen. Exodi 14. c.

Exodi 12 c. 9. Confirmatur.

Weilen das Volck Israel mit Abgötterey sich beflecket / sprache Moyses: Si quis est Domini, jungatur mihi, & eodem die cæsa sunt viginti tria millia hominum. Exodi trig. secundo. **Wer des HErrn ist / verfüge sich zu mir.** Und wurden an demselbigen Tag auf die 23000. erschlagen. Exodi 32. v. 26.

Es kame ein eilfertiger Both zu dem König David mit dieser gefährlichen Zeitung sec. Reg. dec. quinto. Toto corde universus Israël sequitur Absolon, **gantz Israel folget dem Absolon von gantzem Hertzen.** Und sec. Reg. vig. Separatus est omnis Israël à David, secutúsque est Seba, **gantz Israel sönderte sich von David ab / und folgte dem Seba.** Gleiches stellet mir die Welt vor. Christus der himmlische David zeigt uns den Weeg / und bezeichnet denselbigen mit seinen blutigen Fußstapffen / Er zeigt uns auf dem Haupt die dörnere Cron / Er tragt den schweren Last des schmählichen Creutzes auf seinen Schultern / Er siehet uns an mit seinen in Blut und Thränen schwimmenden Augen / und in solchem betrübten Aufzug steigt Er auf dem schmertzhafften Calvari-Berg / ersucht uns freundlichst / daß wir Ihm folgen sollen. Aber wie wenige / ja wol wenige / werden gefunden / die Verlangen tragen mit Ihm zu leyden! Sollte ich nicht Ursach haben zu wiederholen die Wort des H. Joannis, primæ quinto: Mundus totus in maligno positus, die gantze Welt folgt / nicht dem Seba, sondern Satana; wenige seynd / ach sehr wenige / welche Christo folgen auf den Berg Golgatha. 2. Reg. 15. v. 13. 2. Reg. 20. v. 2. 10. Pauci Christum sequuntur. 1. Joan. 5. v. 19.

In der Stadt Jericho ist nur einem einzigen Haus / als der Rahab / verschont worden. Josue sec. & sexto cap. Aus 32000. Soldaten werden nur 300. auserwählt zu dem Streit / die Ubrige mit einander verworffen. Jud. sept. Wegen einer einzigen schändlichen That werden umgebracht von den Hebräern bey 40000 / und von den Benjamitern Jos. 2. & 6. Jud. 7. c.

Jud. 20. auf 606co. Jud. vigeſ. Die Bethſamiter ſahen nur was fürwitziger an
1. Reg. 6. die Arch des HErrn/und wie viele 1000. haben deswegen eingebüſt? Aus
2. Reg. 24. geringem Ubermuth befahle David ſein Volck zu zehlen/ und wegen dieſes wenigen Verbrechens ſeynd auf die 70000. Menſchen durch die Peſt hingeriſſen worden. ſecun. Reg. vig. quarto. Alles dieſes ware nur ein Schatten des Zukünfftigen / und der Anfang derjenigen Predig / welche Chriſtus thun würde von der wenigen Zahl der Auserwählten.

11. Vix millesimus ſalvabitur. Zehle mir/ſo du kanſt/ alle Juden von Abraham an biß auf den letzten Welt-Tag / und du wirſt finden / daß jene 144000/ wovon in der Offenbahrung Joannis Meldung geſchicht / auch ſo gar nicht ſeynd der tauſende Theil aller Gezehlten / alſo daß aus aller derſelbigen Zahl der tauſende Jud unter die Prædeſtinirte nicht kan gezehlt werden. Und was dißfalls von den Juden / das kan von allen Menſchen geſagt werden / dann was

Matth. 7. & Luc. 13. Chriſtus hat vorgeſagt Matth. ſept. und Luc. dec. tertio, das iſt Juden/ und Chriſten gleich/dann es hat Chriſtus geſprochen/nicht nur/daß wenige

12. Confirmatur à Prophetis. aus den Juden / ſondern daß wenige ohne allen Unterſcheid den engen Weeg/der zum Leben führet/finden werden: pauci inveniunt eam.

Iſai. 5. v. 14. Jer. 8. v. 6. Dieſe Warheit unterſchreiben insgeſamt die Propheten / und zwar Iſaias cap. quinto: Dilatavit Infernus animam ſuam, & aperuit os ſuum ſinè termino. Was Jeremias? capit. oct. Omnes in viam ſuam declinaverunt, unusquisque ad avaritiam, à ſummo usque ad noviſſimum. - - Attendi, & auſcultavi, nemo, quod bonum eſt, loquitur, (O wie

idem 23. v. 10. wahr iſt es zu dieſen unſeren Zeiten!) Nullus eſt, qui agat pœnitentiam ſuper peccato ſuo, dicens: quid feci? Omnes converſi ſunt ad curſum ſuum, quaſi equus impetu vadens in prælium. - - Adulteris repleta eſt terra.

Mich. 7. v. 2. Was Michæas? cap. ſept. Væ mihi! non eſt botrus ad comedendum, periit Sanctus de terra, & rectus in hominibus non eſt. Und mit dieſen

Pſal. 13. v. 2. der Königliche Pſalmiſt Pſal. dec. tert. & quinquag. ſec. Deus de cœlo proſpexit ſuper filios hominum, ut videat, ſi eſt intelligens, aut requirens

Pſal. 52. v. 4. Deum. Und anderſtwo: Omnes declinaverunt, ſimul inutiles facti ſunt, non eſt qui faciat bonum, non eſt usque ad unum. Wer den gegenwärtigen Weltlauff nur obenhin und von weiten betrachtet / der wird müſſen

13. Revixerunt tempora Noë. geſtehen/daß der Prophet David nur gar zu wahr geredet/ja er wird müſſen ſagen/ daß die unglückliche Zeiten Noë wieder vorhanden/ und wie anderſt? Dann ſicut erant ante diluvium comedentes, & bibentes, nubentes, & nuptui tradentes, usque ad eum diem, quo intravit Noë in arcam,

Matth. 24. v. 38. & non cognoverunt, donec venit diluvium, & tulit omnes. Matth. vig. quarto. Alſo wird die Tugend aller Orten vertrieben / oder wo ſie doch auf-

auf- und angenommen wird / wird sie nicht tractirt / als eine Hausgenossin / sondern als eine Fremdin bloß beherberget / also führen die Laster den Scepter / die Ungerechtigkeit / Neid / und Mißgunst lassen sich offentlich sehen / Geilheit hat den Vorzug / dahero die Zahl der Frommen sehr gering und wenig / welche mit den Millionen der Gottlosen verglichen den Spruch Biantis bekräfftigt: Rari boni, pravi plurimi. Welchem beyfallt der H. Ambrosius: In comparatione, seynd seine Wort / reproborum exigua est turba Electorum. 14. Rari boni, pravi plurimi.

Gleiches bestättigen die HH. Evangelisten. Lese den H. Joannem, und du wirst finden primæ quinto: Mundus totus in maligno positus. Lese den H. Petrum, und du wirst finden Epist. primæ c. quarto: Si justus vix salvabitur, peccator & impius ubi parebunt. Lese den H. Paulum, und du wirst finden ad Philip. sec. Omnes quæ sua sunt, quærunt, non quæ sunt JEsu Christi. Sagt nicht Christus selbsten Matth. undec. Regnum cœlorum vim patitur, & violenti rapiunt illud? Und höret nicht auf zu drohen Luc. sexto: Væ vobis divitibus, quia habetis consolationem vestram: Væ vobis, qui saturati estis, quia esurietis: Væ vobis, qui ridetis nunc, quia lugebitis, & flebitis. 1. Joan. 5. v. 19. 1. Petri 4. v. 18. Ad Phil. 2. v. 21. Matth. 11. v. 12. Luc. 6. v. 25.

Und diese Evangelische Warheit legt uns auch Christus vor die Augen in jenem guten Saamen Lucæ oct. Dessen ein Theil gefallen auf den Felsen v. 6. der aber in seinem Aufgang verdorret / dieweil er keine Feuchtigkeit hatte. Ein anderer Theil fiel an den Weeg / und ward zertretten / und die Vögel des Himmels frassen ihn auf. v. 5. Der dritte Theil fiel unter die Dörner / und die Dörner giengen mit auf / und erstickten ihn. v. 7. Der vierdte Theil endlich fiel auf ein gut Land / und truge hundertfältige Frucht. v. 8. Aus denen zehen Aussätzigen / die von Christo gereiniget / ist nur einer zuruck kommen / der Christo Danck gesagt. Luc. dec. sept. Welche zu dem himmlischen Abendmahl eingeladen waren / cæperunt simul omnes se excusare. Luc. dec. quarto. Die thun sich mit einander entschuldigen. In jenem heilsamen Schwemmteich zu Jerusalem wurde auf die Bewegung des Wassers nur einem aus so vielen Preßhafften die Gesundheit ertheilt. Joan. quinto. Ein einziger Nicodemus aus dem Hebræischen Rathsherrn redet was freyer vor Christo. Joan. sept. E tot divitibus & avaris Hierichuntinis civibus, è tot scil. onustis camelis, unicus Zachæus, depositâ gippi sarcinâ, (also redet Beda l. 5. c. 77. in Luc. 19. c. eam,) das ist / opum onere relicto, & per angustam portam ingressus, rem injustè partam restituit. Luc. dec. nono. 15. Paucitas Salvandorum confirmatur. Luc. 8. c. Luc. 17. c. Luc. 14. c. Joan. 5. c. Joan. 7. c.

Paulus

Paulus ante Philippos Urbem Macedoniæ concionatur, da hatte er viele Anhörer/aber wenige Folger/dem Lydiæ allein gefiele das Christliche
Act. 16. c. Gesetz. Act. dec. sexto. Gleichfalls predigte Christum der H. Apostel zu
Athen / die sich aus Unzahlbaren bekehrten / waren allein Dionysius und
Act. 17. c. Damaris. Act. dec. sept. In dem grossen Rath der 72. zu Jerusalem
Luc. 23. c. ware kaum einer oder der ander / der nicht in den Todt Christi mit einstimmete. Also waren vor dem Creutz des HErrn viele Zuschauer / aber wenige Liebhaber und Nachfolger: Sic & hodie conciones multæ, mutationes morum nullæ, vel raræ. Man predigt von den Lastern/ und wer thut
16. sich von denselbigen entziehen? Kaum daß man selbige nur obenhin mit
Rara morum mutatio. Worten berühren darff/ ich will nicht sagen/ sich unterstehen an der Wurtzel anzugreiffen / um mit Eiffer auszurotten. Multi vocati, pauci electi,
Jer. 12. v. 11. O wie wenige auserwählt! wie wol hat also prophezeyt Jeremias cap. duod. Desolatione desolata est omnis terra, quia nullus est, qui recogitet corde. O wie flüchtig seynd unsere Gedancken! wie fern und unbeständig zu dem Guten? dahero entstehet so geringe Forcht der Höllen/ dahero in unsern Hertzen erloschen alle Lieb und Verlangen zu der himmlischen Glory.

Auch nicht wenige unter den Christen treffen die Wort des frommen
Psal. 105. v. 24. Davids Psal. cent. quinto: Pro nihila habuerunt terram desiderabilem. Und dardurch wird gestärckt der höllische Rieß Behemoth / von welchem
Job 40. v. 18. Job bezeugt cap. quadr. Ecce absorbebit fluvium, & non mirabitur, & habet fiduciam, quod Jordanis influat in os ejus. Deswegen dieser Gedult-Spiegel beyfügt cap. nono: Verebar omnia opera mea, sciens, quod non parceris delinquenti. Alle meine Wort und Werck / ja auch die verborgenste Gedancken seynd mir suspect, und beängstigen mich / indem ich behertzige die strenge Göttliche Gerechtigkeit. Und diß ist die Ursach / warum Hilarion (von dem S. Hieron. in vita illius c. 38.) zittern
17. thut in seiner Sterbstund / da er jetzt sollte erscheinen vor dem Göttlichen
Sancti trepidarunt in morte. Richter / deswegen er seine Seel also anredete: Egredere, quid times? egredere anima mea, quid dubitas? Schon bey 70. Jahr hast du Christo gedient/und förchtest dich? Er förchtete nicht den Todt/sondern das bevorstehende Gericht. So gehe dann hin/mein Christ! und indem sich die heiligste Männer beförchten wegen ihr Seeligkeit / lebe nur sicher und frölich dahin / sammle dir häuffige Schätz der Welt / verfolge auf Gut und Blut deinen Nächsten/singe und springe: Cœlum cœli Domino, terram autem dedit filiis hominum, lasse dir in allem wol seyn/ folge/ was dein Hertz und Augen verlangen / lasse dich nichts anfechten ꝛc. wisse aber / quod pro omnibus

omnibus his adducet te Deus in judicium. Eccl. und. Et quamvis annis multis vixerit homo, & in his omnibus lætatus fuerit, meminisse debet tenebrosi temporis, & dierum multorum, qui cùm venerint, vanitatis arguentur præterita. ibid. Also vielmehr satagite, ut per bona opera certam vestram vocationem, & electionem faciatis. sec. Petri primo. Eccl. 11. v. 9. ibid. v. 8. 2. Petri 1. v. 10.

Was also vor Zeichen seynd der Prædestination, oder Göttlichen Gnadenwahl / ist in denen 2. ersten Theilen weitläufftiger gemeldet worden / als das erste:

1. Freund und Feind solle man lieben.
2. Den Armen solle man von Hertzen helffen.
3. Trang- und Trübsal gedultig leiden / also daß der Willen GOttes in denselbigen gelobt werde. 18. Signa prædestinationis.
4. Das Zeitliche dem Ewigen nachsetzen.
5. und 6. Den innerlichen Einsprechungen GOttes gehorsamst folgen / und die gute Ermahnungen der Menschen anhören.
7. Glaube nicht / daß du GOtt gefallen kanst / wann du dir nicht selbst mißfallest.
8. Vielweniger glaube / daß von dir Christus warhafft geliebt werde / so du nicht liebest seine Gegenwart.
9. Du must also die begangene Sünden beweinen / daß du dich mit neuen nicht beflecken est.
10. Deinen bösen Anmuthungen must du im Anfang starck widerstehen / dann also wirst du ein Obsieger deiner selbsten seyn.
11. Und also wirst du im Guten beständig verharren.
12. Und desto weniger den Todt förchten / wo öffterer du im Leben an das Sterben gedencken wirst.

Und dieses ist der Weeg zu dem Leben / welches ist ohne Todt. Via peccantium complanata lapidibus, & in fine illorum Inferi, & tenebræ. Eccli vig. primo. Und dannoch sehen wir / daß Unzahlbare diesen / zwar Anfangs annehmlichen Weeg gantz begierig lauffen / und ihrem ewigen Verderben zulauffen / und in sich selbsten wahr machen den Ausspruch Christi: Lata porta & spatiosa via est, quæ ducit ad perditionem, & multi sunt, qui intrant per eam. Deswegen aus den Worten Christi der güldene Mund S. Chrysostomus keck ausgesprochen: Multò sunt plures gehennam ingredientes, sed majus est Regnum Dei, licet habeat paucos. Et quot esse putatis in urbe nostrâ, qui salvi fiant? insectum quidem est, quod dicturus sum, dicam tamen: non possunt in tot millibus centum inveniri, qui salventur, quin & de his dubito, quanta enim in juvenibus malitia? quantus Eccli 21. v. 11. 19. Latam viam currunt plurimi.

in Senibus torpor? Und dieſes hat geſagt ein ſo heiliger Mann von Antiochia/einer ſo Volckreichen Stadt/ und dieſes zwar zu einer ſolchen Zeit/da der erſten Kirchen Eiffer noch nicht abgenommen.

Ad Epheſ. 4. v. 23. Luc. 13. v. 24. 2. Cor. 15. v. 34. Wol ermahnet uns alſo der H. Paulus ad Epheſ. quarto: Cum metu & tremore veſtram ſalutem operamini. Indem Chriſtus ſo ernſthafft uns ermahnet hat Luc. dec. tert. Contendite intrare per anguſtam portam. Wolan dann: Evigilate juſti, & nolite peccare. primæ ad Cor. dec. quinto. Dieſer aber kan als wachend gehalten werden / welcher allzeit/und aller Orten alſo lebt / daß er einen jeden Tag halte für den letzten ſeines Lebens / der in allem ſich alſo verhaltet / als würde er heut ſterben.

20. Seminemus in Spiritu. Ad Gal. 6. v. 8. So laſſet uns dann würcken/ indem wir noch können/ und thun dasjenige/ was gethan zu haben wir uns wünſchten/ſo wir nicht mehr werden können/ dann gewiß iſt: Quæ ſeminaverit homo, hæc & metet. Ad Gal. ſexto. Quoniam qui ſeminat in carne ſua, de carne & metet corruptionem; qui autem ſeminat in Spiritu, de Spiritu metet vitam æternam.

NeC qVæras, qVID agas, paVCos nVMerarIer Inter*?
Et tV age, qVoD paVCI MILLe tot Inter agVnt,

Den Wenigen auserwählet/
daß du werdeſt zugezehlet/
thue das / was ſie gethan/
förchte GOtt / ſo geht es an.

Duplex Auguſtum
in
Uno Anguſto
ſive
SOL GEMINVS
IN DISTANTIA SVA
VERÈ PARALLELVS.

Das iſt:

Kurtze Lobs- und Liebs-Verfaſſung
von zweyen Glorwürdigſten

CAROLIS,

als
dem H. Kirchen-Cardinal und Mayländiſchen
Ertz-Biſchoffen
CAROLO BORROMÆO,
und
CAROLO SEXTO
dem Aller-Durchleuchtigſten Röm. Kayſer/

den 4. Novembris
vor einem höchſt-anſehnlichen Auditorio
vorgetragen
In Eccleſia Colleg. ad B. M. V. Wezlariæ;
accinente Poëtâ:

SoL BInVs (MIrIs VIget InDe CoLorIbVs IrIs) *
FIDVs HIC, Iste, poLo, MagnVs VterqVe soLo.

Seh zwey Sonnen die gezogen ein Farb-reichen Regenbogen/
Beyde GOtt im Glauben treu/ vor der Welt groß alle zwey.

Festum S. Caroli Borromæi.

Progr. Carolus Borromæus.
Anagr. Sol sum, âb arcu eroro.

Si *S*ua *L*argitur viventibus *O*mnia Phœbus,
Hoc ut *S*, *O*, *L*, grammata trina docent.
Carolus en sol est, sua qui largitus egenis,
Unde Iris tricolor cæ-ru-virénsque patet.
Quod rubeat, dat amor, vireat quod, cælica spes est,
Innuit ast humilem cæruleusque color.
Allem was hier hat das Leben
Alles wann die Sonn thut geben,
Carolus ein Sonn ja ist,
Ein blau-roth-grün Regenbogen,
Die dreyfache Farb erwogen,
Lieb, Demuth und Hoffnung ist.

Quasi

Quasi sol refulgens, sic ille effulsit in domo Dei, quasi arcus refulgens inter nebulas gloriæ. Eccli quinquag.

Wie die Sonn in ihrem Glantz, also leuchtet er im Tempel GOttes, und wie der Regenbogen glantzet zwischen den herrlichen Wolcken. Eccli 50. v. 7. & 8.

SAß zwischen einem Gesicht und einer Geschicht ein grosse Differenz und Unterscheid seye/ will und kan ich nicht laugnen/ gestehe auch gern/ daß ich einem geschehenen Traum und gehabtem Gesicht nicht den geringsten Glauben hätte zugelegt/ wann ich nicht durch die Heil. Göttliche Schrifft nachdrücklich unterwiesen denen gezeichten Gesichtern beyfallen müste. Was Joseph der Sohn des Jacobs in seinem gehabten Geheimnuß-vollen Traum gesehen/ ist folgender Zeit in Egypten geschehen und erfüllt worden/ wie ein jeder in Warheit gestehen muß/ der nur obenhin das erste Buch Moysis durchgehen/ und darinn das 37. 41. und die folgende Capitel durchsehen und durchlesen wird/ obschon die Brüder Spott-weiß den Joseph mit seinem Traum verachteten. Genes. trig. sept. Ecce somniator venit, siehe da kommt der Träumer! daß ich wohl befugt sagen kan mit dem Chronisten: I. Nocturna visio non semper illusio. Genes. 37. v. 19.

VIsa noCtVrna LVsIo non seMper DeLVsIo.

Das nächtlich Gesicht
Erklärt die Geschicht.

Was ist der Traum anderst/ als ein nächtlich Gesicht? Was sagt von diesem der Welt-bekannte Gedult-Spiegel Job? cap. trigesi. tertio. GOtt redet einmahl/ und erholet dasselbe nicht zum andern-mahl im Traum/ und im nächtlichem Gesicht/ wann der Schlaff über die Menschen fällt/ und sie auf ihren Bettlein ruhen/ alsdann eröffnet er die Ohren der Männer/ und lehret und unterweiset sie mit Bericht. Job. 33. v. 14, 15, 16

Vidit. Abimelech hatte einen Traum/ Gen. vig. in welchem GOtt ihm den Todt drohete/ wann er nicht dem Abraham sein Eheweib/ die Genes. 20.

Sara/ wieder zustellete: Siehe (waren die Wort) du wirst sterben um des Weibs willen/ das du genommen hast/ dann sie hat einen Mann.

v. 3.

2. Varia somnia in S. Scriptura.

Vidit. Einen Traum hatte Jacob/ Gen. vig. oct. Und was hat er gesehen? eine Leiter/ die stunde auf der Erden/ und rühret mit der Spitzen an den Himmel. Und was ihme GOtt durch dieses Gesicht verheissen/ ist wahr worden.

Genes. 28. v. 12.

Vidit. Es hatte einen Traum der unschuldige Joseph. Und was hat er gesehen? Gen. trig. sept. Mich duncke/ sprach er zu seinen Brüdern/ daß wir Garben bunden auf dem Felde/ und daß meine Garben scheinet/ als wann sie sich aufrichtet/ und stund/ daß eure Garben rings herum meine Garben anbeteten. Und weiter: Ich sahe einen Traum/ als wann die Sonn und der Mond/ und eilff Stern mich anbeteten. Was da Joseph gesehen/ das ist in Egypten geschehen.

Genes. 37. v. 7.

ibid. v. 9.

Vidit. Es hatte einen Traum der Mundschenck und Mundbeck des Pharaonis. Und was haben sie gesehen? Dieser drey Körb voller Becker-Speiß/ jener aber einen Weinstock. Was sie gesehen/ ist geschehen/ wie ihnen den Traum der Joseph ausgelegt. Gen. quadr.

Genes. 40. v. 18, 11.

Vidit. Es hatte einen Traum der König Pharao, und was hat er gesehen? Erstlich sieben Rinder/ die schön und fett waren/ und darauf sieben andere/ die gantz ungestalt und mager. Genes. quadrag. primo. Die Auslegung Josephs ist erfüllt worden in denen sieben folgenden fruchtbaren/ und auch sieben unfruchtbaren Jahren.

Genes. 41. v. 2, 3. ibid v. 53, 54.

Vidit. Es hatte einen Traum jener in dem Läger der Madianiter. Jud. sept. und was hat er gesehen? wie sich ein geröstet Gersten-Brod wältzte zu der Madianiter Läger/ und alles vertilgte. Diesen Traum hat der starckmüthige Gedeon wahr gemacht/ da er die Madianiter aufs Haupt geschlagen.

Jud. 7. v. 13. v. 22. &c.

Vidit. Es hatte einen Traum der König Nabuchodonosor, Dan. secund. Und was hat er gesehen? Ein Bild/ dessen Haupt ware von dem allerbesten Gold/ die Brust und Arme von Silber/ der Bauch und Lenden von Ertz/ &c. Und die Auslegung des Daniels ist in den folgenden Königreichen erfüllt worden.

Dan. 2. v. 31 &c.

3. Somniorum interpretationes non vanæ.

Vidit. Es hat abermahl einen Traum Nabuchodonosor, Dan. quarto. Und was hat er gesehen? in dem Baum/ der sollte umgehauen werden/ sich selbsten/ und die sieben Jahr/ in denen er von den Menschen verstossen/ wie ein unvernünfftiges Viehe Graß fressen sollte.

Daniel. 4. v. 7. &c.

Ich

Ich will hier nicht melden von dem Gesicht/ welches gehabt Daniel selbsten/ c. 7. v. 1. welches gehabt der Salomon/ 3. Reg. 3. v. 15, & 5. welches gehabt der Prophet Nathan. 2. Reg. 7. v. 4. Der Samuel zum drittenmahl. 1. Reg. 3. v. 4, 8, 10. Der Jacob/ Gen. 46. v. 2. Und endlich im Alten Testament Judas Machabæus. 2. Mach. 15. v. 12. Im Neuen aber die drey Könige/ Matth. 2. v. 12. Der H. Paulus, Act. 16. v. 9. Act. 18. v. 9. Act. 23. v. 11. und Act. 27. v. 23. Was also GOtt gezeigt in dem Traum und Gesicht/ das hat er darnach erklärt und bewährt in dem Werck und Geschicht. Bleibt also wahr:

NOCtVrna LVsIo non fVIt seMper DeLVsIo.

Das nächtlich Gesicht/
Nicht allzeit betriegt.

Von der Biblischen Begebenheit wird mir heut erlaubt seyn zu schreiten zu der Historischen. Wir begehen am heutigen Tag das Fest des grossen Kirchen-Cardinals, des H. Caroli Borromæi, an dessen Geburths-Tag ober dem Zimmer der gebährenden Frau Mutter/ Margaritæ Medices, des Pabst Pii IV. leiblicher Schwester/ kein lares Gesicht sich gezeigt hat/ nehmlich ein hell-glantzendes Liecht/ wie bezeugt das Römische Breviarium: Quantâ futurus esset sanctitate conspicuus, divina lux super parientis Matris cubiculum, noctu coruscans, præsignavit. Aus diesem Himmlischen Liecht nehme ich Gelegenheit/ besagten purpurirten Heil. Vatter Carolum nicht nur zu vergleichen mit einem aufgehenden hellen Morgenstern/ wie die H. Schrifft uns vorstellt Simonem, des Hohenpriesters Oniæ Sohn/ mit diesen Worten: Eccli quinq. Er ware wie der Morgenstern im Nebel/ und wie der Vollmond/ wann er leuchtet in seinen Tagen/ sondern auch/ wie Simon gelobt wird/ mit dem glantzenden Sonnen-Liecht: Und wie die Sonn in ihrem Glantz/ also leuchtet er im Tempel GOttes/ und wie der Regenbogen glantzet zwischen den herrlichen Wolcken. Und zu dieser Gleichnuß giebt mir Anlaß sein eigener Nam. Dann was sagt der Name Carolus Borromæus? in einer ausgezogenen Buchstaben-Wechslung:

4. Lux divina præsignat S. Carolum.

Eccli 50. v. 6.

ibid. v 7, 8.

5. S. Carolus est sol, & Iris.

6. Carolus Borromæus. Anagr. Sol sum, ab arcu eroro.

Sol sum, ab arcu eroro.
Ein Sonn bin ich/ den Bogen zeig/
Zum Friedens-Bund/ an Regen reich.

Wel-

Welchen angezogenen Vorſpruch mir ebenfalls wird erlaubt ſeyn zu ziehen auf unſern Großmächtigen / Glorwürdigſten / Durchleuchtigſten Kayſer / Carolum den Sechſten / und bedes zu unſer ſittlichen Lehr und Chriſtlicher Nachfolgung / wie uns vorleuchtet das groſſe Kirchen-Liecht / der H. Auguſtinus, mit folgenden Worten:

S. Auguſtin. Serm. 47. de Ss.

Vt ſeqVI non pIgeat, qVos ſoLeMnIVs habere DeLeCtat.

Daß wir folgen ihren Lehren /
Die hochfeyerlich wir ehren.

Indem ich den Anfang mache / bitte ich um geduldige Aufmerckſamkeit / und fahre fort im Nahmen und zu Ehren des jenigen / der ſagt durch den Mund des Pſalmiſten / Pſal. cent. quinq. Laudate Dominum in Sanctis ſuis. Lobet GOtt in ſeinen Heiligen. Favete.

Pſal. 150. v. 1.

Wann die tägliche Erfahrnuß wahr machet / was ſingt und ſagt der Poët in ſeiner gebundenen Rede:

Urit mature, quod vult urtica manere.

Was zum Dorn will werden / ſpitzt ſich bey zeiten.

So werd ich eben ſagen können mit dem Chroniſten:

CLaret MatVrè, qVI VVLt Dona IgnIs habere.

Der ſpitzig Dorn ſich bald bekennt /
Was leuchten will / bey zeiten brennt.

Von Philippo IV. König in Spanien wird geleſen / als er würcklich erreicht das ſoſte Jahr ſeines Alters / und ohne einzige Erben / habe endlich der gütige GOtt die fromme Begierd der Königin angeſehen / ihre Bitt / als einer andern Annä / der Mutter Samuelis, primi Regum primo, erhöret / daß ſie geſeegnet / einen Königlichen Printzen Philippum Proſperum zur Welt gebohren / und zwar zu der Zeit / da das Königreich mit ſehr gefährlichen Kriegs-Gewitter überzogen ware. Unter andern herrlichen Freuden-Zeichen ſtellte einer in einem Gemähl vor den neugebohrnen Erb-Printzen / durch einen Fried-bringenden Regenbogen / mit dieſem Lemmate:

1. Reg. I. v. 20.

Inter nubila gratior.

Aus dem trüben Wolcken-Heer /
Trett ich angenehmer her.

Wohl

Wohl ein glantzende Sonn/ die unter der trüben Wolcken aufgeht viel glantzender! wohl ein herrlicher Regenbogen Carolus Borromæus, der desto besser seine Farben vorstellt/ wo dunckeler der Wasser Wolcken. Carolus groß von Stammen/ und Saamen der Graffen Borromæorum gebohren/ Carolus groß von Reichthumen und Dignitäten/ dann er nicht allein in seinen jungen Jahren mit einer ansehnlichen Abbtey begabt/ sondern auch zu dem Cardinalat und Ertz-Bistum zu Mayland von Pio IV. seinem Avunculo erhoben worden/ suchte vor allem das Trübe der Demuth/ indem er so gar in dem Gräfflichen und Fürstlichen Borromæischen Wappen unter die güldene Cron dieses Wort in dem Schild allzeit eingeschrieben geführt: Humilitas, die Demuth/ wodurch der Glantz seiner herrlichen Tugenden desto heller hervor geleuchtet/ mit welchen Adeliche und Hochgebohrne Personen sollen gezieret seyn. O wie schön seynd da erfüllt worden die Wort/ welche gelesen werden primi Mach. sexto. Ut refulsit sol in clypeos aureos &c. Da die Sonn auf die güldene Schild schiene/ gaben die Berg einen Glantz davon/ und leuchteten wie brennende Ampeln. Was waren diese Berg anderst/ als andere höchstansehnliche Geschlechter/ welche durch diesen Demuths-Glantz des Heil. Borromæi sich mit gleicher Tugend haben anzünden lassen/ daß ich wohl dieser Borromæischen Sonn beyfügen kan dieses Lemma, mit dem Chronisten:

7. S. Carolus illustris & stemmate, & Ecclesiastica dignitate.

8. Humilis valde.

1. Mach. 6. v. 39.

proXIMIora DeCore sVo ILLVstrat.

Das Nächst mit ihrem Glantz/
Erleucht/ entzündet gantz.

Die Sonn gehet durch Mist- und Kothlacken mit unverletzten Strahlen/ welcher Scipio Bargalius dieses eintzige Wörtlein unterschrieben: Impollutus, rein und unbemackelt. Unser Borromæischen Tugend-Sonn kan ich also zueignen diese Zeit-Schrifft:

IMpoLLVtVs VbIqVe DeCor, & Integer.

Allenthalben war der Glantz
Unversehrt/ schön/ rein und gantz.

In dem Wappen dieses Hochgebohrnen Borromæischen Hauß ist auch zu sehen ein Zaum von dem Heil. Nagel. Ein bequemes Symbolum der

9. Castitatis amator maximus.

Temperanz und Mäßigkeit / durch welche die unordentliche Passiones und Anmuthungen gezähmt und ingehalten werden. Wohl unbändide wilde Roß / das irascibile und concupiscibile, die ungezähmte Begierlichkeit und wilde Zornmüthigkeit. O in was für hartem Zaum hat von Jugend auf die schänd- und schädliche Begierlichkeit gehalten der keusche Carolus? Wohl impollutus, unbemackelt und unversehrt / indem er jederzeit das gröste Abscheuen getragen von aller Unfläterey der fleischlichen Wollüsten / wie bezeugt Brev. Rom. Castitatem adeò coluit, ut impudicas etiam mulieres ad labefactandam ejus pudicitiam pluries immissas, invictâ constantia fugaverit, daß er also einen jeden / sonderlich seine Haußgenossen / zu gleicher Tugend der Jungfräulichen Reinigkeit angezündet / daß ich wohl von unserer Borromæischen Sonn sagen kan:

InfVnDIt CIrCVMqVaqVè.
Allenthalben giesset ein
Ihren Glantz und Tugend-Schein.

10. Virtus nobiles plus illustrat.

Wann nun diese Tugend der Erbarkeit und Reinigkeit in allen Stands-Personen schön und rühmlich ist / so ist sie jedoch um desto rühmlicher und glantzender in hohen Stands-Personen / als welche wie eine Sonn werden vorgestellt / vorzuleuchten / in welchen alle Mackeln der Untugend und Glantz der Tugend vielmehr als in andern werden beobachtet und æstimirt. Dann wie der H. Bernardus sagt: Minimè quidem Deus est acceptor personarum, nescio tamen, quo pacto Virtus in nobili plus placet, daß die Tugend in einer Adelichen Person GOtt mehr beliebt und gefällt / entgegen die Untugend und Laster in hohen Personen auch desto mehr mißfallen. Der Sonnen gebührt dieses Lemma: Idem in omnes, dieselbige gegen alle / dann sie dem Bösen so wohl als dem Guten ihre hitzige Strahlen mittheilt. Von unser Borromæischen Sonn kan ich sagen:

CVnCtIs æqVè DeVotè IMpartIebatVr.
Freund und Feind / ja groß und klein
Bey ihm stund in gleichem Schein.

11. S. Carolus totus mansuetus.

Obwohlen unser H. Carolus sehr eyfferig und hitzig in der Ehr GOttes / kein Ubel ungestrafft liesse in den Seinigen / hat er doch alles gethan. In

Spiritu

Spiritu mansuetudinis, im Geist der Sanfftmuth; hat keineswegs wider die Delinquenten die Zornmüthigkeit in seinem Hertzen prædominiren lassen/ viel weniger eine Rachgierigkeit wider seine eigene Feind und tödtliche Verfolger. Wohl ein rechter Nachfolger Christi JEsu/ der uns diese Lehr giebt/ Matth. undec. Discite à me, quia mitis sum, & humilis corde. Es befande sich einsmahls der Heil. Carolus in seinem Ertz-Bischöfflichem Oratorio in dem Gebett unter Singung der Muteten: Non turbetur cor vestrum, allwo er von seinem Todt-Feind/ Hieronymo Farina, mit einer Kugel und vielen Schröten aus einem Feuer-Rohr auf dem Rucken also hart getroffen/ daß er auf das Angesicht gesuncken/ durch GOtt erhalten/ obwohl die Kugel ein Beulen aufgetrieben/ also wieder aufgestanden ohne Rach und Zorn/ und sein Gebet continuirer. O Carole! und deßwegen seelig/ dann Matth. quinto. Beati mites, quoniam ipsi possidebunt. Schreiben nun andre der Himmlischen Sonn zu dieses Lemma: Erumpet illustrior, Klarer aus dem Trüben: so schreibe ich unserer Borromæischen Sonn zu dieses Chronicum: Matth. 11. v. 29. Matth. 5. v. 4.

EX aDVersIs nItebat MVLtò CLarIor.

In der Widerwärtigkeit/
Heller schien zu aller Zeit.

Obwohlen Carolum allerhand Creutz/ Trang- und Trübsal/ Verfolgung und Widerwärtigkeiten überfielen/ warffe er allzeit seine Augen auf das Crucifix/ und mundert sich auf zur Christlichen Gedult mit den Worten des H. Laur. Justin. Qui tentantur, qui aliquo dolore cruciantur, proponant sibi exemplum sponsi, & in speculo passionis ejus, quanta indignè ab indignis pati dignatus est, considerare non desinant, percipient sanè consolationem non minimam. 12. Totus patiens.

Von der mehr als Vätterlichen Gütigkeit zu reden gegen seine Unterthanen/ und liebreichsten Freygebigkeit Caroli gegen die Dürfftige/ wäre mir eines gantzen Tags Zeit nicht genug. Gleichwohl von vielen ein weniges zu reden/ lasse ich die hertzliche Lieb und liebreiche Freygebigkeit von andern vorstellen in einer alten wilden Dauben/ welche zu kalter Winters-Zeit ihr selbsten die Federn ausropfft/ und den kalten und kahlen Jungen unterlegt/ mit diesen Worten des Poeten und Chronisten:

FrIgora ne graVIteNt, MoLLIVs VnDe CVbent.

Sänffter daß sie können liegen/
Und der Kält nicht unterliegen.

Ich stelle die liebreichste Freygebigkeit des H. Caroli gegen die Arme vor in den 3. Buchstaben/ S, O, L, das ist: Sol Omnia Largitur, und in der Hitz strahlenden Sonn/ welche durch den dreyfarbigen Regenbogen aus einer trüb-wasser-reichen Wolcken der ausgedorrten Erden häuffiges Wasser mit spendirt/ mit dieser Zeit-Schrifft des Poeten:

13. Totus liberalis. NVbILa CVM fVerInt, LargItVr ab æthere Dona.
Aus dem Trüben giebt sie Gaben/
Und die dürre Erd thut laben.

Es hat Carolus ein solche Compassion, Mitleyden und Lieb gegen die Arme/ Bedürfftige/ Untergebene in ihrer Nothwendigkeit und mangelhaffter Armuth getragen/ daß er den meisten Theil seines Vätterlichen und Bischöfflichen Einkommens / ja auf einen einigen Tag die gantze Summam von 40000. Cronen (die er aus dem Uritanischen Fürstenthum erlöst) den Armen ausgetheilt/ und so gar von jährlichem Einkommen ihme mehr nicht vorbehalten/ als so viel ihm/ und seinen Armen zu unterhalten nothwendig ware. Heist das nicht: Manum suam aperuit inopi, & palmas suas extendit ad pauperem, gegen den Dürfftigen hat er seine Hand aufgethan/ und hat seine offene Hände zu den Armen ausgestreckt. Prov. trig. primo. Ja was noch mehr ist/ von ihme sagt das Römische Brevir: Domesticam supellectilem, ne relicto sibi lectulo, in eosdem alendos contulit, super nuda imposterum tabula decumbens. Da er auch kurtz vor seinem Todt das Bett wiederum entlehnt von dem Armen/ dem er es kurtz zuvor geschenckt.

Prov. 31. v. 20.

14. Omnia vendens contulit in alendos pauperes.

Sagen die Histori-Schreiber von dem H. Ægydio, wie ein mitleydentliche Dauben etiam tunicam exuit, ut ægrotum egentem teAd Phil. 2. v. 7. geret, so sagt ein mehreres von Christo der H. Paulus ad Philip. secundo: Semetipsum exinanivit formam servi accipiens, in similitudinem hominum factus, & habitu inventus ut homo. Wohl ein beständiger Nachfolger Christi der Heil. Carolus! Von Christo redet der güldene Mund S. Chrysostomus also: Christus filius hominis esse voluit, ut nos filios Dei faceret; humiliavit se, ut populum, qui prius jacebat, erigeret; vulneratus est, ut vulnera nostra sanaret; servivit, ut ad libertatem servientes extraheret; mori sustinuit, ut immortalitatem mortalibus exhiberet.

Was dem grossen Himmels-Liecht der Sonnen zugeschrieben wird/ inde-

indefessus & undique, das kan ich gleichfalls sagen von unser Borromæischen Sonnen/ mit diesen Worten:

PRÆ OMNIBVS INDEFESSVS, AC VBIQVE CONSTANS.

Unermüdt für allen geht/
Uberall beständig stehr.

Sein Ertz-Bistum visitirte er unermüdt und unverdrossen/ führte zugleich ein strenges bußfertiges Leben / und zumahl ein beschauliches und würckliches Leben. Dann neben dem/ daß er im würcklichen Leben zu der Seelen Heyl sich immer bearbeitet/ so hat er benebens nimmer vergessen des beschaulichen Lebens/ sich in denen Felsen-Ritzen der H. Wunden Christi/ als wie eine Dauben/ zu verschliessen/ sonderlich aber auf dem Berg Varall/ allwo die Geheimnussen deß bittern Leydens und Sterbens Christi in Lebens-Grösse repræsentirt worden. In Strengigkeit aber und Härte des Lebens machte Carolus in seiner Cardinal-Purpur die in harten und Aschen-farben Säcken bekleidete Religiosen zu Schanden/ dessen Leben mit solchem äusserstem Rigor ware angestellt/ daß wohl Panigorola in seiner Leich-Predig von ihme gesagt/ daß er aus dieser Welt nicht mehr/ als ein Hund mit sich getragen/ dann er mehrentheils (wann er Kranckheit halber nicht anderst gezwungen worden) sich allein mit Brod abgespeist/ das pure Wasser getruncken / wohl panem arctum, & aquam brevem. Isaiæ trigef. Das Brod kümmerlich/ und das Wasser spärlich. Auf dem Stroh geschlaffen/ welche Gutthaten auch ein Hund zu geniessen. Und obwohlen diese unsre sittliche Sonn Carolus täglich von einer Tugend in die andre fortschritte / hiesse es doch jederzeit bey ihm: Nondum in Auge, (Auge suprema solis in cancro sedes est, cælique regio, ubi Sol orbi illustrissimus apparet,) sagte also mit dem H. Paulo ad Phil. tertio: Non arbitror me comprehendisse: Sequor autem, si quo modo comprehendam. Ich halte es nicht darfür/ daß ich es ergriffen hab/ daß ich schon vollkommen seye/ sondern ich folge hernach/ ob ich einiger massen dasselbige ergreiffen mögte. Quis hominum, fragt der H. Augustinus, se audeat de perfectione jactare? imò confiteamur imperfectionem, ut mereamur perfectionem.

15. In laboribus totus constans.

16. In se totus austerus.

Isaiæ 30. v. 20.

ad Phil. 3. v. 12, 13.

Profice, sagt Seneca, & ante omnia hoc cura, ut constes tibi. Quoties experiri voles, an aliquid actum sit, observa, an eadem velis hodie, quæ heri. Wird endlich der Sonnen in dem Thiergraiß dieses

17. A medio non deflectendum. Lemma zugefügt: Medium non deserit unquam, indem sie die Finsternuß-Linie (welche die Mitte des Zodiaci) nimmer überschreitet; Nec ad dexteram, sagt Philo, nec ad sinistram à regia viâ deflectendum est: so kan ich besser sagen von unserer Borromæischen Sonn:

NVnqVaM IngresV sVo aLIò DeCLInabat.
Noch zur rechten / noch zur lincken /
Unveränderlich thät hincken.

18. S. Carolus in persecutionibus patientissimus. So wohl wann er sich befande in den widrichen Zeichen / in dem Widder und Stier der Verfolgungen / in dem Scorpion und Steinbock der Feindseeligkeiten / als in denen Freud-vollen Sommers-Zeichen. Es erlitte der H. Carolus neben seinem freywilligen strengen bußfertigen Leben grosse Betrangnussen und Beschwerden von denen Königlichen Ministris, von Mißgünstigen / so Geist- als Weltlichen; ich will nicht sagen von den schwehren Kranckheiten / die er ausstehen muste; zu allem diesem zu übertragen hat er sich demüthig und willig geneigt / als wie ein Cameel / welches / wann es soll beladen werden / sich willig neigt auf die Erden / biß daß es gnugsam beladen ist. Dahero dann auch billich dieses auf die Erden geneigte Cameel-Thier in dem Fürstlichen Borromæischen Wappen gesehen wird. O daß wir alle ein gleiches Cameel wären / lubentes ad onera, wann uns von GOtt Beschwerden und Bürden von Trübsal und Widerwärtigkeiten werden aufgelegt / indem wir vergewisst: Quia momentaneum & leve tribulationis &c. sec. Cor. quarto. Dann unser Trübsal / in der gegenwärtigen Zeit / welche augenblicklich und leicht ist / würcket ein übermäßig und ewig Gewichte der Herrlichkeit in uns / zu welcher erhoben unsre Borromæische Sonn / nachdem sie ihren Lauff / cursum consummavi, sec. ad Tim. quarto. vollendet / und abermahl getretten in das Zeichen des Widders / wie in demselbigen der Sonnen zugeschrieben diese Wort / Cant. sec. Jam Hyems transiit.

2. Cor. 4. v. 17.

2. Tim. 4. v 7.

Cant. 2. v. 11.

Hat nun jener dem scharffsichtigen Adler / der aus der Höhe die Erden anschauet / das Lemma zugeeignet: Procul, sed propè, von fern und nahe / so kan ich endlich dieser Borromæischen Sonn auch nach ihrem Untergang diese Wort zusetzen:

Ab oCCasV sVo MInVs frIgIDVs,
Ihr Hitz gar nicht vergeht /
Obschon sie untergeht.

Dann

Dann obschon der H. Carolus durch den zeitlichen Todt der Welt entzogen / und in das obere Jerusalem erhoben / wird er dannoch seine Augen von uns nicht abwenden / sondern die Strahlen seines bey GOtt viel-mögenden Patrocinii über uns ausgiessen / sonderlich über unsern Allerdurchlauchtigsten / Großmächtigsten / und Unüberwindlichsten Kayser Carolum, dieses Namens den Sechsten / dessen Glorwürdigsten Namens-Tag wir heut zu begehen ermahnt werden / mit den Worten sec. Machab. dec. quinto: **Gieb dem heiligen Tag die Ehr. Wohlan dann diesen zu Ehren:** Cantemus Hymnum. Judith. dec. sexto. **Laßt uns ein Lobgesang singen / oder ja predigen.** 19. è cælis patrocinio suo nos respicit. 2. Mach. 15 v. 2. Judith. 16. v. 15.

Nachdem der H. Evangelist Joannes, dieser Apocalyptische Adler / sich mit unverwendten Augen aufgehalten in Betrachtung der Göttlichen unerschaffenen Sonnen / und selbige beschrieben cap. primo: In principio erat Verbum, & Verbum erat apud Deum &c. **Im Anfang ware das Wort / und das Wort ware bey GOtt / und GOtt war das Wort** ꝛc. Nachdeme er seine Augen von dieser göttlichen Sonnen wieder abgewendt / ersiehet er Joannem den Tauffer / und fangt an / ihme sein Nativität zu stellen / mit diesen Worten: Fuit homo missus à Deo, cui nomen erat Joannes. ibid. v. sexto. **Es ware ein Mensch von GOtt gesandt / dessen Name ware** Joannes. Joan. 1. v. 1. ibid. v. 6. Wie das? warum mit seinen Augen von der göttlichen Sonnen gleich auf Joannem? So einer mit unverkehrten Augen eine Zeitlang die glantzende Sonn ansiehet / wird er durch deren Strahlen also verblendt / daß er nicht sehen kan / es seye dann was grosses / was merckwürdiges / eine Sach / die die Augen ausfüllen kan: Hic Magnus erit coram Domino, Luc. primo. Weilen Joannes groß / und deßwegen ersiehet der Apocalyptische Adler / Joannes der Evangelist / Joannem den Tauffer vor allen. Luc. 1. v. 15.

Indem ich mich bißhero in unserer Borromæischen Tugend-Sonn aufgehalten / dunckt mich / ich seye durch den Glantz dessen Heiligkeit gantz verblendet / und zwar also / daß ich nichts sehen kan / als was groß / und sehr merckwürdig ist / und fallt mir in die Augen aus dem Durchlauchtigsten Hauß Oesterreich der Allerdurchlauchtigste / Großmächtigste / und Unüberwindlichste Fürst und Herr / Herr Carolus, Franc. Josephus, Wenceslaus, Balthasar, Joannes, Antonius, Ignatius, ich will sagen / Carolus VI. Römischer Kayser / welcher den 1. Octobr. 1685. gebohren / im Jahr aber 1697. den 28. Nov. in der Kayserlichen Antichambre zum Ritter des güldenen Vliesses investiret worden / dem ich dann wohl vor angezogenen Spruch zueignen kan / Eccli quinq. Quasi Sol refulgens, sic ille effulsit in Eccli 50. v. 7, 8.

20. Progr. Carolus. Anagr. Sol arcu.

in domo Dei, & quasi arcus refulgens inter nebulas gloriæ. Und dieses nicht ohne Ursach/ indeme mir der glorwürdigste Namen Carolus selbsten eine glantzende Sonn und Fried-zeichenden Regenbogen vor die Augen stellt. Dann was will das Wörtlein Carolus sagen? Anagr. Sol arcu. Was Carolus Sextus Imperator? Anagr. Ut sol ex arcu maris persto.

21. Carolus Sextus Imperator. Anagr. Ut sol ex maris arcu persto.

CarcLVs seXtVs soLâ DeI gratIa IMperator.

Welchen der Anagrammist auslegt mit diesen Worten:

SoLâ DeI gratIâ Vt soL eX arCV MarIs persto.

Durch GOttes Gnad allein/
Gleichwie die Sonn ich schein/
Und meinen Bogen stell/
Auch übers Meer gantz hell.

Es wollen behaupten die Herrn Astrologi, daß die Sonn desto weiter den Regenbogen auscirckle/ wo näher dieselbige sich befindet gegen den trüben Wasser-Wolcken. O wie nahe stunde Carolus, diese glorwürdigste Sonn/ vor denen betrübten Hertzen beder Kayserlichen Majestäten/ da er einen Fried-bringenden Regenbogen aus dem Oesterreichischen Horizont biß in den Spanischen ziehen sollte? O wie schön hat sie in demselbigen schon dazumahl die Welt-bekannte Farben lebendig angezündt. Ja/ als sie sich würcklich in dem Spanischen Hemisphærio eingefunden/ (nachdem sie sehr viele widrige Zeichen deren sich erregender Widerwärtigkeiten und Beschwärnussen durchzogen/ biß sie das Zeichen des Spanischen Löwens eingetretten/) ich sage/ nachdem sie sich in Spanien sehen lassen/ wie starck hat sie nicht ausgegossen aller Orthen ihre Gnaden-Strahlen/ wie starck vorgestellt in dem Fried-zeichenden Regenbogen die rothe Farb der Lieb gegen die Unterthanen/ die blau-grüne der Gedult in großmüthiger Ubertragung allerhand Trang- und Trübsal/ die gelbe der heroischen Standhafftigkeit in der Belägerung Barcellona/ welche der Chronist anziehet mit diesem Wörtlein:

22. Sol Austriacus in signo Leonis Hispanici.

23. Barcino quando per Gallos obsessa.

CIrCVMDat. Psal. 7. v. 8.

Als wollte er sagen mit dem Poeten.

Carole circumdat Te inconsultissimus hostis,
Ne timeas: Circum-Tu-dabis huncque brevi.

Der

Der Feind zwar Dich umgiebt/
Was er an Dir verübt/
Von Dir auch wird erleben/
Gleichfalls von Dir umgeben.

In dieser Belägerung liesse sich diese Majestätische Sonn auf denen Mauren offentlich sehen/ allwo ich lese die Jahr-Schrifft besagter Belägerung:

Ne noſter honos, InfraCtáVe CeDat faMa. Virg. lib. 1. Æneidos v. 332.
Auſtriaca in mediis ſtat fama infracta periclis,
Nec rabidæ cedit vi Carolinus honos.

Ja es schiene diese Carolinische Sonn dem Feind also in die Augen/ daß er durch den Majestätischen Glantz gantz verblendt die Belägerung schimpfflich aufheben müssen/ und diesen Zeit-Spruch hinterlassen: 24. Barcellonenſis obſidio ſolvitur.

CeCIDêre tVrMæ. Hor. Lyr. lib. 2. ode 4.
Sic erat in fatis: Turmæ cecidêre, virique,
Non quævis Gallis terra trophæa parit.

Als nun unsre Carolinische Sonn begunte in Auge zu seyn/ und erreicht zu haben den obersten Grad in dem Löwen/ entstunde ein sehr schwartzes Gewölck/ welches nicht einen geringen Augen-Regen dem Durchlauchtigsten Hauß von Oesterreich verursacht. Ware dis nicht ein trübe/ ja betrübende schwartze Wolcken der frühzeitige Todt Josephi I. Glorwürdigster Gedächtnuß? wohl ein schwartzes Trauer-Gewölck in dem gantzen H. Römischen Reich! Dieses/ wo nicht völlig zu vertreiben/ aufs wenigst mit ihrem hohen Glantz zu erläutern/ muste sich unsre Carolinische Sonn erheben von dem Spanischen Hemisphærio, auf den teutschen Horizont, und ware in diesem der Himmlischen Sonnen gleichlauffend/ als welche von einem Tropico, von einem Wendel-Circkel gantz schnell den andern einlaufft/ aus dem Wendel-Kreiß des Krebs/ als Sonnenwende im Sommer in den Steinbocks-Circkel/ als Sonnenwende im Winter/ mit diesem Lemmate: Obliquè, & ubique, auf einer Seiten/ und doch überall. Omnibus omnia factus, allen alles. primi Cor. nono. 25. Sol ab uno tropico celerrimè alterum intrat. 1. Cor. 9. v. 22.

Es kame also diese unsre Majestätische Sonn aus dem Zeichen des Spanischen Löwens in das Zeichen des Krebs / nicht nur ohne den geringsten Abgang ihrer Glory und Herrlichkeit/ sondern mit Wachsung und Zunehmung ihres sich erhebenden Glantzes/ biß zum höchsten Grad des Krebs/ Auge genannt/ allwo die Sonn am höchsten der untern Welt

ihr strahlendes Angesicht am klärsten zeigt. Unsre Carolinische Sonn also Auge der höchsten Glory wurde erhoben zum Kayserlichen Thron/und gecrönt mit einer dreyfachen Cron. Wie folgendes erkläret:

Ætatis 26.

26. Carolus electus Imperator, 1711.

1 4 5 2 4 1 4 5
Carolus Rex Romanorum. /26/
1 5 3 1 4 4 3 32
Natus prima Octobris die. /26/
DeLIgebatVr ELeCtorVM * /1711/
ConCorDantIVM Voto.
5 4 2 3 1 4 4 3
duodecima Octobris. /26/

Nach den Kayserн der 161.	1 6	
Aus den Oesterreichischen der 44. Ungrischen König	1 4	Summa 26.
Der 28. Böhmische.	4 2	
	8	

27. Carolus Quotus Rex & Imperator.

Unter den Kaysern Carolos genannt der 6.	6.	
Unter den Oesterreichischen Römischen Königen der 17.	1.	
Unter den Carolos Königen in Hispanien der 3.	7.	Summa 26.
Ex Proavo Ferdinando II. Rom. Imper. der 5.	3.	
Ex Augustissimo Leopoldo proles 13.	5. 1.	
	3.	

Und ware dazumahl das allgemeine Frolocken:

oMnes, qVI reCto sVnt CorDe Psal. 93. v 15.
Io! appLaVDaMVs CaroLo!
reDIt aLter CaroLVs MagnVs,
aVstrIaCæ DoMVs Corona.

So die Sonn in einen klaren Spiegel ihre Strahlen wirfft/ entzündet sie in demselbigen ihre Bildnuß. Hatte nun unsre Carolinische Sonn auf dem Christlichen Horizont durch diese ihre glorreiche Erhöhung ein allgemeines Freuden-Feuer aufgeweckt und angezündt/ so ware es doch ungemein grösser/ als dieselbe ihre gleiche Bildnuß/ als in einem Crystallinen

stallinen Spiegel entzündet / und der Welt vorgezeigt in dem neugebohrnen Ertz-Hertzog / genannt: Leopoldus, Joannes, Josephus, Antonius, Franciscus de Paula, Hermenegildus, Rudolphus, Ignatius, Balthasar. *Anagramma.* Unus ille fulgens thalamus, dono sanè secundus, per plena orbis gaudia, hos hodie plausus parit Christiano. *Epigramma* Nativitatis Sereniſſimi Archi-Ducis Austriæ:

28. Sereniſſimus Archi Dux Austriæ quando natus.

Fœnore fæCVnDo, Dono torVs Iste seCVnDo *
(nos reCreanDo, Creat gaVDIa) DeXter eat.

Aber alleweil muste das hell-glantzende Angesicht unserer Caroliniſchen Sonnen mit schwartzen Wolcken / wo nicht trüb / aufs wenigst betrübt werden. Ware nicht ein schwartz-trübe Wolcken der gar frühzeitige Todt dieses einigen Durchlauchtigsten Printzen aus Carolo und Elisabetha? Anagr. è tali habes. Welchen Durchläuchtigsten Eltern der Poët gratuliret:

E taLI natVs thaLaMo, DVCe sorte beatVs *
HIC sIt Cor MatrIs, DeXtra sIt Ipse patrIs.

Und obschon diese unsre Caroliniſche Sonn dieses schwartze Trauer-Gewölck gar leicht gäntzlich erhäitert mit dem Jobiſchen Entschluß / Jobi primo: Dominus dedit, Dominus abstulit, sit nomen Domini benedictum. **Der HErr hats gegeben / der HErr hats genommen / wie es dem HErrn gefallen hat / also ists geschehen / der Name des HErrn sey gebenedeyet.** So erhabe sich bald ein gantz gefährliches Ungewitter des Türckiſchen Kriegs / da der Mond zwiſchen dieser Caroliniſchen Sonnen / und der Christlichen Welt sich stellte / und durch solche Finsternuß derselben die Sonnen-Strahlen mißgünstig verhinderte. Gleichwie aber gar offt der schwartze Fürhang der trüben Wolcken durch einen eintzigen Lufft-Schuß vertrieben und zertrennt wird / daß hernach die liebe Sonn viel schöner als jemahlen herfür scheinet / also nach der herrlichen / von den Christen bey Peterwardein erfochtenen Victori, wiche der Türckiſche Mond nicht allein Blut- und Scham-roth / sondern nach geschehener Finsternuß machte er der Sieg-glantzenden Sonnen den Weeg auf Temeswar / welches dann alsobald den Mond verwiesen / und an statt deſſen sich der Sonnen unterworffen / und also worden ist ein anders Alcair in Egypten / sonst Heliopolis, Sonnen-Stadt genannt. Job. 1. v. 21.

29. Sol Caroliſinus sine nube nunquam.

So viele Buchstaben nun zeiget das Wörtlein Carolus, so viele Strahlen ergossen sich in Temeswar aus dieser Sieg-triumphirenden

30. Temesvvarum Carolo se subdit,

Sonnen/ und hiesse nicht nur Carolus. *Anagr.* O Clarus! sondern Carolus. *Anagr.* Cur sola? als wolte der Poët sagen und fragen?

SoLa teMesVVaro soLI CVr DIra pararo? *
Vrbs an soLa patet? pLVrIMa IVre CaDet.

Es ware der Sonnen-Glantz in Temeswar dermassen groß/ daß darvon der Berg der Vestung Belgrad beglantzet/ sich auch bald der Sonnen unterworffen/ und den zwey-gehörnten Mond ausgeschlagen: Heist das nicht primi Machab. sexto: Ut refulsit sol in clypeos aureos, resplenduerunt montes ab eis. Und da die Sonn auf die güldene und ehrine Schilde schiene/ gaben die Berg einen Glantz davon. Gantz gülden also dasjenige Schild/ gantz glückseelig das jenige Land/ welches von dieser Caroliniſchen Gnaden-Sonn beschienen wird. Glückseelig bist du fromes Steyermarck/ dein Feuer-speyendes Thier in deinem Land-Schild bekräfftiget deine feurige und inbrünstige Lieb/ welche du tragest gegen Gott/ und deinen von Gott gesetzten Lands-Fürsten Carolum. Corolus en!

1. Mach. 6. v. 39.

Glückseelig bist du friedsames Kärndten/ die drey starcke Löwen in deinem Wappen seynd ein Sinnbild der Wachtsamkeit/ dahero wachest du stäts für die Ehr GOttes und deines Lands-Fürsten Caroli. Carolus en!

Glückseelig bist du bewährtes Crain/ glückseelig du höchst-gepriessene Graffschafft Tyroll/ glückseelig mit dem gantzen H. Römischen Reich du Durchlauchtigstes Ertz-Hauß Oesterreich/ samt allen deinen mit eingegliederten Reich und Ländern.

CaroLVs en PhæbVs, prIMIs, spes fVLgIDa rebVs, *
LVCe sVâ stabIt MIráqVe pLVra DabIt.

Carolus die Sonn wird stehen/
In dem Glantz nie untergehen/
Hoffnung in den ersten Sachen/
Mehr und gröſsre Ding wird machen.

31. Quid sol in singulis signis.

Die Sonn in dem Zodiaco oder Thier-Kreiß weicht nimmer ab von der Finsternuß-Linien/ und hat das Lemma: Medium non deserit unquam. Kehret auf gleiche Weiß ein in jedes Zeichen/ und hat das Lemma: Æquè impartitur. In dem Stier und Widder macht sie alles fruchtbar/ und hat das Lemma: Accedente florescent. In dem Löwen ist sie am hitzigsten/ und hat das Lemma: Geminat incendia. In der Jungfrauen temperirt/ und hat das Lemma: Temperat iras: In der Waag macht sie Tag und Nacht gleich/ wann sie schreit aus dem Chirone, Schützen

und

und Scorpion/ trauret alles/ und hat das Lemma: Recedente squalebunt. O wie schön treffen alle diese Lemmata, diese unwidersprechliche Sprüch ein in unserer Carolinischen Sonn.

Die Sonn pflegt zum öfftern nach grossem Ungewitter in den trüben hinterlassenen Wasser-Wolcken einen Regenbogen auszustrecken/ als einen Friedens-Bogen und Bunds-Botten/ wie GOtt selbsten gesprochen und versprochen/ Gen. nono: Arcum meum ponam in nubibus. Meinen Bogen will ich in die Wolcken setzen/ und er solle ein Zeichen seyn deß Bunds zwischen mir/ und der Erden/ ꝛc. Dem Regenbogen setzen sonst die Poëten zu diese zwey Lemmata: Risus plorantis Olympi. Und mediis pax fulget in armis. Ein Friedens- und Bunds-Zeichen ist und bleibt der Regenbogen. Ein solchen Fried-zeichenden Regenbogen hat unsre Carolinische Sonn gezeigt nach dem schwehren Donnerwetter und Ungewitter des Türckischen Kriegs zu Carlowitz/ und sucht noch einen solchen Friedens-Bogen fest zu stellen auf dem gantzen Horizont der werthen Christenheit/ welches Feind und Freund unterschreiben müssen/ mit den Worten deß Poëten: 32. Iris quid. Gen. 9. v. 13. 14. 16. 33. Invictissimus Carolus noster pacis amans

Carole stas vacuo, qualis Thaumantias, arcu,
Illa caret telis, túque furore cares.

Nicht nur die Eigenschafften der Himmlischen Sonnen finde ich in unserer Carolinischen/ sondern auch die großmüthige Tugenden Caroli V. in Carolo VI. Was für ein Lemma sonst dem Königl. Adler wird zugeschrieben: Non pavet ad strepitum, das ziehen andere auf den großmüthigen Kayser Carolum V. welcher so beherzt und unerschrocken seinem Feind unter die Augen gangen/ daß er sich mitten unter sie gewagt/ und von den Seinigen zum öfftern hat müssen zuruck gehalten werden. Gleiche Großmüthigkeit hat in Carolo VI. mit Erstaunen gesehen das belägerte Barcellona. 34. Generositas Caroli V.

Der Sonn wird billig das Lemma zugeeignet: Discutit, atque fovet, so Carolus V. (wie gleiches von Alphonso I. Rege Lusitaniæ geschrieben steht) seine Landschafften und Königreich durchgienge/ verschwunde alsobald alle Ungerechtigkeit und Uneinigkeit/ alle Sünd und Laster wurden gäntzlich dissipiret/ wie alle finstere Nebel bey aufgehender Sonnen. Sola pacis, fidei, & justitiæ symmetriâ superstite. Von Carolo VI. und deß sen Gerechtigkeit ist Welt-kündig/ daß er der Sonnen nicht ungleich: Sceleratos discutiat, & egenos pietate suâ foveat, daß er die Böse verfolge/ und die Fromme beschütze/ wohl ein anderer Ferdinandus II. Imp. von welchem schreibt P. Lamormainus: Justitiæ rigorem suæ Clementiæ suavi- 35. Ejus justitia & pietas.

tate temperavit. Dem Elephanten kommt wohl zu das Lemma: Non redeo, nisi Victor. Das hat gezeigt Carolus V. von dem Famianus Strada bezeugt: Tam multis ex omnium hostium genere victoriis tantâ felicitate reportatis, ut à nullo ferè Carolus provocatus bello fuerit, quem non modò victum, sed (quod rarò legitur) victum etiam, captivúmque non viderit. Das muß gestehen Franciscus I. Rex Galliæ, Henricus Rex Navarræ, Clemens VII. Guilielmus Dux Cliviæ, Fridericus Elector, Dux Sabaudiæ, Ernestus Dux Brunsuiciæ. Philippus Landgravius Hassiæ, aliique fusi & superati à Carolo, daß von ihm sagen kan der H. Ambrosius, was er gesagt von dem Sieg-reichen König David: in omnibus Victor præliis. Was nun Philo Hebræus schreibt: Non est, cur aliquis putet, meram & nullo dolore mixtam lætitiam cælitus in terram descendere, sed temperata ex utroque. Das hat bekräfftiget Carolus V. wunderbarlich in Sieg und Victorien/ Complura Africæ Regna sibi subjugavit, multas Europæ Provincias defendit, Solymannum potentissimum Asiæ Tyrannum in fugam egit, aliosque innumeros triumphos ex Hispania, Italia, Saxonia, Geldria, Hungaria, Peloponeso, & Tunis retulit &c. Und da er alle seine Reich freywillig seinem Sohn Philippo II. überlassen wollte/ hat er zu Brüssel vor dem gantzen Rath mit vielen Zähren bekennt: Se toto Regni tempore nec ad unum quidem horæ quadrandem puram habuisse, mer mque lætitiam, sed omnes illam multis curis, angoribus, doloribúsque permistam, wie von ihme bezeugt Corn. à Lap. Dieses erfahret noch auf diese Stund unser unüberwindlichster Carolus, von dem auch sagen müssen seine Feind:

36. Ejus Victoriæ.

S. Ambros. lib. 1. offic. c. 35.

37. Carolus V. Regna sua transfert in Filium Philippum II.

Carolus Alexander, Pompejus, Carolus, Otto,
Et Constantinus; Carole major ovas.

Zum Beschluß. Bißhero hat die Göttliche Sonn das Durchlauchtigste Hauß von Oesterreich also nie angeschaut/ daß nicht trübe Wolcken entzwischen geloffen. Bißhero ist durch den Oesterreichischen Land-Schild kein weisser Strich mehr gewesen/ sondern ein schwartzer; Bißhero haben die Oesterreichischen Lerchen vielmehr gesungen das traurige Requiem, als frölliche Alleluja; Bißhero ist Oesterreich nicht mehr Aest-reich/ sondern Aest-arm/ weilen alle Aest an diesem Stammen-Baum dergestalten gestümmlet worden/ daß nichts als der Stamm überblieben/ von welchem Ertz-Baum sonst unzahlbar viel Durchlauchteste Früchten gewachsen und gestanden/ so viele Caroli, so viele Ferdinandi, so viele Leopoldi, so viele Sigismundi, so viele Friderici, so viele Rudolphi, Philippi &c. Und wo seynd von etlich hundert Jahren her so viele gecrönte Häupter/ so viele

38. Domus Austriaca semper obnubilata.

Welt-

Welt-Monarchen/ so viele Löwen-müthige Helden/ so viele Gewalthaber der Erden/ so viel teutsche Hercules, so viele Oesterreichische Alexandri, so viele Säulen der Römischen Kirchen/ so viele von Rudolphi des Habspurgischen zeithero Atlantes des Römischen Reichs/ alles/ alles unter der Erden. Es ist/ es ist/ o werthes Oesterreich! in aller Wahrheit dein gantzer Durchlauchtigster Ertz-Stamm in dem Grab/ und leyder unter der Erden. Wohl ein trübe Wolcken! 39. Quæ tot illustris Heroibus.

Als die zwey Jünger etwas melancholisch ihren Weeg nahmen nacher Emaus/ Luc. vig. quarto. hat sich Christus zu denselbigen gesellet/ als ein Frembdling/ und so liebreiche Wort mit ihnen gewechselt/ daß sie in ihrem Hertzen ein sonderliches Vergnügen empfunden. Als sie zu den Flecken kamen/ stellte sich der gebenedeyte Erlöser/ als wollte er sie verlassen/ und weiter gehen/ drum sprachen sie: Mane nobiscum Domine. Der Claravallensische Abbt S. Bernardus spricht: der HErr habe diß darum gethan/ damit ihn die zwey Jünger darum bitten sollten: HErr! bleibe bey uns/ alsdann seynd der guten Ding drey. Simulabat se longius, non quia hoc volebat, sed volebat audire: Mane nobiscum Domine! Unser HErr will gebetten seyn. Ein lange Zeit bißhero zeigt sich unser gütigster GOtt und HErr/ als wolle er das Hauß Oesterreich verlassen/ mit dem er schon etliche 100. Jahr gewandlet. Wahr ist es/ daß es bißhero solches Ansehen gehabt. Aber wahr ist es auch/ daß sich nicht allzeit Glück und Wohlfarth gründet und findet in Menschen Kunst und Gunst/ in Menschen Schweiß und Fleiß/ in Menschen Rath und That/ sondern öffters in einer eyfrigen Andacht/ und andächtigem Eyffer zu GOtt/ und seinen Heiligen. GOtt will gebetten seyn/ nicht nur von einem/ sondern von vielen/ ja allen; dann wann ihrer mehrere Händ einen Hammer fassen/ und mit demselben anklopffen/ wird es ehender gehört/ als wann einer allein denselben führet. Oremus, so lasset uns dann zusammen schlagen an die Himmels-Thür/ mit inständigen Beten und Bitten/ um glückseelige Fortstammung dieses Ertz-Hauß. Lasset uns anhalten/ biß wirs erhalten. Hat doch Enoch gebetten um das Paradeyß/ und hats erhalten: Hat doch Abraham gebetten um einen Printzen/ und hats erhalten: Hat doch Jacob gebetten um Schutz wegen seines Bruders Esau/ und hats erhalten: Anna hat gebetten um einen Erben/ David hat gebetten um Verzeyhung seiner Missethaten/ Esther um Freyheit ihres Volcks/ Tobias um Erstattung seines Gesichts/ Judith um Victori und Sieg/ Salomon um die Weißheit/ Ezechias um Fristung seines Lebens/ Elias um einen fruchtbaren Regen/ und haben alle/ was sie begehrt/ erhalten; um was sie gebetten/ haben sie erbetten/ Oremus, und so wir vereinigt bitten werden um glückliche Erwachsung des Oester- Luc. 24. ibid. v. 29. 40. Vis unita fortior. 41. Preces votis suis felices.

Oesterreichischen Ertz-Stammens/ sollten wir kleinmüthig zweifflen/ erhört zu werden? das seye von uns fern/ dann also tröstet uns der Himmel mit diesen Worten des Chronisten:

42. Domus Austriaca non corruet.

En DoMVs ILLVstrIs non rVet aVstrIaCa.
Dieses Hauß wird allzeit glantzen/
Und des Adlers-Stamm fortpflantzen.

Malach. 4. v. 2.

Und wer will dieses in einigen Zweiffel ziehen? der gütigste GOtt wird von dem Prophetischen Geist ein schöne Sonn tituliret. Malach. quarto. Orietur vobis sol justitiæ, Wann sich sonst jedermahlen schwartze Wolcken an dem Himmel spühren lassen/ so bald der liebe Mittag anbricht/ pflegen die trübe Wolcken zu weichen/ und lassen die güldene Sonn zu höchst des Himmels auf ihrem Thron mit hell-glantzenden Angesicht die untere Welt anlachen. AA. Jetzt ist es Mittag/ wer es nicht glaubt/ der schaue auf die Uhr/ nicht aber auf die Uhr hiesiger Stiffts-Kirchen/ sondern auf das H. Römische Reich/ da/ da stehts auf 12. dann es ist das 12te Jahr von glorwürdigster Erwählung und Crönung Caroli VI. zum Römischen Kayser. Um 12. ists Mittag/ Mittag ists im Römischen Reich/ hinweg mit den schwartzen Wolcken/ dieses Jahr wird die Göttliche Sonn das Hauß Oesterreich viel lieblicher anblicken als sonst. Hinweg mit dem schwartzen Gewülck. Es wird Carolus mit Elisabetha, es wird Elisabetha mit Carolo leben in festem Glück/ ohne Tück/ ohne Zwick/ ohne Fallstrick des mißgünstigen Glücks. Und dunckt mich/ als wollte unser glorwürdigster Kayser Carolus den günstigen Himmel fragen mit einem ausgezogenen Anagrammate aus seinem eigenen Namen Carolus. Was will dieser sagen? Carolus *Anagr.* Cur sola? Deme der Himmel antwortet mit gleichem Anagrammate, gezogen aus dem Wörtlein Elisabetha. Was sagt dieses? Elisabetha *Progr.* è tali habes. Worauf er wohlgemuth schliesset diese Jahr-Schrifft:

43. Carolus Anagram. Cur sola? Elisabetha Anagr. è tali habes.

E taLI Pater Ipse Dabo, natosqVe beabo, *
qVI sInt Cor Matris, spes aqVILIna Patris,
In Elisabeth werd geben
Erben mehr mit GOtt im Leben/
Die der Mutter Hertz anflammen/
Und des Adlers Arth fortstammen.

Wohlan

Wolan dann: Honorem tribuamus diei. sec. Mach. dec. quinto. Et cantemus Hymnum. Judith dec. sexto. Und wie sollen wir denselbigen anstimmen? Mit den Worten Josue, dec. Sta sol, stehe Sonn beständig und glückseelig / in Schätz und Plätz; sta sol, groß in Victori und Glory; sta sol, mit vielem Nutz und Schutz / in vielen Stammen und Saamen / in vielen Thronen und Cronen / in vielen Früchten und Geschichten / in vielen Freunden und Freuden / in vielen Leuten und Beuthen / in vielem Gut und Blut / in vielen Provintzen und Printzen / in viele Jahr ohne alle Gefahr ꝛc. Sta sol, stehe Sonn / & crescas in mille millia, wachse in tausendmal tausend / & possideat semen tuum portas inimicorum suorum, und dein Saame müsse die Thor seiner Feinde besitzen.

2. Mach. 15. v. 2. Judith 16. v. 15. Josue 10. v. 12. Gen. 24. v. 60.

Ich wünsche das Glück / das gehabt hat der grosse Kriegsfürst Gedeon / welcher 70. junge Printzen / und zwar lebendig / erzeugt. Jud. oct.

Jud. 8. c.

Ich wünsche das Glück / das gehabt Jair Galadites, ein König in Israel / der von GOtt mit 30. Printzen gesegnet worden. Jud. dec.

Jud. 10. v. 4.

Ich wünsche das Glück / das gehabt der grosse David / der 19. Königliche Erben der Welt geben. primi Paral. tertio.

1. Par. 3. c. 44.

Das Glück Jeroboams Königs in Judäa / des Bruders Salomonis mit 28. Printzen. Wie bezeugt Joseph. lib. 8. antiq. c. 10. Das Glück des Israelitischen Monarchen Achabs mit 70. jungen Herrn. quarti Reg. dec. Das gehabt Babo von Abensberg mit 32. lebendigen Söhnen; das gesegnet Rudolphus der I. Röm. Oesterreichische Kayser mit 7 / und dessen Brüder Albrecht erster Hertzog in Oesterreich / mit 21. Endlich wünsche ich des grossen Ertz-Patriarchen Abrahams Saamen. Ergò

Potentes in filiis. 4. Reg. 10. c.

IVnCtIM Vota sonent, ter feLIX proLe beanDa *
LaVrIs pLena noVIs, stet DoMVs aVstrIaCa.

Kurtz davon mit eingeschränckтem Jahr-Wunsch:

Et VIVat, & VIgeat, & fLoreat DoMVs CaroLIna.

Das Haus Oestreich solle leben / dem GOtt Erben reich woll geben.
Carolo mit vollem Schein wird der Himmel günstig seyn /
das bitten / das beten / das hoffen alle Frommen zusammen /
in GOttes Namen / Amen.

Festum Sancti Augustini, Ecclesiæ Doct.

Progr. Augustinus.
Anagr. Gnavus tuis.

Augustine tuis quàm gnavus inhæseris actis
Non benè, mendorum subnotat ille liber,
Quem, benè compunctus, dederas, quo expungere posses
Facta, Accusator factus es ipse tui.
Missus ab axe liber notæ est correctio vitæ,
Examen nostræ sit liber iste tuus,

1. S. Augustinus accusator sui.

Augustinus wie erkennet
seine Fehler, und bekennet
sein geschriebnes Buch erklärt.
Durch ein Buch wurd er bekehret,
O daß wir durch ihn gelehret
uns erkennten höchst bethört!

THEMA.

THEMA.

Ubi autem abundavit delictum, superabundavit & gratia. Ad Rom. quinto.

Wo aber die Sünd überhand genommen hat, da hat die Gnad noch vielmehr überhand genommen. Ad Rom. 5. v. 20.

LAnn Alexander, wie der H. Hieronymus bezeugt/ glückseelig geschätzt hat den Achillem, daß er zum Lobredner seiner Werck gehabt hat den Homerum: Felicem te ô Achilles! qui magno frueris præcone meritorum, so finde ich nicht/ wie ich mich unterstehen solle/ den grossen Augustinum wegen meiner Wenigkeit zu loben/ indem ich kein Apocalyptischer Adler bin/ deme allein zugelassen/ seine scharpffsichtige Augen zu werffen auf eine so hocherleuchte Sonn der Christ-Catholischen Kirchen. Gestehe also gern meine Unfähigkeit mit Possidonio: Si cuncta corporis mei membra verterentur in linguas, adhuc non essem dignus, aut sufficiens ad laudandum tantum Patrem, & Doctorem, & tantum fidei relucentis Illuminatorem. 2. Nemo par laudando S. Augustino.

Dann was ist Augustinus? Ein Gesätzgeber der Geistlichen/ ein edles Kleinod der Beichtiger/ ein Meister der Gotts-Gelehrten/ ein Fürst der Lehrer/ ein Exempel und Exemplar der Prælaten/ ein Mit-Regierer des Schiffleins Petri/ ein Führer des Christlichen Kriegs-Heers/ ein Beschützer und Beschirmer der Catholischen Warheit/ ein glantzendes Liecht der Welt/ die Herrlichkeit des gantzen Asiæ, eine Sonn der Kirchen Christi. Diese hat jederzeit diesen löblichen Brauch gehabt/ daß sie gewisse Heiligen und bewährte Diener GOttes wegen ihrer sonderbaren Qualitäten mit gewissen Lobs-Titulen beehret; also wird Joannes Antiochenus genennt Chrysostomus, oder os aureum; Basilius wird gepriesen Magnus; Bernardus gelobt Mellifluus; Gregorius gerühmt Thaumaturgus. So lang Augustinus noch stritte in der streitbaren Kirchen/ wurde er benahmset anderst nicht/ als Augustinus: da er aber sieghafft erhoben zu der triumphirenden Kirchen/ wurde ihm zugeeignet Aurelius, so viel als Sol, die Sonn/ wie lehren die Interpretes. Alexander ab Alexandro erzehlet/ wie daß zu Rom sich befunden eine 3. Præconia S. Augustini.

4. S. Augustinus cur Aurelius dictus.

gewisse Familie, Aurelia genannt/ welche allein dieses Privilegium hatte/ daß aus ihr allein die geistliche Vorsteher erwählt wurden in dem Tempel der Sonnen. Indem also dem H. Augustino der herrliche Namen Aurelii ist beygelegt worden/ was will dieses anderst sagen/ als daß er in der triumphierenden Kirchen unter so vielen leuchtenden Sternen der Lehrer eine hellglantzende Sonn seye. Orbis lumen, & magnus mundi Sol, sagt Ant. Flor. und der H. Remigius: Alii Doctores comparantur Stellis, Augustinus Soli. Daß ich ihme wol dieses Lemma zueignen kan:

Est Sol.

EI VnDeqVaqVe sIDereæ CeDVnt aCIes.

Wie die Sonn dem Sternen-Heer/
allen weit vorgehet er.

6. Nascitur tempore Pelagii.

Contra malum bonum est, sagt der H. Prosper, und exemplificiret solches in dem grossen Augustino mit folgenden Worten: Eodem nempe tempore, quo natus est in Britannia Pelagius Hæresiarcha, ceu caligo quædam in tenebrosis illis regionibus exorta, natus est in Africa Aurelius Augustinus, veluti clarissimus Sol, noctem illam erroris discutiens. Diesem fallet bey Aurelius Cassiodorus, also schreibend: Doctor eximius Beatissimus Pater Augustinus, debellator Hæreticorum, defensor fidelium, decurrit tanquam fons purissimus, nullâ fæce pollutus, & in integritate fidei perseverans nescit locum dare Hæreticis. Dieses bekräfftiget Abraham Bzov. Spirituali lumine Ecclesiam illustravit, ita ut nulla sit caligo Hæresis, nulla nebula erroris, quam ille doctrinæ suæ splendore non depulerit. Also ists: Obmutescit Fortunatus, cedunt Manes, & Donatus, tantæ lucis radio; destruxit Hæreses, errores repulit, Hæreticos prostravit, verdienet also wol diesen Sinn- und Zeit-Spruch der Sonnen:

7. Malleus est Hæreticorum.

OrIenDo VnIVersVM hoC ILLVstrat.

Wie die Sonn / wann sie sich zeigt/
mit dem Glantz alles erleucht.

Woher aber Augustinus eine so klare Sonn der Kirchen/ der zuvor ein finsteres Chaos der Manichæischen Ketzerey? Woher Augustinus ein demüthiger Paulus, der zuvor ein wüthender Saulus? Woher Augustinus ein sanfftmüthiges Schäflein/ der zuvor ein reissender Wolff? Woher

her ein auserwähltes Gefäß/ der zuvor ein Innhalt aller Boßheit? Die Antwort gibt der Königliche Psalmist, Psal. nonag. quinto. Confessio & pulchritudo, auf die Erkanntnuß und Bekanntnuß folget die Schönheit. Psal. 95. v. 6.

Wol sagt also der Poët:

8. Senescit, qui se nescit.

QVI tVrpeM sese nesCIt, fæDè VsqVe senesCIt.

Wer sich nit kennet ungestalt/
In Sünd und Lastern der veralt.

Es ware Augustinus durch seine verkehrte Natur und böse Gesellschafften in allerhand grosse Sünd und Laster gefallen; weilen er aber dieselbige/ samt seinen Irrthumen nicht allein heimlich / sondern auch offentlich vor der gantzen Welt/ja nicht allein mündlich/ sondern auch schrifftlich gebeicht/ und geoffenbahret in seinem Büchlein Confessionum, als wie ein anderer Paulus, damit nicht allein die damalen lebende Menschen / sondern auch die zukünfftige biß zum End der Welt wissen solten/ wer Augustinus gewesen/ aus seiner eignen Schuld und Gebrechen/ ist er aus einem verkehrten Saulo ein bekehrter Paulus, aus einem Höllen-Brand ein so grosses Liecht der Kirchen worden / daß ich wol sagen kan mit dem Poëten: 9. S. Augustinus alter conversus Paulus.

Instar aVet CygnI, qVI MoDò CorVVs erat.

Zuvor ein Raab / jetzt wie ein Schwan/
beständig halt der Tugend Bahn.

Von deme die Schrifft bezeugt ad Rom. quinto: Ubi autem abundavit delictum, superabundavit & gratia, wo aber die Sünd überhand genommen/ da hat die Gnad noch vielmehr überhand genommen/ wie ich in gegenwärtiger erweisen will. Favete. Ad Rom. 5. v. 20.

Als der grosse Patriarch Jacob das Zeitliche segnen wollte / beruffte er seine Söhn / gabe ihnen besonders den vätterlichen Seegen / und als er zum Benjamin kommen / brache er heraus in diese wenige / doch sehr nachdenckliche Wort/ Gen. quadr. nono: Benjamin lupus rapax: Benjamin ist ein reissender Wolff. Augustinus konnte wol in seinen ersten Jahren mit gröstem Fug in diesem Fall genennt werden Benjamin, weilen er ware lupus rapax, ein reissender Wolff/ da er noch wandelte in der finsteren Wildnuß der Manichæischen Ketzerey; Wol 10. Benjamin quid. Gen. 49. v. 27.

Gen. 35. v. 18. ein Benjamin, das ist/ Benoni, filius doloris mei, Gen. trig. quinto, ein Sohn des Schmertzens. Dann gleichwie die Rachel den Benjamin in und mit Tods-Aengsten auf diese Welt gebohren / und deswegen den Namen Benoni geben hat: also hat gleichfalls Monica den Augustinum einen andern Benoni wider dem Himmel gebohren/ den sie mit so grossen Schmertzen / mit so grossem Hertzenleid/ mit so häuffigen bitteren Zähren beweint/ und auf den rechten Weeg gebracht hat/ und also durch ihr hitziges und vielfältiges Gebet aus einem unglückseeligen Benoni, aus einem Schmertzen-Sohn/ einen Benjamin, Filius dexteræ, ein Sohn der Rechten/ und Kind GOttes worden ist. Gen. trig. quinto. Es konnte wol dazumal schon Augustinus mit dem H. Paulo bekennen primæ Cor. dec. quinto: Gratiâ autem Dei sum id, quod sum: **Aber durch die Gnad GOttes bin ich/ was ich bin/ und seine Gnad ist in mir nicht vergeblich gewesen.** Dann diese ist allein/ welche mich zu Erkanntnuß meiner selbsten gebracht hat / daß ich meinen Irr-Weeg erkennt/ und mich als den grösten Sünder offentlich bekennt hab/ und also gleichsam zum neuen Leben gebohren worden / daß ich wol sagen können mit dem Psalmisten Psal. cent. secundo: Renovatâ ut aquilæ juventute meâ.

11. Augustinus bis natus.

Gen. 35. v. 18.

1. Cor. 15. v. 10.

Psal 102. v. 5.

Da / da ist schon im Augustino erfüllt worden der Ausspruch des H. Pauli ad Rom. quinto: Ubi autem abundavit delictum &c. **Wo aber die Sünd überhand genommen hat/ da hat die Gnad noch vielmehr überhand genommen.** Sintemalen über die demüthige Bekanntnuß und offentliche Beicht Augustini sich nicht gnugsam verwunderen kan der H. Thomas de Villa nova, wie erhellet aus folgenden: Cùm enim naturale sit omnibus hominibus, sua peccata celare, hic vir è contrario adversùs omnem naturæ pudorem, non modò præsentibus, sed & futuris hominibus nudam reliquit historiam peccatorum, & quæ nos in secreto, mediis parietibus, vel uni Confessario pandere, nimis erubescimus, hæc ille universo prodidit orbi. O wie wahr: Senescit, qui se nescit, der sich selbsten nicht erkennt/ wird in den Sünden veralten / und zum neuen Leben sich nimmer anlassen. Wie manche arme Seel ist ohne alle Hoffnung der Erlösung ewig verlohren gangen/ dieweil sie ihre Sünden zu beichten sich geschämet / selbige verschwiegen/ und in den Sünden veraltet?

Ad Rom. 5. v. 20.

12. Fatetur peccata sua publicè.

Wol könnte ich also dem sich bekehrenden und sich selbsten erkennenden

nenden Augustino dieses Lemma beyfügen: Sibimet displicet, mit dem Phrenoschemate des Poëten:

Audax immissas Equa dum non sentit habenas,
Uno, discurrit, nescia stare loco.
Nare ignem spirat, nitrit, cervice superbit,
Elisis auras calcibus atque ferit.
Ast propriam clarâ faciem si cernat in unda,
Quæ fuerat petulans, fit tibi mitis equa.
Quem malus Augustinum in præceps traxerat ardor,
Sistit, ut in lacrymis se videt ipse suis.

13. Equa ferox mansuescit, dum se contemplatur in aqua.

Der Prophet Ezechiel, von denen büssenden Hebräern redend/ setzt diese Wort Ezech. c. sexto: Sibimet displicebunt super malis, quæ fecerunt: Sie werden an ihnen selbst einen Mißfallen tragen / um der Boßheit willen / die sie mit allen ihren Greueln begangen haben. Gewiß ists / daß der Sünder an sich selbsten einen Mißfallen schöpffen würde/ so er im Spiegel/ oder im Brunnen seiner eigenen Erkanntnuß sich betrachten thäte/ wie der H. Augustinus selbsten bezeugt/ in der Person des Göttlichen Richters den Sünder also anredend hom. 2. ex 50. & in Psal. 48. Modò te non vides, faciam, ut videas te; quia si videres te, & displiceres tibi, & placeres mihi; quia verò te non videns, placuisti tibi, displicebis mihi & tibi: mihi cum judicaberis, tibi cùm ardebis. Der hönigfliessende Lehrer liesse diese schöne Wort einfliessen in einem Sendschreiben ad Eugenium Papam: Ut & mortale, quod in te est, rationale humiliet, & rursum rationale mortale confortet. Dieser H. Lehrer c. 1. medit. setzt die Ursach der Erkanntnuß GOttes mit folgenden: Quantum in cognitione mei proficio, tantum ad Dei cognitionem accedo, als wollte er sagen: Die Erkanntnuß meiner selbsten ist eine Staffel zur Erkanntnuß GOttes; & cap. 29. de int. domo. sagt er weiter: Multæ sunt scientiæ hominum, sed nulla melior est illa, quâ homo cognoscit seipsum, dann sich wissen erkennen ist die gröste Wissenschafft. Dieses bekräfftiget der grosse Augustinus mit seinem eigenen Exempel/ mit diesen Worten GOtt inbrünstig bittend: Noverim te Domine; noverim me.

Ezech. 6. v. 9.

14. Displicebit sibi peccator se considerando.

15. Cognitio sui efficax ad cognitionem Dei.

Bleibt also mehr dann zu gewiß/ daß keiner zur Erkanntnuß GOttes

tes gelangen kan / wann er sich nicht zuvor wol erkennt hat. Deswegen

CognItIo sVI IpsIVs InprIMIs CertÒ qVærenDa.

16. Dificillima suimet cognitio.

dich zuvor muſt wol erkennen/
wann dein Fehler willſt bekennen.

Thales auf die Frag: Welches das Schwereſte auf der Welt? Gabe diese kurtze Antwort: Suimet ipsius cognitio, die Erkanntnuß seiner selbsten. Adam im Stand der ersten Unschuld hatte die vollkommenste Erkanntnuß aller Sachen/ indem er einer jeden Sach ihren eigentlichen Namen zugelegt: daß ihme gleichwol abgangen seine eigene Erkanntnuß / will behaupten Philo Hebræus lib. 1. Allegor. aus dem / daß er sich selbsten keinen Namen zugeeignet. Mens, sagt er / quæ inest nostrûm unicuique, cætera potest comprehendere, se ipsam noscere non potest; quemadmodum enim oculus alia videt, seipsum non videns, sic & mens intelligit alia, seipsam non comprehendit.

17. S. Augustinus semet perfectè novit.

O wie vollkommen hat sich selbsten erkennt Augustinus, deswegen er offentlich bekennt seine Unvollkommenheit/ damit er vollkommen werden möchte. Medela, schreibt Cæsarius Arelatensis, nobis contra morsum serpentinum, viso serpente, confertur, quando peccatum ipsius peccati Agnitione curatur, & crimen criminis confessione. Das hat erfahren das sündhaffte Israelitische Volck / welches von denen feurigen Schlangen gebissen durch Anschauung der von Moyse aufgerichten ehrinen Schlangen von seinen Wunden geheilt worden: Fecit ergo Moyses serpentem æneum. Num. vig. primo. Das ist / was gesagt der weise Seneca: Qui se peccare nescit, corrigi non vult. cap. 28. Der uns auf alle Weiß will eindrucken jenen weisen Spruch Epicuri, der also lautet: Initium est salutis notitia peccati, deswegen der büssende Prophet von dem Göttlichen Leib- und Seelen-Arzt nicht ohne Trost verhofft zu erlangen die verlangte Gesundheit: Quoniam iniquitatem meam ego cognosco, dann ich erkenne meine Ubertrettung. Pfal. quinq. Worüber der H. Augustinus: Benè rogas, ut Deus avertat faciem à peccato tuo, si tu inde non avertis faciem tuam. Als wollt er sagen: wann du deine Sünd ansehen und bekennen wirst / wird GOtt seine Augen von deinen Sünden abwenden/ und sie in Gnad und Barmhertzigkeit zu dir kehren.

Num. 21. v. 9.

Pſal. 50 v. 5.

Zugleich durch solche Erkanntnuß wird mit der Gesundheit der Seelen auch deren verlohrne Schönheit wiederum erhalten / wie sagt der Psalmist

Psalmist Psal. nonag. quinto: Confessio & pulchritudo, auf solche demüthige Er- und Bekanntnuß folget die Zier und Schönheit/ dann die Erkanntnuß seiner selbsten verursacht / damit die Seel nicht allein von allem Sünden-Unflath sich reinige / sondern auch sich fähig mache / wie ein Spiegel/ die Göttliche Sonnen-Strahlen zu empfangen/durch welche sie erleuchtet überaus schön glantzen thut. Wie lehret Clem. Alex. 3. Pædagogiæ c. 3. Si quis seipsum nôrit, Deum noscit; quod si Deum noscit, ei assimilabitur. Welches bekräfftiget der H. Greg. Naz. sagend / daß wir durch Erkanntnuß unserer selbsten die Göttliche Bildnuß erneueren können/wie in folgendem Vers zu ersehen: Psal. 95. v. 6. 18. Cognitio suimet renustat.

Te noscas, & quæ tibi sit cælestis origo,
Sic facilis venies ad decus Archetypum.

So du dich erkennest gantz/
kommt dir aller Schönheit Glantz.

Das ist/ was uns der Welt-bekannte Gedult-Spiegel hinterlassen / Job und. Cùm te consumptum putaveris, orieris ut Lucifer: Am Abend wird dir ein Glantz aufgehen / wie im hellen Mittag; und wann du vermeinest / es seye mit dir aus/ so wirst du aufgehen wie der Morgenstern. Also bleibt wahr und klar: Senescit, qui se nescit; qui se non nescit, juvenescit. Job 11. v. 17. 19. Senescit, quisquis se nescit.

Und diß ist die Grund-Ursach / nemlich die Erkanntnuß seiner selbsten / daß Augustinus nicht allein nach vertriebener Finsternuß der Manichæischen Ketzerey aufgangen / ut Lucifer, wie der Morgenstern/ sondern auch darnach geleuchtet / und alles mit seiner Lehr erleuchtet / wie die hellglantzende Sonn/ Eccli. quinq. Quasi sol refulgens, sic ille effulsit in templo Dei, gleichwie die Sonn in ihrem Glantz / also hat er geglantzet in dem Tempel GOttes; deswegen ihme von den Lehrern so grosse Lob-Sprüche seynd zugesetzt worden. Dann von dem H. Hieronymo wird ihm der Ehren-Titel beygelegt: Episcopus volans per montium cacumina, quasi Aquila. Von dem H. Hilario: Doctor excellentissimus. Von dem Florentinischen Concilio: Illustrissimus. Vom Ehrwürdigen Beda: Supereminentissimus. Von dem H. Possidonio: Incomparabilis. Vom Nicolao V. Pontifice Maximo: Tantus unus, quanti omnes. Vom H. Paulino: Angelus, non naturâ, sed gratiâ. Vom H. Remigio: Sol inter Planetas, Stellásque minores, eminens, radios in omnes diffundens. Von dem R. P. Ribadeneira: Eccli 50. v. 7. 20. S. Augustini elogia.

21. Ter Sanctus inter doctos, ter doctus inter Sanctos. Vom Eusebio: Cherubim per scientiam, Seraphim per amoris ignem, durch die brinn-Englische Lieb ein Seraphim, durch die übernatürliche Wissenschafft ein Cherubim.

3. Augustinus scientiâ Cherubim, amore Seraphim.

Der brinn-Eilglischen Lieb wegen wird der H. Augustinus uns vorgestellt mit einem brennenden angeflammten Hertz/ aus welchem so viele feurige Pfeil loß geschossen werden/ wie viele Wort/ Syllben/ ja Buchstaben in diesen Liebs-Seufftzern ausgestossen werden: Amo, sagt er/ te Deus meus, amo te, & magis atque magis te amare volo. Da mihi Domine Deus meus, specioſe præ filiis hominum, ut desiderem te, ut amem te, quantum volo, & quantum debeo. Immensus es, & finè mensura debes amari, præsertim à nobis, quos sic amâsti, sic salvâsti, pro quibus tanta, ac talia feciſti. O amor! qui semper amas, & nunquam extingueris &c. O süsseſter Heyland! O gütigſter JEsu! O liebreichſter GOtt! zünde in mir an dein gantzes Feuer/ dein gantze Lieb/ dein gantze Gütigkeit/ deine gantze Begierd/ die heilig und gut ist/ rein und keusch/ daß ich durch deine Lieb gantz und gar eingenommen und angeflammt dich vollkommen liebe meinen allerliebſten HErrn und GOtt aus gantzem meinem Hertzen/ aus gantzer meiner Seelen/ aus allen meinen Kräfften/ aus gantzer meiner Meynung/ mit zerknirſchtem gantzen Hertzen/ mit überflüſſigem Zähren-Guß/ mit Forcht/ Lieb/ und Schrecken/ habens te in corde, in ore, & præ oculis meis semper & ubique, ita ut nullus in me adulterinis amoribus pateat, damit aller falschen und betrüglichen weltlichen Lieb in mir aller Zugang verſchlossen seye/ und verſchlossen ewig verbleibe.

In Manuali c. 10.

22. Affectus amoris.

Und ist fürwahr wunderlich/ was von dem Lieb-brennenden Hertzen des H. Augustini geleſen wird in Historia Romana, apud Cornelium Lancellotum, Henricum Engelgrave, und andern mehreren/ ich setze ihre eigene Wort bey: Notandum ex Historiis illustrioribus, ac veris, nunquam in Eccleſiam, ubi cor S. P. N. Augustini erat, ingreſſum fuiſſe hominem Hæreticum; vel enim intus moriebatur, vel in limine cadebat. Hac de causa pingi solet Augustini cor in vase pulchro super altare, ante quod multi jacent hæretici conſternati, & emortui. Deme ich dann wol zuschreiben kan: Ardet, & arcet.

23. Cor S. Augustini Hæreticos arcet.

Oder mit dem Chroniſten also:

ArDet, pIos eXCItanDo,
ArCet, perVerſos pVnIenDo.
Durch es wird der Fromm entzündet/
wie der Böß sein Straff empfindet.

Ein

Ein merckwürdigers ziehen an die bewehrteste Scribenten Joannes Ferrandus, Ludovicus de Angelis, Jordanus de Saxonia, Hieronymus Romanus, Cornelius Lancellotus, und andere/ daß das Hertz des H. Augustini in einem Crystallinen Geschirr aufbehalten / und offentlich ausgesetzt/ als lebendig in die Höhe springe/ so offt die allerheiligste Dreyfaltigkeit mit Ehrerbietsamkeit ausgesprochen / oder von derselbigen sein Buch aufgeschlagen wird/von dem ich wol sagen kan: 24. Cor S. Augustini ad nomen SS. Trinitatis exultat.

Cor, Caro, cuncta licet plausu rapiuntur ad omnes,
Jubila sed sinè te nubila semper erunt.

Ist er nun in der Lieb gewesen ein Seraphim, so ist er der Wissenschafft halber ein Cherubim. Von ihme schreibt der H. Vincentius Ferrerius: Cùm adhuc esset puer, fuit ita subtilis, & ingeniosus, quod per se sinè Magistro didicerit omnes artes liberales. Wie er selbsten von sich bezeugt: Omnes libros artium, quas liberales vocant, tunc nequissimus malarum cupiditatum Servus per me ipsum legi, & intellexi, quoscunque legere potui, & gaudebam in eis. Und hat mit der Zeit in allen Wissenschafften dergestalten zugenommen/daß er genennt worden: Malleus Hæreticorum, ein Hammer aller Ketzer / welches gestehen müssen die Pelagianer / die Donatisten/ die Manichæer/die Fausti, Fortunati, und andere unzahlbare mehr. Lib. 4. Confess. c. 10. 25. S. Augustinus malleus Hæreticorum.

Durch den Hammer werden alle andere Kriegswaffen zum Streiten fähig gemacht. Dieses Augustinischen Hammers haben sich bedient die Englische Thomæ, die subtile Scoti, die Seraphische Bonaventuræ, die Ægidii, Argitinenses, Ariminenses, und andere/ wann sie wider die Feind der wahren Kirchen ihre Wehr und Waffen schmitten wollen. Wann nun von dem Psalmisten David die H. Schrifft lobwürdig spricht Esdræ lib. primo, c. tert. Steterunt sacerdotes &c. **Die Priester stunden in ihrem Gewand mit Posaunen / und die Leviten / die Kinder Assaph mit Cymbaln / GOtt zu loben** / per manus David, **durch die Hände Davids des Königs Israel** / weilen sie sich seiner Psalmen gebrauchten. So kan ich ebenfalls sagen/was andere Lehrer verfasset/haben sie verfasset per manus Augustini. Was sie geschrieben/gelehrt/gepredi-get / das ist die Theologische Lehr S. Augustini, per manus Augustini. Wann und wo sie disputiret / per manus Augustini. Dieses bekräfftiget der H. Remigius: Alii Doctores comparantur Stellis, Augustinus Soli; nam sicut Stellæ lumen à sole recipiunt, sic omnes Doctores sapientiæ lumen Esdræ lib. 1. c. 3. v. 10. 26. Quidquid docuerunt alii, fecerunt per Augustinum.

men recipiunt ab Augustino, daß ich ihme wol dieses Lemma beyfügen soll:

Per se nIDens Ipse fVLget sInè MVtVatâ LVCe.

Dieser ohn erlehnten Glantz
scheint von sich / und leuchtet gantz.

27. Ja gleichwie die Sonn die untere Welt erleuchtet / also Augustinus, als ein güldener Leuchter der Heil. Kirchen / hat mit der Ampel seines hocherleuchten Verstands allen andern das Liecht seiner Lehr reichlich mitgetheilt / von welchem gesprochen der Prophet Zacharias cap. quarto: Vidi, & ecce candelabrum aureum totum, & septem lucernæ ejus super illud, & lampas ejus super caput ipsius: **Ich sehe / und siehe / da stund ein Leuchter vom lautern Gold / auch waren auf ihm seine sieben Lampen** ꝛc.

3. Augustinus candelabrum aureum.

Zach. 4. v. 2.

Und was solle ich sagen von der inbrünstigen Lieb / mit welcher jederzeit gebrunnen das Hertz Augustini gegen JEsum und Mariam? Von Isabella der Königin in Portugall lese ich / daß sie in ihrem Symbolo mahlen lassen 2. Blumen / deren erste genennt wird Heliotropos, oder flos solis, das ist die Sonnen-Blum; die andere aber Selenitropos, oder Sol Lunæ, das ist die Monds-Blum / mit beygeschriebenem Lemmate: Sequor, & æternum specto. Durch die Sonnen-Blum wird uns vorgestellt JEsus / als die Sonn der Gerechtigkeit: Timentibus vobis orietur Sol justitiæ. Malach. quarto. Durch den Mond aber Maria die Himmels-Königin: Pulchra ut Luna, von deren Lieb sich mit nichten hat Isabella absöndern lassen / und hiesse jederzeit: Sequor, & æternùm specto. Mit gleicher Lieb ware angezündt das liebreiche Hertz des grossen Kirchen-Liechts Augustini, dann als er sich einst in Mitten dieser 2. Himmels-Freuden zwischen JEsum und Mariam sich befunden / brache er aus in diese Wort: Hinc pascor à vulnere, hinc lactor ab ubere, positus in medio, quò me vertam, nescio, als wollte er sagen mit dem Poëten:

28. Amor ejusdem in JEsum, & Mariam.

Malach. 4. v. 2.

Cant. 6. v. 9.

Spes mea prima Deus, Spes altera Virgo Maria.

Oder mit dem gelehrten P. Massenio:

In te noster amor post Christum, Virgo, quiescit,
Tu mihi votorum meta, capútque manes.

Der Rosenstauden / die zur kalten Winterszeit mit Dörnern starck bewaffnet /

waffnet / erschröcklich anzusehen ist / gebühret vor allen diese Beyschrifft: 29.

Dabit murice pictas. S. Augustinus frutex rosarum.

Die jetzt mit den Dörnern sticht/
davon man bald Rosen bricht.

Wol ein schönes Symbolum des H. Augustini! Dieser ware in seinen ersten Jahren gantz wild anzusehen unter den Dörnern der Unzucht und Manichæischen Ketzerey / hat aber die weiß und rothe Rosen darauf häuffig herfür gebracht / als die Purpur-rothe der Lieb / und die Schneeweisse der Heiligkeit / und auferbäulichen Lebens / wie anziehet P. Michaël Hojerus Augustinianus excalceatus:

- - - - - - - velabat ocellos
Hæresis inde furor, temporis inde viror.
Damnabit tamen ista brevi maturior ætas,
Et dabit hæc pictas murice spina rosas.

Wovon ich noch heut sagen kan seines H. Ordens halben: 30.

qVæ qVoqVe Dat pICtas MVrICe spIna rosas. In suis floret hodiedum copiosissimè.

Dieser Dorn ist fruchtbar worden/
Rosen-reich blüht in dem Orden.

Das End meiner Lob-Red mache ich von dem Anfang seiner Bekehrung. Saulus wurde bekehrt durch eine himmlische Stimm: Saule! Saule! quid me persequeris? Act. nono. Durch eine himmlische Stimm wurde ebenfalls Act. 9 v. 4. 31.
bekehrt Augustinus, da er hörte: Tolle, lege; tolle, lege. Er erhebt das S. Augustinus conversus per vocem.
Buch / und leset die Wort des H. Pauli, des bekehrten Sauli, zu den Römern cap. dec. tertio: Non in commessationibus, & ebrietatibus, non in cubilibus, & impudicitiis, non in contentione, & æmulatione, sed induimini JEsum Christum, und durch reiffere Betrachtung dieser Wort ist aus Augustino worden ein so auserlesenes Gefäß/ und ist also wahr worden: AdRom. 13. v. 13.

TransLato SaVLVs reDIt aLter In oMIne PaVLVs *,
HIC Data probra LVIt, naM LVpVs ante fVIt.

Ein bekehrter milder Paulus,
der zuvor ein wilder Saulus
auf Wolffs-Art alles verwüst/
seine Sünd reumüthig büst.

Festum Sancti Dominici, Ord. Domin. Fundatoris.

Progr. Sanctus Pater Dominicus.
Anagr. 1. Perdoctus canis an sumit?
2. Canis pernâ doctus sumit.

Dum canis invenit fluviis submersa profundis,
Enatat ad Dominum non sinè laude suum.
In mundi pelago quotquot jacuêre profundo
Mersæ animæ, Stygio quæ periêre dolo,
1. S. Dominicus canis Domini. Dominicus, Domini canis, has è faucibus orci
Ereptas Domino reddidit ore suo.

Wie der Hund sich tieff thut tuncken
in das Meer, und was versuncken,
wiederbringt dem Herrn mit Freud:
So Dominicus die Seelen
aus der tieffen Höllen-Höhlen
hat errett zur Seeligkeit.

THEMA.

Quid enim sum servus tuus canis, ut faciam rem istam magnam? quarti Reg. oct.

Was bin ich dein Knecht ein Hund, daß ich diß grosse Ding thun solle? 4 Reg. 8. v. 13.

ICh stehe heut in billigem Zweiffel/ mit was/ und mit wem ich heut den glorwürdigsten Patriarchen und Stiffter des H. Dominicaner-Ordens den H. Vatter Dominicum vergleichen soll. Ich könnte ihn nennen ein starcke Säul der Christ-Catholischen Kirchen/ wie ihn dann gesehen Innocentius Pont. M. daß er als ein anderer Atlas mit dem H. Francisco Seraphico die zu dem Fallen sich neigende Lateranensische Kirchen mit seinen Schultern unterstützet. Dann von ihm kan gesagt werden/ was wir lesen Eccli quinq. In vitâ sua suffulsit domum, & in diebus suis corroboravit templum, Er hat in seinem Leben das Haus unterbauet/ und in seinen Tagen den Tempel gestärcket; Kräfftig gestärcket/ und starck unterbauet/ als ein wolgegründte Säul/ von welcher geschrieben steht Apoc. tertio: Qui vicerit, faciam illum columnam in templo Dei mei. Welcher triumphierlichen Säulen der Chronist diesen Vers anfügt: 2. S. Dominicus columna Ecclesiæ. Eccli 50. v. 1. Apoc. 3. v. 12.

Stat VaLIDè, non Marte, neC eXpVgnabILIs arte.

Starck sie steht/ und wolgegründt/
kein Gewalt sie überwindt.

Ich könnte ihn vergleichen mit einer hellglantzenden Sonnen/ als welcher noch nicht gebohren in dem Mund ein hell-brennende Fackel/ auf der 3. Et Sol refulgens.

der Stirn aber einen Sonn-hellen Stern gezeigt hat; von welchem dann kan gesagt werden / was die H. Schrifft sagt von Simeone dem Hohenprieſter Eccli quinq. Quaſi ſol refulgens, ſic iſte effulſit in templo Dei: **Wie die Sonn iſt in ihrem Glantz / alſo leuchtet er in dem Tempel GOttes.** Aus welcher hellglantzenden Sonn hervor strahlen die Wort des Poëten:

Eccli 50. v. 7.

MagnVs In oCCasV nItet, Vt nIDebat ab ortV.

Groß ſie ſcheint im Untergang/
wie ſie ſchiene im Aufgang.

4. Et Cherubin collocatus ante paradiſum.

Wegen dem groſſen Glantz ſeiner Heiligkeit könnte ich ihn alſo nennen ein hellglantzende Sonn / ein ſtarcke Säul wegen ſeiner Beſtändigkeit; betrachte ich aber ſeine ſorgfältige Wachtſamkeit/ und wachtſame Sorgfältigkeit/ ſo ſtellt er mir vor jenen Cherubin, den GOtt geſetzt hat vor das Paradeiß/ den Weeg zu dem Baum des Lebens zu bewahren/ wie meldet das erſte Buch Moyſis c. tertio: Collocavit ante paradiſum voluptatis Cherubin: **Er ſetzte vor das Paradeiß den** Cherubin. Wol ein wachtſamer Cherubin Dominicus, welchen der Chroniſt beehret mit dieſem Lob- und Zeit-Vers:

Gen. 3. v. 24.

Is DoMInI CVstos eXCVbat ante fores.

Vor der Thür des Herrn er wacht/
ſchutzt und ſchirmet Tag und Nacht.

Aus Göttlicher H. Schrifft iſt mehr dann zu bekannt / daß / nachdem unſere erſte Eltern Adam und Eva auf den unglückſeeligen Fall aus dem luſtigen Paradeiß vertrieben / der fürſichtige GOtt vor daſſelbige geſtellet einen Cherubin mit einem angeflammten Schwerdt / der es beſchirmte und beſchützte. Durch dieſes Paradeiß verſtehen die H. Vätter die Kirch Chriſti des HErrn; dann gleichwie das Paradeiß von GOtt dem Schöpffer aller Ding erſchaffen: alſo iſt die Kirch von Chriſto JEſu gepflantzt worden / als ein ſchöner Schattenreicher Luſt-Garten/ welchen Er mit ſeinem Creutz durch- und umgraben / mit den Dörnern umzäunt / und gantz reich-flüſſig mit ſeinem ſelbſt-eigenen Blut befeuchtet hat / und ware alſo das Heyl-bringende H. Creutz der Baum des Lebens / ut omnis qui credit in ipſum, habeat vitam æternam. Joan. ſexto.

Gen. 3. c. 3. Eccleſia Chriſti paradiſus.

Joan. 6. v. 40.

Nun

Nun lese ich weiter Gen. sec. Et fluvius egrediebatur &c. Es gienge ein Fluß heraus/ an dem Ort/ da der Lust-Garten ware/ das Paradeiß zu befeuchten / der sich dannenhero in 4. Haupt-Strämme theilet. Einen viel reichern Fluß finde ich in dem höchstgesegneten Garten der Christ-Catholischen Kirchen die eröffnete heiligste Seiten Christi JEsu / aus welcher geflossen Blut und Wasser. Joan. dec. nono: Et continuò exivit sanguis & aqua, wie nicht weniger 4. andere Blutreiche Flüß aus beyden Händen und Füssen / deren überflüssiger Blut-Fluß unsere gantz ausgedürrte Hertzen nicht nur reichlich befeuchtet / sed & nos emundat à peccatis nostris, sondern uns auch reiniget von aller unserer Ungerechtigkeit. primæ Joan. primo. Gleichwie nun vor das lustige Paradeiß gestellt hat der allmächtige GOtt einen wachtsamen Cherubin: also hat Christus JEsus vor seine Kirch gesetzt einen andern Cherubin, nemlich den grossen Patriarchen Dominicum, von dem ich wol sagen kan/ daß er seye

Gen. 2. v. 10.

Joan. 19. v. 34.

1. Joan. 1. v. 9.

6. S. Dominicus Custos & Canis Domini.

AVgVstVs DoMInI CVstos, & CanIs.

Ein treuer Hund des Herrn/
die Feind treibet gantz fern.

Indem ich mich nun unterfange in gegenwärtiger Lob-Predig mit mehrerem zu erweisen. Favete.

Wer mich fraget / warum doch in dem H. Tauff diesem heiligen Patriarchen der Namen seye zugelegt worden Dominicus, dem begegne ich mit dieser Antwort: dieweilen Dominicus so viel anzeigt / als Domini canis. Ich gründe meine Auslegung auf die Wort des H. Vincentii Ferrerii, die also lauten: Dominicus est canis magnus de ovili Christi, nemlich canis Domini; von welchem bezeugt das Brevier in lectionibus hujus Sancti: Hujus Mater gravida sibi visa est in quiete, continere in alvo catulum, ore præferentem facem, qui editus in lucem, orbem terrarum incenderet. Dominicus wol ein grosser / ein Englischer Hund de ovili Christi, qui latraret contra lupos Inferni, kein schlaffender/ sondern wachender Hund / ja ein bellender Hund / den Christus zu dem Schaafstall seiner Glaubigen stellen wollte/ den Hirten und Prælaten der Kirchen die glaubige Schäflein zu verwahren/ und wider die Wölff der Höllen zu beschützen/ und wider selbige mit eifferigen Predigen zu bellen mit den seinigen Seel-eifferigen Ordens-Brüdern / als mitbellenden Molossis, wie bekräfftiget der Ertz-Prediger S. Vincentius Ferrerius:

7. S. Dominicus in utero Matris jam visus catulus.

8. Prædicatores canes.

Canes sunt omnes, qui habent officium prædicandi; magis enim timent, & terrentur Dæmones clamore & latratu prædicationis, quàm lupi latratu canum. Und setzt noch hinzu: Major dignitas est, esse talem Ministrum & canem (dann es ist ein Apostolisches Amt/) ovium Christi, welche Er mit seinem eigenen kostbarlichen Blut erlöst/ quàm esse Patriarcham, aut Prophetam.

9. Canis Domesticos amat, & extraneos persequitur.

Es haben vor Zeiten die Römer ihre Götter bekleidet mit Hunds-Peltz/ damit sie auf solche Weiß der Natur und Eigenschafft der Hunden nachfolgten/ welche den Hausgenossen pflegen zu schmeichlen und zu liebkosen/ die Fremde aber mit Bellen und Beissen zu verfolgen. Ea est canis natura, ut erga familiares & notos sit mitissimus, adversùs verò alios, & ignotos ferocissimus, quos simul ac viderit, ægrè ferre indicat. Gleiches schreibt von denen Griechen Pier. Val. lib. 5. Canes alebant, qui Græcis tantùm adventantibus se mites, mansuetos, & ludibundos offerrent, in barbaros verò feri, atroces, ac indignabundi semper irruerent. Solchen den Ihrigen nur liebkosenden Hunden ziert der Poët mit einem Halsband/ auf dem diese Wort:

eXtraneos tVrbat, foLI bLanDItVr aMICo.

Liebkoset seinem Freund/
den Fremden hasst/ als Feind.

10. S. Dominicus erga pauperes benevolus.

Es ware Dominicus Domini canis, ein treuer Hund des HErrn/ den angenehmen Freunden GOttes/ will sagen/ den Armen liebkosete er jederzeit/ zeigte gegen selbige alle Freundlichkeit/ und Wolgewogenheit/ also zwar/ daß er seine Bücher versilberte/ und mit dem Geld denen Armen liebreichst aushalffe. Libros suos, schreibt Thomas de Trusil. in vita ejus, vendidit, & eorum pretium pauperibus distribuit. Ja was noch mehr ist/ damit er einen Armen aus den Händen der Ketzer erretten möchte/ hat er sich selbsten als einen Sclaven verkaufft und dargeben. Gegen die abtrinnige Kirchen-Feind bellte und bisse er in seinen Predigen: Suâ prædicatione atque exemplo hæresim, quantum potuit,

11. Contra Hæreticos durus, & inhumanus.

extirpavit, sagt vorberührter Scribent. So es dann ein Werck der Gerechtigkeit: Dare unicuique quod suum est, erzeigte er den Armen die Werck der Lieb/ sich aber streng gegen die Kirchen-Feind.

Luc. 1. v. 17.

Von dem H. Joanne dem Tauffer und Vorlauffer Christi wurde vorgesagt/ daß er kommen würde in Spiritu & virtute Eliæ. Lucæ primo. Das kan auch wol gesagt werden von dem H. Dominico, daß er kommen

men seye in Spiritu Eliæ, dann so der H. Text bezeugt: Surrexit Elias Propheta, quasi ignis, & verbum ipsius quasi facula ardens, der Prophet Elias stunde auch auf / wie ein Feuer / und sein Wort brannte / wie eine Fackel. Eccli quadr. oct. Splendore scil. sanctitatis, & doctrinæ. Freylich ware der H. Dominicus wegen der Heiligkeit seines Lebens ein pur lauteres Feuer / und in Verkündigung des Worts GOttes ein angeflammte hell brennende und starck anzündende Fackel. Lucerna ardens & lucens. Wie ein anderer Joannes Baptista, Joannis quinto, ein brennend und leuchtend Liecht. Ja wie ein anderer Elias; Surrexit Elias, quasi ignis, & verbum ejus quasi facula. Eccli quad. oct. Und gleichwie das Liecht vertreibt alle Finsternuß / also thäte der H. Dominicus mit seinen angeflammten hell-leuchtenden und Liebhitzigen Worten und Wercken / die dicke Finsternussen der Ketzerischen Irrthumen weit vertreiben / wie von ihme bezeugt unsere H. Mutter die Kirch: Illius ingenium & virtus maximè enituit in convertendis Hæreticis. Und was von Joanne dem Tauffer schreibt der H. Bernardus: Erat ardens erga peccantes proximos constantiâ liberæ increpationis, das kan ich gleichfalls sagen von dem H. Patriarchen Dominico, als welcher ware in seiner Conversation ein sanfftmüthiger Moyses / in seinen Predigen aber ein eiffriger Elias.

Eccli 48. v. 1. 12. Alter Elias. Joan. 5. v. 35. Eccli 48. v. 1. 13. Potens in convertendis Hæreticis.

Wohl wird aber der eiffrige Elias zu erst verglichen mit einem Feuer / und darnach sein Wort mit einer Fackel / dann die Hitz dem Liecht nothwendig muß vorgehen / indem die Hitz ein Ursach des Liechts ist / und nicht das Liecht ein Ursprung der Hitz: Ille est lucerna ardens, & lucens, Joan. quinto, sagt Joannes der Evangelist von Joanne dem Tauffer. Worüber der H. Bernardus sagt / non ait: lucens & ardens, quia Joannis ex fervore splendor, non fervor prodiit ex splendore. Eben dieses ist geschehen in und mit dem H. Dominico, welcher gleichsam von der Wiegen auf mit dem Feuer der Göttlichen Lieb angezündt / in seinem männlichen Alter durch seine Predigen geleuchtet hat / auf alle Weiß aber das Ruhm- und Lobsichtige Liecht der weltlichen Ehr gefohen / deswegen er Carcassonam auserwählt für Tolosa, wo man ihme gar viele Ehren-Zeichen erwiese. Und wird mir auch nicht für eine Schmeichlerey können ausgedeutet werden / wann ich sagen sollte / der H. Dominicus habe / so mit brennender Hitz / als scheinendem Glantz / es weit vorgethan dem feurigen Eliä / indem Elias geschickt nur zu dem Hebræischen Volck / dasselbige zu entzünden / Dominicus aber in die weite und breite Welt / dieselbige in der Lieb GOttes zu erwärmen / und anzu-

Joan. 5. v. 35. 14. Ardor præcedit lucem.

15. S. Dominicus 3 mortuos ad vitam revocat.

flammen/ wie deſſen Mutter noch vor der Geburt gezeigt worden; deswegen ihn GOtt/ als ein HErr über Leben und Todt/ auch mit mehreren Wundern in Auferweckung der Todten anſehnlicher gemacht/ als Eliam/ indem von dieſem geleſen wird/ daß er nur einen zum Leben auferweckt/ Dominicus aber 3. durch die Gnad GOttes/ kan alſo von ihm wol ſagen:

Ipſe fVIt oMnIbVs LVCerna arDens, & fVLgens.
Joan. 5. v. 35.

Er allen war ein Liecht gar fein/
das voller Hitz/ und klar im Schein.

16. Cibus S. Dominici.

Von dem Chamæleonte, einem Indianiſchen Thier/ ſonſt Natten-Eydex genannt/ ſchreiben die Naturkündiger/ daß es ſtets ſeine Farb ändere/ und von der Lufft ſich ernähre. Dominicus lebte gleichfalls von der Lufft/ ernährte ſich nur mit geiſtlichen Speiſen/ ſonderlich ware ſein fürnehmſte Speiß der Göttliche Geiſt/ jener Lufft/ den Chriſtus ſeinen Apoſteln mit Anblaſen mitgetheilt/ Joan. vigeſ. Inſufflavit, & dixit eis: accipite Spiritum ſanctum. Sein leibliche und materialiſche Speiß aber ware dermaſſen gering/ und wenig/ daß ſie gleichfalls nichts ſchiene zu ſeyn in Anſehung der groſſen Mühe und Arbeit/ mit welcher er frühe und ſpath beladen ware. Und wie will ein Hündlein mit einer brennenden Fackel in dem Mund (wie Dominicus noch liegend in dem mütterlichen Leib ſeiner Mutter im Geſicht gezeigt worden/) die ihm vorgeſetzte Speiß zu ſich nehmen/ und zerkäuen/ daß er nicht zugleich die Fackel anwende? Deſſentwegen ware ſeinem Appetit keine Speiß anſtändiger und wolgeſchmäckiger/ als das Wort GOttes/ welches wie ein Fackel pflegt zu brennen/ und unſere Hertzen anzuzünden.

Joan. 20. v. 22.

Gleichwie aber das Thier Chamaleon allerhand Farben an ſich nimmt/ alſo wuſte der H. Dominicus ſich zu ſchicken in allerhand Naturen/ nach der Lehr des H. Pauli/ wann und wo er alſo ſchreibt prima Cor. nono: Omnibus omnia factus ſum. Damit der H. Dominicus alle dem Himmel gewinnen möchte/ hat er allerhand Geſtalten an ſich genommen; mit den Krancken truge er ein hertzliches Mitleiden/ die Betrübte und Troſtloſe tröſtete er/ die Unwiſſende unterwieſe er/ mit den Gelehrten diſputirte er/ arm ware er mit den Armen/ frölich mit den Frölichen/ traurig mit den Traurigen/ ſchickte ſich in alles/ und allem/ nachdem es die Zeit und Gelegenheit erforderte/ begegnete mit Beſcheidenheit

1. Cor. 9. v. 22.

17. Factus eſt omnibus omnia.

denheit Freund und Feind/ doch allzeit mit tiefffter Demuth / wollte lieber/ ein Sünder/ für den er sich hielte / als ein Frommer und Heiliger angesehen zu seyn.

Es erzehlet Xenophon von dem König Cyro, als er nach vollendten Kriegs-Expeditionen mit seinem Kriegsheer in Griechenland zuruck kehrete / habe er solche Weeg marchiren müssen / welche dergestalt mit Schnee angefüllt / daß viele auf dem Weeg erliegen müssen / und auch sehr viele erblindet durch den starcken Glantz des Schnees / den die scharpffe Sonnen-Strahlen verursachet. Solchem Ubel dann weiter vorzubiegen/ muste die Soldaten einen schwartzen Flor vor die Augen hencken/ der den starcken Glantz des Schnees temperirte/ und unterbrache/ und zugleich die Augen stärckte. Der H. Patriarch Dominicus mit so starckem Glantz seines H. Lebens/ und Schnee-weisser / ja Engel-reiner Unschuld umgeben / wäre in augenscheinlicher Gefahr gestanden / mit der Blindheit des Hochmuths überfallen zu werden/ so ihm nicht der schwartze Flor der Demuth das innerliche Gesicht des Geists gestärckt / und den Glantz der eitelen menschlichen Ehr benommen hätte. Er hielte sich (wiewol bey allen so wol Geistlichen als Weltlichen er in so grossem Ansehen ware / daß auch die Cardinäl sich glückseelig schätzten / wann sie seiner Gegenwart geniessen konnten/) für den gröstẽ Sünder / wol ein aufmercksamer und gehorsamer Discipul in der Schul Christi JEsu / der uns diese heilsame Lehr vorleset Luc. dec. sept. Cùm hæc omnia feceritis, dicite: Servi inutiles sumus. Und eben dahin zielet unsere Mutter die Christ-Catholische Kirch / indem sie einer neu-eingekleidten geistlichen Tochter über den weissen Schleyer noch einen schwartzen auflegt mit diesen Worten: Ne proprias admirans virtutes in superbiam elata deperdat, sed in vera humilitate conservet, & obumbret. Alles dieses sehen wir gantz klar in dem H. Vatter Dominico, und seinen geistlichen Kindern / welcher den Milch- und Schnee-weissen H. Ordens-Habit mit dem schwartzen Mantel hat bedecken wollen/ anzuzeigen/ daß der Schnee-weisse Glantz der Unschuld zu einem Schützer und Schirmer müsse haben den schwartzen Mantel der Demuth/ damit sie mit der geistlichen Braut in Warheit sagen könnten Cant. primo: Nigra sum, sed formosa. Und ware dieses vielleicht keine dunckle Weissagung / daß von diesen in Gelehrtheit so ansehnlichen Religiosen so viele/ und so grosse/ ja unzahlbare Bücher sollten an das Tagslicht kommen / in welchen die Weisse des Papiers/ und die Schwärtze der Buchstaben / fürnemlich aber die Schnee-weisse Unschuld der Englischen Lehr würde zu sehen seyn.

18. S. Dominicus valdè humilis.

Luc. 17. v. 10.

19. Habitus S. Dominici mysticus.

Cant. 1. v. 4.

Nachdem Moyses das alte Gesätz von GOtt empfangen / wurde sein Angesicht gesehen beglantzet/ als wie der 2gehörnete Mond / anzeigend die Unbeständigkeit dieses Gesätzes. Christus aber in seiner Verklärung zeigte in seinem Angesicht die Klarheit der Sonnen/ und in den Kleidern die Weise des Schnees : Matth. dec. sept. Resplenduit facies ejus sicut sol, vestimenta autem ejus facta sunt, sicut nix. Anzuzeigen / daß sein Evangelisches Gesätz nimmer abnehmen werde. Der H. Dominicus aber zeigt in seinem Angesicht einen Stern / als welcher sein Liecht von der Sonnen empfangen/ doch ohne Finsternuß/ ohne Abgang/ als der seine Lehr von dem Evangelio / und seine H. Ordens-Regul von dem Himmel erhalten/ anzuzeigen/ daß beyde biß zum End der Welt in völligem Flor stehen/ und bestehen werden. Gleichwie nun die Stern von GOtt verordnet / daß sie die nächtliche Finsternuß erleuchten: also ist der H. Dominicus von GOtt verordnet worden/ durch das wahre Glaubens-Liecht zu vertreiben die mehr als Egyptische Finsternuß der eingerissenen Ketzereyen. Dieser Stern zeigt uns/ was gezeigt der Stern den 3. Weisen/ wie bezeugt der erleuchteste Lehrer/ der Englische Thomas : Significat fidei illuminationem. Aber wieder zu unserem wachtsamen schwartz- und weisen Hündlein zu kommen. Dem Jagd-Hund schreibt der Poët diesen Zeit-Vers zu:

Matth. 17. v. 2.

20. S. Dominicus Stellam præfert.

S. Thomas.

PerCItVs aD sILVas, aD sVa LVstra reDIt.

Aufgemuntert wart nit lang/
sucht und laufft den alten Gang.

Vor gewissen reissenden Wölffen uns vorzusehen ermahnet uns Christen Christus unser Meister Matth. sept. Attendite â falsis Prophetis, qui veniunt ad vos in vestimentis ovium, intrinsecus autem sunt lupi rapaces. Aber wol ein wachtsamer Hund Dominicus gegen den Anlauff solcher Raubsüchtigen Wölffen! solche halten sich nur in den Finsternussen der Irrthumen / von welchen bezeugt der H. Joannes cap. tertio : Lux venit in mundum, & tenebræ eam non comprehenderunt, das Liecht ist in die Welt kommen / und die Menschen haben die Finsternuß mehr geliebt/ als das Liecht/ dann ihre Werck waren böß. Die Finsternuß liebende Unthier aus ihren Hölen heraus zu locken/ hat jederzeit gesucht mit seinem Bellen und Nachspüren der H. Dominicus, und sucht es noch heutiges Tags durch die Seinige/ welche gewißlich nicht seynd aus der Zahl derjenigen/ von welchen spricht Isaias

Matth. 7. v. 15.

21. Hæretici sunt lupi.

Joan. 3. v. 19.

cap.

cap. quinq. sex. Canes muti, non valentes latrare, als welche aus menschlichem Respect nicht wollen die Warheit predigen / in Forcht / sie möchten das Maul verbrennen. Dominicus bellte beherzt fort und fort ohne Schaden und Scheu der brennenden Fackel / welche er in dem Mund hielte / und ware als ein wachtsamer Hund vor dem Haus GOttes / dem der Poët diesen Lob- und Zeitspruch zugesellet: Isaiæ 56. v. 10.

IMpaVIDè taCIras eXGVbat ante fores,

Vor der Thür sorgfältig wacht /
mit der Stimm die Dieb verjagt.

Von einem gewissen Dieb wird geschrieben / als er auf der That erwischt / zum Strick verdammt / und würcklich zum Gericht ausgeführt wurde / habe er / den zugefügten Schaden in etwas zu ergäntzen / die Umstehende ermahnet / und dieses Lehr-Stück geben: Wann sie vor den arglistigen Dieben wollten sicher und frey seyn / sollten sie ihre Häuser mit wachsamen Hunden versehen / und nächtlicher Zeit das Liecht nicht erlöschen lassen. Dann / sagte er / auf das erste Lautgeben der Hund machen sich die Dieb alsobald aus dem Staub / und weilen die Dieb das Finstere lieben / in Forchten / sie möchten durch das Liecht offenbar werden / verliehren sie ihre Keckheit / und getrauen sich nicht weiter zu wagen. Qui non intrat per ostium, ille fur est, & latro, seynd die Wort Christi des Ertz-Hirten / Joan. dec. Wider solche gefährliche Seelen-Dieb ware nicht nur Dominicus ein wachtsamer Hund / sondern auch ein hellbrennende Fackel / wie er dann seiner Mutter ist prognosticirt worden in figura canis & faculæ accensæ, wordurch gezeigt worden / daß er mit der Zeit werden werde ein abgesagter Feind und Verfolger solcher Liecht-scheuenden Seelen-Mörder. 22. Quomodo fures arcendi. Joan. 10. v. 1. 23. S. Dominicus contra fures animarum, & canis, & ardens lucerna.

Ich kan demnach sagen / Dominicus seye in der Welt gewesen mit den Seinigen / wie er noch heutiges Tags ist / und verbleiben wird / was das ist das Hertz in dem menschlichen Leib. Dieses hat absonderlich das Lob wegen seiner Wachtsamkeit / es ist das vornehmste Glied / vertrittet die Stell eines Königs / das Hertz ist ein Brunnquell des Lebens / das erste / welches lebt / und das letzte / welches stirbt / das Hertz ist in einer stäten Bewegung / und von diesem werden alle Glieder versorgt / und verwacht. Unser glorreicher Stiffter Dominicus mit seinem löblichem H. Orden ist ein solches wachtsames Hertz in den Geistlichen Leib der Christ-Catholischen Kirchen / daß dieselbige sich billich mit der geistlichen Braut rühmen und sagen kan / Cant. quinto: Ego dormio, & cor meum vigilat. 24. Prærogativa cordis humani. S. Dominicus cor Corporis Ecclesiastici. Cant. 5. v. 2.

Wann

Wann ich schon schlaffe / so wachet doch für mich mein Hertz / mein wachtsames Händlein und in ihm / und mit ihm sein gantzer H. durch die gantze Welt ausgebreiter Orden. Hier muß ich zu meinem Propó anziehen /

26. Vigilat pro Ecclesia. was sich mit Philippo dem König in Macedonien zugetragen: Nachdem dieser König mit einer sehr grossen Armee ins Feld gezogen / seinem Feind eine Schlacht zu lieffern / sehet Wunder! auf einen bestimmten Tag / da beyde Armeen sollten mit einander treffen / was thut der König bey solcher Expedition, Occasion, und Gelegenheit? Er verfügt sich wolgetröst in sein Gezelt / legt sich nieder / und gibt sich schlaffend in die Ruhe / ruhet ohne einzige Sorg / als wann er zu Haus / ohne alle Gefahr / in der gröstẽ Sicherheit wäre. Die Schildwacht / wie billich / verwundert sich über diese des Königs sorglose Begebenheit / in Bedencken / daß der König in eigener hohen Person sich bey der Schlacht befinden sollte / der streitenden Armee mit Zusprechen ein Hertz machen / daß jetzt keine Zeit seye zu schlaffen / sondern zu wachen / deswegen tratte die Schildwacht keck in das Gezelt / weckte den König auf; als er sich nun aus dem tieffen Schlaff ermuntert / straffte er die Schildwacht / gabe derselbigen einen starcken Verweiß wegen ihrer verübten Vermessenheit mit diesen Worten: Tutè dormiebam; nam pro me vigilabat Antipater meus; O / sagt Philippus, ich hab sicher und ohne Sorg und Forcht schlaffen können / auch unter würcklicher Schlacht / dann ich wuste mehr dann zu versichert / daß mein grosser Feld-Herr Antipater für mich / und an statt meiner würde sorgen und wachen / damit kein feindliches Unglück einreisse.

Also kan auch reden die Catholische Kirch / der Statthalter Christi kan eben sich auf gleiche Weiß verlauten lassen: Tutè mihi licet dormire, nam pro me vigilat vigil canis meus Dominicus, & ejusdem candidus ordo, ich kan sicher schlaffen und ruhen / dann wann ich schon schlaffe / so ist doch für mich wachtsam und überaus munter Dominicus, und sein wachtsamer H. Orden; dann gleichwie bey denen Spartanern ein gewisse Compagnie der auserlesensten Männer allzeit dem König an der Seiten blieben / und bereit stunde / auf allen Befehl des Königs sich brauchen zu lassen:

27. Ordo Dominicanus valde utilis Ecclesiæ. also gleichfalls die Kinder des H. Patriarchen Dominici seynd in der streitbaren Kirchen das auserlesenste Volck / die stärckste Compagnie, das beste Regiment / welches ein Statthalter Christi zu Schutz und Schirm der Catholischen Kirchen allzeit an der Seiten hat / welche bereit stehen / nicht nur von dem Schaafstall Christi die hungerige Wölff abzuhalten / sondern auch ihrem HErrn CHristo JESU / gleichwie treue

Jagd-

Jagdhund allen Seelen-Raub zuzutragen / wie dann von einem treuen Jagdhund Lobwürdig singt der Poët:

VenatVr DoMIno, non sIbI, CVnCta sVo. 28.
Ein treuer Hund was er erjagt/
nichts halt für sich / dem Herrn zutragt. Fidelis canis prædam asportat Domino.

Groß ist also gewesen das Tugend-Liecht und Liebs-Feuer des H. Dominici allhier auf Erden / aber viel grösser ist nun sein Glantz in der himmlischen Glory. Von denen Astrologis wird unter andern ein Stern distinguiret/ Canicula genannt/ welcher wegen der grossen Hitz / die er durch seine Gegenwart entzündet/ Syrius genannt wird/ und die warme Täg der Hundstägen mit sich führet. Dieses ist der Stern/ der in dem H. Dominico, noch als einem Knaben/ beobachtet worden. Quasi Stellam habens 29.
in fronte, quæ totam terram suo lumine perlustrabat. Wol ein hellscheinender hitziger glorificirter Syrius der H. Dominicus, durch dessen hellscheinende Strahlen und Fürbitt der allmächtige GOtt uns seine Göttliche Gnaden ertheilen wolle. Schliesse also: S. Dominicus cœlestis Syrius.

DoMInICVs Verè, gnaVo CanIs ore, foVere *
noVIt oVeM, reprobIs CLaVDere & ora LVpIs.
Dominicus ein treuer Hund/
die Wölff trieb ab / stopfft ihn den Mund/
Thät für die Schäflein wachen/
riß manches aus dem Rachen.

Festum Sancti Ignatii, Fundat. Soc. JEsu.

Progr. Ignatius.
Anagr. 1. Tua Ignis. 2. Signavit.

Quid sibi vult nomen radiis solaribus ardens?
1. Ardet, lucem orbi participátque suam.
S. Ignatius ignis. O felix orbis! duplex quem lumen inaurat,
Aurea ut hac mundum sæcula luce beent.
Ignifer Ignati fidei sic invehis orbi
Lumen, ut illustres hunc, & in astra vehas.

Dieser Nahm mit seinen Strahlen
thut die Welt mit Lehr bestrahlen,
zündet an, und gibt das Liecht:
O Ignati angeflammet
weit den Jrrthum hast verdammet,
eingeführt das Glaubens-Liecht.

THEMA.

THEMA.

Quasi ignis effulgens, & thus ardens in igne. Eccli quinquag. v. nono.

Wie ein scheinend Feuer, und wie Weyrauch, der im Feuer angezündet wird. Eccli 50. v. 9.

WEr die Bibel mit Fleiß durchgehen wird / der wird finden / daß das Wörtlein Ignis, Feuer / 529mal in derselbigen gefunden und gezehlt werde. Fünffhundert und neun und zwantzigmal ist viel/der Lobsprüchen aber dieses so Wunder-würckenden Elements seynd noch vielmehr/ dann sie seynd unzahlbar / daß also wolbefügt das grosse Kirchen-Liecht der H. Augustinus fragen thut: De igne mira quis explicet? Und wann die Zungen der Wolredner erstummen/und die Federn der Scribenten erliegen sollten / würde dieses so edle Element so viele Zungen haben zu seinem Lob / als Stern leuchten an dem Firmament. Dann sage an/ was kan seyn schöner/ als dasselbige ? was nützlicher / was wunderbarlicher ? Dann fragst du / was seye das Feuer ? So sage ich/ daß es seye Solis filius, Pater luminis, fons caloris, hostis otii, Musarum amicus, inventor artium, conditor dapium, fugator tenebrarum, vorator mixtorum, omnium denique in semet transformator: Ipse potentissimam in operando potitur qualitatem, scilicet calorem, in resistendo fortissimam scil. siccitatem, apparentiâ formosissimam, scil. lucem, figuram penetrationi habilissimam, scil. pyramidalem. Locum possidet inter Elementa sublimissimum, in motibus nobilissimum, videlicet suam extra Sphæram directè ad cœlum, in sua autem Sphæra circularem. Daß also wol der Poët gesungen: 2. Laudes ignis.

Sideribus mixtus quia cœlos incolit ignis,
Præcellit sociis nobilitate suis.
Cimmerias rutilo lucis fulgore tenebras, 3. Ignis tenebras fugat.
Atque calore suo frigora sæva necat.
Et quis ei innatum demat, minuátve calorem?
Quæve illi nitidum sublegat umbra jubar?
Nam potiùs, Socium quàm frigus habere caloris,
Quámque umbram lucis, fata subire volet.

Daß das Feuer leuchte und brenne/ zeigt an jene feurige Säule/ die dem Volck Jsrael den Weeg gezeigt in der Wüsten/ von welcher die Schrifft bezeugt Exodi dec. tert. Dominus præcedebat eos, ad ostendendum viam, per diem in columna nubis, & per noctem in columna ignis, damit Er bey beyden Zeiten ihr Führer wäre / so ist die Wolcken-Säule bey Tag / und die Feuer-Säule bey Nacht nimmer von dem Volck abgewichen. Worüber Clemens Alexandrinus diese Wort setzet: Si obedieritis, lucem; si non obedieritis, ignem. Woraus erhellet/ daß diese Säule dem Volck geschickt seye zum Liecht/ daß es scheine/ und zum Feuer/ daß es verzehre/ wann sie GOtt sich würden widerspänstig erzeigen.

Exodi 13. v. 21, 22.

Es hat der fürsichtige GOtt die irrende Welt aus der Finsternuß der im Schwang gehender Jrrthumen führen wollen/ deswegen Er ihr zugeschickt/ wie dem Volck Jsrael eine Feuer-Säulen/ ein leuchtendes und anzündendes Feuer/ wie Er selbsten sagt Lucæ duod. Ignem veni mittere. Und wer ist dieses Feuer anderst/ als der Glor- und Florreiche Stiffter der löblichsten Societät JEsu, der H. Ignatius, dessen Geheimnuß-vollen Namen/ wann ich nur obenhin betrachte/ mir in dem Buchstaben-Wechsel ein pur lauteres Feuer hervor scheint/ dann was ist *Progr.* Ignatius? *Anagrammaticè:* Tua ignis. All das Dein/ ist Feuers-Schein. Sagt nun das *Anagramma* weiter aus dem *Programmate:* S. Ignatius de Lojola. *Anagr.* O ignis à Deo illatus, so wird dem Chronisten erlaubt seyn/ dieses zu prosequiren mit dieser Zeit- und Jahr-Schrifft:

Luc. 12. v. 49.

4. Ignatius. Anagrammaticè: Tua ignis.

5. S. Ignatius Lojola. Anagrammaticè: O ignis à Deo illatus!

SanCtVs IgnatIVs MVnDo ILLapsVs.

Ignatius genannt/
der Welt zum Heyl gesandt.

Wol ein heiliges Liecht! Ignatium vom Himmel hat als ein Liecht gesandt die Göttliche Fürsichtigkeit zu derselbigen Zeit/ zu welcher nicht nur die Lieb vieler erfrohren/ sondern auch vieler Hertzen also Eißkalt/ daß es das Ansehen hatte/ daß das Feuer der Göttlichen Lieb gantz erloschen. Jch lasse andere loben den Archimedem, daß er immittels eines Spiegels die hitzige Sonnen-Strahlen zusammen gefasst/ und dardurch Schiff und Menschen in Brand gebracht/ heut muß ich vielmehr loben den brinn-Englischen Ignatium, als welcher/ nachdem er durch die himmlische Sonnen-Strahlen der Göttlichen Lieb völlig in seinem Hertzen entzündt und erhitzet/ und gantz angeflammt/ die gantze Welt mit seiner hitzigen Lehr und Seraphischen

6. S. Ignatius totum illustrat orbem.

Lieb/

Lieb / welche aquæ multæ non potuerunt extinguere. Cant. oct. viele Wässer nicht vermögt auszulöschen/ angezündet / und so durch sich/ als die seinige Gesellen/von welchen sagt der Psalmist Psal. centes. tertio: Qui facit Angelos suos Spiritus,& Ministros suos ignem urentem, nicht nur erleuchtet / sondern auch die dicke Finsternussen der Abgötterey und Irrthumen vertrieben / und die wilde Wälder der Laster verzehret hat. Dann er ware Ignis consumens, Deut. quarto. Verbum ejus, quasi facula ardebat. Eccli quadrag. oct. Und ware in dextera ejus ignea lex. Deut. trig. tertio, dessen hellglantzendes brinn-Englisches Liebs-Liecht der Neid-volle Lucifer, oder besser Tenebrifer sich unterstanden/ durch allerhand höllische Sturmwind nicht nur zu verfinstern / sondern gantz und gar auszulöschen/ aber umsonst/ ut ostendam. Favete. Cant. 8. v. 7. Psal. 103. v. 4. Deut. 4. v. 24. Eccli 48. v. 1. Deut. 33. v. 2.

Betrachte ich Ignatium, dieses Seraphische Tugend-Liecht in seinem Aufgang / ich will sagen / Ignatium, als noch ein unmündiges Kind in der Wiegen/so kommt mir derselbige nicht anderst vor/als noch der in Mutter-Leib liegende Elias, welchen dessen Vatter Sabac gesehen hat mit Feuer-Flammen ernährt werden / dann da lasset sich schon erblicken ein feuriger Strahlen. Es ware Ignatius zur Welt gebohren / dessen Eltern sich berathschlagten / wie sie das neu-gebohrne Söhnlein tauffen sollten / ob sie es nennen sollten/wie den Vatter/ Bertrandum, oder ihm geben sonst einen andern heiligen Namen? Und siehe Wunder! alsobald ist gelöst worden die Zungen / nicht eines Zachariä/ nicht einer Elisabeth/ nicht der anwesenden Befreunden / wie bey der Geburt des H. Tauffers Joannis, sondern des unmündigen Kinds selbsten / welches ihm selbsten aus Eingebung des Himmels vor allen Gegenwärtigen den Namen ausgesprochen mit diesen deutlichen Worten: Ignatius est nomen meum, Ignatius ist mein Nahm. Heist das nicht: Luc. 1. cap. 7. Ignatius sibimet nomen imponit.

CLaret MatVrè, qVI VVLt Domo IgnIs habere.

Was zum Feuer werden will / leuchtet beyzeiten.

Gleichwie aber das grosse Himmels-Liecht die Sonn in ihrem hellglantzenden Aufgang von den aufsteigenden Nebleu zum öfftern verdunckelt wird/ und verhindert/daß sie ihr strahlendes Angesicht der Welt nicht zeigen kan: also wurde Ignatius nach seinem Aufgang dem Spanischen Hof zugeschickt / allwo er unter den finsteren Dämpffen des Hof-Lebens auf die 30. Jahr verborgen gelegen / biß endlich ein anderes Feuer dieses unter der Aschen der Militarischen Diensten liegendes Feuer aufgeweckt / und dessen

Glantz der Welt offenbahrer. Ignatius, als Commendant der Pampelonenſiſchen Veſtung in dem Königreich Navarra, wird in deren Belagerung durch eine Stück-Kugel verwundet / und wird durch ſolche leibliche Wunden an ſeiner Seelen geheylt. Er ſahe vor ſeinen Füſſen liegen die Kugel / und betrachtete in derſelbigen die gantze Welt-Kugel / und mit derſelbigen deren Nicht- und Flüchtigkeit / empfande alſo durch ſolche Betrachtung in ſeinem Hertzen aufgehen ein Feuer der Göttlichen Lieb / welches nicht wenig vermehrte die Leſung etlicher geiſtlichen Bücher / die er dazumal zu Handen hatte. Und dunckt mich / (da dieſes Liebs-Feuer in dem Hertzen Ignatii mehr und mehr zugenommen / daß er dazumal ſchon verlangte / für Chriſto JEſu ſein Blut zu vergieſſen / und ſein Leben aufzuopffern /) er habe nicht ſo wol in dieſer vor ihm liegenden Stück- als Welt-Kugel dieſe Wort des Poëten mit Verwunderung erſehen:

8. Vulneratur.

9. Convertitur.

Sta VIgIL IgnatI, tIbI DVM benè sVppLICat orbIs.

Ignati wachtſam hör/
die Welt dich bittet ſehr.

Supplicat orbis, die Welt liegt vor deinen Füſſen / rufft und bittet um Hülff / Beyſtand und Succurs, weilen ſie von Feinden umgeben / ſehr betrangt und geängſtiget wird. Supplicat orbis, die Welt liegt vor deinen Füſſen / und ſollicitiret hefftig / indem aller Orten die Ketzereyen einreiſſen / Sünd und Laſter überhand nehmen / totus mundus in maligno poſitus, primæ Joan. quinto, die Brunſt aller Boßheit ſteht ſchon in voller Flamm. Sta vigil. Du biſt / der es löſchen kan. Supplicat orbis. Die Welt liegt vor deinen Füſſen / und legt dir vor Augen die verwüſte Kirchen / die ausgeödte Clöſter / die ſchädliche Freyheit der Unterthanen / die Vernichtung des Gottesdienſt / die erbärmliche Confuſion, und Unordnung in der Chriſtenheit. Sta vigil. O Ignati komme! komme / rufft die gantze Welt mit einem Mund / nicht nur Europa, ſondern auch Aſia, Africa, und America. Supplicat orbis, abſonderlich aber ſeufftzen nach deiner Gegenwart die ſchöne und weite Inſulen Japonia, und China, welche alle einhellig verlangen / du wollteſt ihnen doch einmal das Liecht des wahren Glaubens einführen / und die Finſternuſſen der Abgötterey vertreiben. Sta vigil Ignati!

1. Joan. 5. v. 19.

10. Imploratur à toto mundo pro ſuppetiis.

Dem Feuer ſchreibt ſonſt der Chroniſt dieſe Wort bey:

sCCe IgnIs DVM agItVr, aVgetVr.

Durch Windes-Brauß
ſchlagt höher aus.

Ignatius

Ignatius durch Beyhülff des Himmels von dem H. Apostel Petro geheylet/in der Lieb GOttes und des Nächsten mehr entzündet/ verlasset/ wie ein anderer Abrahan/ das Haus seines Vatters/ und verfüget sich in einen Marckflecken/ Manresa genannt/ verwechslet seine Kleider mit einem Bettler/ damit er nicht verkundschafft würde/ erhebt sich auf den Berg Serratum, allwo er sich der Himmels-Königin völlig aufgeopffert/ und endlich sich verkrochen in eine Hölen/ darinn er sieben Tag verblieben/ und nur den Feind seiner Seelen observiret hat. Zu dieser Hölen/ welche vor Zeiten bewohnet hat ein büssende Magdalena, oder ein bußferriger Pachomius, oder ein weinender Petrus, lade ich sie heut ein Christliebende Seelen! förchtet euch nicht der Finsternuß/ dann ich lese ober der Hölen diesen Zeit-Spruch: 11. Speluncam ingreditur.

DabIt aCCensVs satIs oMnIbVs VnVs.

Entzündt allein/
gibt allen Schein. 12. Ad quem invitantur piæ animæ.

Ignatius giesst dort schon würcklich aus seinen völligen Tugend-Glantz/ bey diesen hitzigen Feuer-Strahlen förchtet euch nicht der Hitz/ sondern setzt euch mit Ignatio unter den erquickenden Schatten des Gecreutzigten. Seufftzet ihr zu einer Wasser-reichen Brunnen-Quell/ sehet die Augen des weinenden Ignatii seynd 2. Canalen/ aus denen herfür fliesset das Crystalline Wasser der Bußzähren. Habt ihr Hunger/sehet/Ignatius wird mit euch theilen das Brod der Schmertzen. Es wird diese Spelunken weit gnug seyn/ euch zu fassen/ dann JEsus und Maria durch ihre tägliche Gegenwart haben sie verwandlet in ein irrdisches Paradeiß; Ihr werdet in dieser Hölen nicht allein seyn/ dann da thut Ignatius leben/ weinen/beten/singen und ruhen mitten unter den Englen.

Sagt nun von dem Feuer der Emblemist, und schreibt diese Wort:

VegetVs arDesCIt, nVnqVaM refrIgesCIt.

Niemal hört auf/
fahrt fort im Lauff.

So sage ich/ wann die Stein und Klippen dieser Ignatianischen Hölen sollten reden können/ so würden sie mir Zweiffelsohn/ als anwesende Zeugen beschreiben das bußfertige Leben Ignatii, und sagen/ sie haben ihn gesehen in einem langen Rock/ oder vielmehr in einem härinen Sack/ gebunden 13. Rigidam agit pœnitentiam.

bunden um den Leib mit einem rauhen Strick / auf den Schultern schwere eisserne Ketten / sie würden bekennen / daß sie niemalen gesehen Ignatium essen/oder einige Speiß geniessen/als allein an denselbigen Tägen/so er das hochwürdige Gut empfangen / da hat er sich vergnügen lassen mit Wasser und Brod; sie würden sagen/ Ignatius habe so viele Täg und Nächt/so viele Stund mit gebogenen Knyen in dem Gebet zugebracht / daß man auch in den harten Steinen die Knyemahl hat eingedruckter sehen können / seine Liegerstatt ware die blosse Erden/sein Hauptpolster ein harter Stein. Und was konnte hier von sich selbst sagen Ignatius? Was David von sich gesagt hat Psal. trig. oct. Concaluit cor meum intra me,& in meditatione mea exardescet ignis. Und in solcher Innbrunst des Geists sprache er: Quàm sordet mihi terra,dum cœlum aspicio! Quid mihi est in cœlo,& à te, quid volui super terram? Und das waren seine tägliche Schuß-Gebetlein/unter welchen auch dieser öfftere inbrünstige Seufftzer: O Domine! si nossent te homines, nunquam te offenderent, die er auch schlaffend hören liesse/ welche waren sagittæ divini amoris, seu scintillæ charitatis, seu ardentes amantis voces.

Psal. 38. v. 4.

14. Erecto semper in Deum animo.

Das Feuer hat dieses von Natur und natürlicher Inclination:

AsCenDIt sVrsVM, Vt perfICIatVr.

Erhebt sich von der Erd/
damits vollkommen werd.

Nachdem Ignatius den Gipffel der höchsten Vollkommenheit schon allbereit erreicht / hat er sich allgemach aus der Hölen herfür gebracht mit diesem völligen Entschluß / er wolle harte Sachen ergreiffen. Freylich ja harte Sachen/ die Abgötterey bestreiten; freylich harte Sachen/ die Ketzereyen austilgen; freylich harte Sachen/ die Sünd und Laster bekriegen/ die Betrübten trösten/ die Kleinmüthigen aufmunteren/ denen Krancken dienen/ die Spithäler und Krancken-Häuser besuchen/ die Jugend unterweisen / Clöster und Collegia aufbauen / nicht nur in einer Stadt / in einem Land/in einem Königreich/sondern in allen 4. Theilen der Welt das Liecht/ und den klaren Tag des wahren Glaubens einführen. Gleichwie nun dem Feuer zugeeignet wird der Spruch:

15. Magnus Zelator animarum.

NVnqVaM DICetVr: sVffICIt.

Niemal / sagts frey/
daß gnug es sey.

Also

Also ware auch dem brinn-Englischen Seelen-Eifferer Ignatio, die Bekehrung eines Lands/ eines Königreichs/ eines Volcks nicht gnug / die gantze Welt muste bekehrt seyn / er wollte seyn mit dem H. Paulo Doctor gentium, ein Universal-Lehrer des gantzen Orients, und aller heydnischen abgöttischen Völcker; dann wiewolen sich starck und eiffrigst bemühet Augustinus, Benedictus, Dominicus, Franciscus, und andere mehr/ und sich um der Bekehrung der neuen Welt angenommen / auch ihnen kein Mühe und Arbeit zu schwer fallen lassen / darzu ihr Gut und Blut aufgesetzt / so ware ihnen dannoch dieser Seelen-Schnitt zu groß / und der Arbeiter zu wenig/ und hiesse es auch dazumalen Matth. nono: Messis quidem multa, operarii autem pauci. Matth. 9. v. 37. Deswegen die Christ-Catholische Kirchen gleichsam unaufhörlich geseufftzet nach dem H. Ignatio, und dessen löblicher Societät/ und muß also noch heut bekennen/ daß keiner mehr Provintzen/ mehr Landschafften / mehr Insulen und Barbarische Völcker dem Creutz und Glauben Christi unterthänig gemacht/ als allein Ignatius mit seiner hinterlassenen Ehr- und Lehr-reichen Societät/ welchem ich dann zum grösten Lob zueignen kan dasjenige/ was ich lese tertii Regum octavo: Manus tua fortis, & brachium tuum extentum ubique: Man wird hören von deiner starcken Hand / und von deinem ausgestrecktem Arm von allen Enden hören / vom Aufgang der Sonnen biß zum Niedergang; daß ich wol mit dem Psalmisten Psal. quadr. nono, und Chronisten sagen kan: 16. Primarius Conversor gentium. 3. Reg 8. v. 41, 42.

17. Per universum orbem dilatatus.

Is Ignis (InsIgnis) paret ab ortV VsqVe aD oCCasVM.

Dieses Feur von Sonnen Aufgang scheinet klar biß zum Niedergang.

Numera stellas cœli, sprache GOtt zum grossen Patriarchen Araham/ Gen. dec. quinto. Wodurch Er ihm versprochen/ seinem Stammen und Saamen zu vermehren/ wie die Stern am Firmament/ welches gleichsam erfüllt worden in dem grossen Patriarchen Ignatio, dessen Kinder in der gesegneten Societät unzahlbar / non numerabitur præ multitudine. Gen. dec. sexto. Sie solle für grosser Menge nicht können gezehlt werden. Was ist also Wunder / daß Paulus der dritte Römische Pabst dieses Namens von dieser Preißwürdigen Societät so Lobwürdig redet: Societas JEsu est velut ager fertilis Ecclesiæ, wie ein Frucht-bringender Acker der Catholischen Kirchen? Ja sicut odor agri pleni, cui benedixit Dominus. Gen. vig. sept. Wie der Geruch eines vollen Ackers/ den der HErr gesegnet hat. Was ist Wunder / daß Antonius Perez, Ord. Gen. 15. v. 5. Gen. 16. v. 10. Gen. 27. v. 27.

18. Præconia Societatis JEſu.

S. P. Bened. dieſer höchſt-nutzbaren Societät dieſen wolverdienten Ehren-Titul gibt: Divinus Jeſuitarum Ordo? Was iſt Wunder/daß ihn Bartholomæus à Martyribus Ord. S. P. Domin. mit dieſen Worten danckbar verehret: Se ſanctæ huic Familiæ devotione devinctum eſſe, & dilectione, quam procul dubio crederet cœlitùs emiſſam. Gnug ſollte hier ſeyn der Aus- und Lob-Spruch Ludovici Granat. Apoſtolicus cætus, ſeynd deſſen Wort/ad renovandam in Eccleſia Dei Veterum Sanctitatem, ein Apoſtoliſche Verſammlung iſt dieſe H. Geſellſchafft/ zu Erneuerung der alten Heiligkeit.

19. Incrementum Societatis ex nomine JEſu. Joan. 12. v. 3. Cant. 1. v. 2.

Es iſt gar wol zu glauben / daß dieſe löbliche Societät JEſu ſo groſſen Progreſs, ſo herrlichen Fortgang in ſo kurtzer Zeit faſt in der gantzen Welt genommen / meiſtens durch nichts anders / als durch den Namen JEſus/ welchen ſie von ihrem Patriarchen Ignatio, als ein reiche Erbſchafft / und väterlichen Verlaß/ erhalten; weſſenthalben ihre Collegia und Häuſer in allen gleich ſeynd dem Haus / worinn M. Magdalena die koſtbare Salben ausgegoſſen/daß alſo das gantze Haus darvon den Geruch bekommen: Domus repleta eſt odore. Joan. duod. Was iſt anders der heiligſte Namen JEſus/als ein koſtbarer Balſam/ und herrliches Oel? Oleum effuſum nomen tuum. Cant. primo. Deſſen liebreichſter Geruch in allen Orten der Societät geſpühret wird / maſſen bey ihnen allerſeits nichts mehrers geſehen/ noch gehört/ noch geehrt wird / als der allerheiligſte Namen JEſus / und ſcheint / als haben ſie ihr ſchönes Sigill von der himmliſchen Braut ſelbſt zu leyhen genommen Cant. oct. Pone me ut ſignaculum ſuper cor tuum: Setze mich/wie ein Siegel/ auf dein Hertz.

Cant. 8. v. 6.

Aber wieder zu unſerem Ignatianiſchen Feuer zu kommen. Dem Feuer wird dieſe Epigraphe zugeſchrieben:

20. Ignatii charitas in Deum puriſſima.

CVM pVrVs eſt, ferVentIor InarDeſCIt.
Wo reiner / deſto feiner.

Von der reinen Lieb Ignatii hat Cardinalis de montibus dieſe Wort zum ewigen Lob ausgeſprochen: In Deum charitatem adeò puram in ſuo corde aluit, retinuitque, ut etiam ſuimet ipſius amorem à ſe prorſus amandaret. Und was von der Lieb des Nächſten? Se, bezeugt er ſelbſten/ ſi optio daretur, velle potiùs vivere cum incertitudine beatitudinis, & interim animis Mortalium Divino amore inflammandis Dei gloriam amplificare, quàm cum certitudine ſalutis hinc evolare. Das iſt eben die Liebs-Flamm Auguſtini, welche in dieſe hitzige Wort ausgebrochen: Domine! ſi omnia corporis

poris ossa forent lampades aureæ, & sanguis omnis per venas, perque membra diffusus, balsamum foret; & lampades arderent, & balsamum consumeretur, in tui solius honorem: sicque totus in holocaustum conflagraret Augustinus. 21. S. Augustini charitas in Deum.

Ware also der H. Augustinus, und mit Augustino S. Ignatius, quasi ignis effulgens, & thus ardens in igne. Eccli quinquag. wie ein scheinend Feuer / und wie ein Weyrauch / der im Feuer angezündet wird. Und ware Ignatius ein Heerführer derjenigen/denen Christus sagt Luc. duod. Eccli 50. v. 9.

LVCernæ arDentes (fVLgeant) In ManIbVs VestrIs. Luc. 12. v. 35.

Eure Lenden sollen umgürtet seyn / und brennende Liechter in eueren Händen. Verwundere mich aber in diesem Punct über den H. Ignatium, indem er wie ein anderer Seraphim angeflammt/ und als ein anderer Cherubim der Göttlichen Geheimnussen voll ware / daß er dannoch suchte/ dieses so glantzendes/ als brennendes Liecht zu verbergen/ und zwar aus lauter Demuth / daß er mir vorkommt wie der starcke Kriegsfürst des Israelitischen Volcks Gedeon. Judicum sept. Als dieser mit 300. Mann bekriegen sollte das gewaltige Kriegsheer der Madianiter / gebrauchte er sich einer wunderbarlichen Kriegslist / er gabe einem jeden Soldaten eine brennende Fackel in die Hand / welche sie aber in einem irrdenen Krug verbergen musten/ biß mit der Posaunen ein Zeichen gegeben / worauf sie die Krüg zusammen schlugen/und die angezündte Fackeln sehen liessen/und also das gantze Madianitische Läger in die Flucht geschlagen. Ignatius sollte bestreiten den höllischen Kriegsfürsten/truge in seiner Hand die angezündte Fackel des H. Evangelii/verbarge aber selbige biß zur bestimmten Zeit / da er dann selbige offentlich sehen lassen/ da er seinen Tugend-Glantz durch die weite und breite Welt ausgebreitet / und dardurch das gantze höllische Madianitische Läger der Ketzer in Forcht und Schrecken gebracht/ und die gantze Welt erleuchtet. Ware also der H. Ignatius ein brennende / zwar verborgene / doch hell-leuchtende Latern / von dergleichen meldet Petrus Chrysol. Verè portant lucernas suas, qui, cùm proposito suo latitant, meritis coruscant, ac splendent in toto orbe terrarum. Verberge den Weyrauch unter den lebendigen Kohlen/ wie du kanst/ er wird sich selbst offenbahren durch seinen lieblichen Geruch/ deswegen Rabanus sagt: Licet thuris odor per se benè oleat, appositus tamen igni fortiùs redolet, sic & oratio pura, licet per se Deo sit grata, tamen si adhibito igne passionum in dilectione perseveraverit, coram Deo gratior redolebit. Judicum 7. 22. S. Ignatius alter Gedeon. 23. S. Ignatius & lucerna, & thus.

O was gefährliche Wind und Ungewitter hat nicht aufgeweckt der Fürst der Finsternuß / damit er dieses hellglantzendes Ignatianisches Tugend-Liecht nicht nur verdunckten/sondern gar auslöschen möchte? Von denen 4. Hauptwinden setzt dieses der Poët Manil:

24. Quatuor venti Cardinales,

Asper ab axe ruit Boreas, furit Eurus ab ortu,
Auster amat medium solem, Zephyrúsque cadentem.

Deren Macht aber begegnet der Chronist mit diesen Worten:

InIMICè tVrbant, seD & eXtoLLVnt.

Mit ihrem Wuth und Rasen
das Feuer mehr aufblasen.

Zu meinem Intent gar schön Doctorum Phœnix D. Augustinus: Tribulatio, schreibt er/asper quidem ventus est, sed prosper, dahero D. Carducius:

25. Lucerna Ignatiana impugnata ab Euro, vento orientali. Matth. 7. v. 25, 27.

Vela ferunt, feriunt rabido dum flamine, Cauri,
Dum Stygis ira animum vexat, ad astra vehit.

Es bestritte dieses brinn-Englische Liecht Ventus Orientalis Eurus, der Ost-Morgen-Wind/ein starcker und gefährlicher Wind/ das gute Fürhaben Ignatii in der Geburt zu ersticken. Ventus est tentatio & fluctus, sagt der grosse August. von welchem gelesen wird Matth. sept. Descendit pluvia, venerunt flumina, flaverunt venti, die das Haus des Thörichten über einen Hauffen geworffen. Nichts aber hat dieser Wind vermögt gegen Ignatium, nichts die vorgeblasene Beschwernussen der vorgenommenen Bekehrung. Ware nicht ventus ab oriente consurgens die Beschwerlichkeit die freye Künsten zu erlernen in dem mehr als 30jährigen Alter? Waren nicht ventus ab eodem Phosphoro irruens die unzahlbare Verfolgungen/welche verursachten/ daß er in den Schulen offentlichen Straffen unterliegen muste/ ja so gar in einen peinlichen Kercker geworffen wurde wegen schöner und geistlicher Unterweisungen / die er andern liebreich mitgetheilt? Der Glantz des Liechts vermehrte sich auch in der Finsternuß des Kerckers/von dem ich sagen kan/was Seneca von Socrate: Carcerem intravit Socrates, ignominiam loci detracturus; neque enim poterat carcer videri, in quo Socrates erat; Was hat also gegen dieses aufgehende Tugend-Liecht vermögt der starck-blasende Morgen-Wind?

nIL eVrVs rebeLLanDo obfVIt, seD fLanDo profVIt.

Eurus zwar hat starck getruzt/
doch ihm mächtig viel genuzt.

Es bestritte dieses Liecht Ventus meridionalis Auster, der Sud- oder Mittag-Wind/dem mit nichten zu getrauen/darvon redet der H. August. Multi timent adversitatem, & non timent prosperitatem; at adversùs prospera acriùs vigilandum est. Num. dec. geschicht Meldung 2. Posaunen / welche zur Zeit des Kriegs/ und zur Zeit der Mahlzeit sollten gehört werden. Von der Kriegs-Posaunen sagt GOtt: Erit recordatio vestri coram Domino Deo vestro,ut eruamini de manibus inimicorum vestrorum. Von der Tisch-Posaunen aber: Canetis tubâ, ut sint vobis in recordationem Dei vestri, Ego Dominus Deus vester. Die Posaun ist ein Zeichen des Kriegs/und solle dannoch bey denen Mahlzeiten erschallen/anzuzeigen/ daß so wol in Freuden/ als im Streiten Gefahr zu förchten. Die Glückseeligkeit hat den Lucifer unglückseelig gemacht / und stürtzt nicht selten diejenige/ die die Tugend erhöhet. Diese Gefahr ware weit von Ignatio,nichts vermögte gegen ihn der sanfft-wehende Sud-Wind / die wunderbarliche Verzuckungen / so viele innerliche Tröstungen / so viele himmlische Gesichter/ so viele geschehene Wunderwerck / sonderlich in Auferweckung vieler Todten / auch die gehabte unbeschreibliche Erscheinung der allerheiligsten Dreyfaltigkeit vermögten mit nichten sein beständiges Gemüth zu bewegen zur geringsten Affection einer eitelen Ehr. Von allen wurde er hoch geschätzt/von Fürsten geehrt/ von Geistlichen geliebt/ nichts aber vermögte all dieses sanfft-wehendes Anblasen gegen dieses Ignatianisches Demuths-Liecht/dem ich dann beyfügen kan:

26. Et ab Austro vento meridionali. Num. 10. v. 9. v. 10.

NeC AVster bLanDIenDo obfVIt, seD affLatV profVIt.

Des Austri Lieb-sanfftes Wehen
wollt nit das Liecht verstehen.

27. Et à Borea Vento Aquilonari.

Es bestritte gleichfalls dieses Ignatianisches Liecht Ventus Aquilonaris Boreas,der Nord-Biß-Wind der Widersprechungen/Trang- und Trübsaalen/allerhand Widerwärtigkeiten/ die er ausstehen muste in Stifftung seiner so nutzbaren Religion. Und wie groß/wie unzahlbar diese? Ein Römischer Pabst (ut habet Anonymus,) hatte einen Edelgestein/ in welchem eingeschnitten die Bildnuß des H. Ignatii, welcher eine Fackel hielte gegen der Sonnen mit diesem Lemmate: Te illustrat;Ein andere Fackel aber gegen einer Nacht-Eulen/mit dieser Zuschrifft: Te exurit. Das hat erfahren der H. Ignatius, da er seine Seel-eiffrige Kinder/zu lehren/in die weite Welt ausgeschickt hat/wie Origenes gelehret: Qui amicitias expetit JEsu, multorum sibi sciat tolerandas inimicitias; Necesséque fuit,ut studiosus à

vitiosis minimè diligeretur. Dieser Nord-Biß-Wind der Widerwärtigkeiten hörte nicht auf wider diß hellbrennende Liecht zu blasen und zu rasen. Was thut aber Ignatius? befestiget in der Lehr Nazianzeni: Duo arripi ac superari nequeunt, Deus, & Angelus, tertius est Philosophus (Christianus Religiosus,) in materia expers materiæ, in corpore incircumscriptus, in terra cœlestis, in passionibus impassibilis. Verliesse er sich auf die Göttliche Fürsichtigkeit/wie ihme dann Christus zugesprochen/ und versprochen/ daß er zu Rom seiner eingedenckt für ihn sprechen wollte/ wie ihn dann auch der Statthalter Christi viel gelobt mit wenig Worten: Digitus Dei hic est. Achtete also keine Gefahr in diese Wort getröst ausbrechend: Quid securius, quàm pro Deo periculum subire? Bleibt also wahr und klar:

NeC Boreas fVrenDo obfVIt,
SeD hVIC obstanDo profVIt.

Der Boreas mit Rasen
Das Liecht mehr thät anblasen.

28. Et è Zephyro vento occidentali. Psal. 67. v. 3.

Es bestritte dieses hellbrennende Liecht nicht weniger Ventus Occidentalis Zephyrus, der West-Wind/der uns vorstellet den zeitlichen Hintritt Ignatii, in welchem mit dem Leben dieses heilige Liecht nicht erloschen. O bey wie vielen nimmt mit dem Leben alles ein End. Sicut deficit fumus à facie terræ. Psal. sexag. sept, Nach deren Tod nichts übrig bleibt / als Rauch und Gestanck; wie dann nicht übel auf die Frag: Edissere, quot libras fumi habet hoc lignum? der Philosophus geantwortet: Expende primùm ejus cineres, dann die mehrere Aschen haben auch mehr Rauch/mehr Eitelkeit / mehr Unlauterkeit. Dieses aber ist fern von einem heiligen Todt/ fern von dem H. Ignatio, dessen Liecht der Heiligkeit/ auch nach dem Todt/beständig leuchtet in Exempel und Wunderwerck; Oritur sol & occidit, das Liecht des H. Ignatii weiß nichts vom Untergang / leuchtend mit so vielen Strahlen / als Ignatianische Kinder durch die Welt ausgesandt/ daß ich es wol mit dem Chronisten schliessen kan:

ZephyrVs LVDenDo LVsIt, seD non ILLVsIt.

29. Sacii Jesu filii passionis & lucis.

Das Liecht nit untergehet/
da Zephyrus sanfft wehet.

Sage also/daß die Ignatianische Kinder seynd wahre Kinder des Leydens und des Liechts; des Leydens zwar pro filiis Core, nach den Worten S. Augu-

Augustini, die im Namen und in der That erzeigen / was gezeigt wird auf den Cronen der Königen / als das Creutz und Widerwärtigkeit in Gedult übertragen / Kinder des Liechts aber nach den Worten Christi: dum lucem habetis. Joan. duod. die da gehen den Weeg ihres Vatters. Præsentire deswegen und stelle vor das grosse Himmels Aug / die Sonn / mit unzahlbaren Sternen umgeben / mit dieser Jahr-Schrifft: Joan. 12. v.

sVCCenDVntVr ab Vno Igne MaIorI.

Vom Grossen sie scheinen/
Wer kan es verneinen?

Kommt nun aus vorgesetztem Chronico das Anagramma heraus:

CVM IgnatIo RVbVs InCenDor naVè.

Oder: CVM IgnatIo Vnà rVbeVs InCenDor.

Mit Ignatio entzündt/
das Liebs-Feuer in mir brinnt.

So wünschen dieses mit mir alle Christ-liebende Seelen. Dann was sagt Beatus Ignatius de Lojola? *Anagr.* O Ignis ille datus vota bea!

O heiligs Feur von GOtt geschickt/
gib / unser Wunsch das werd beglückt.

Es mag gleichwol ein Liecht-fliehende Nacht-Eul / nachdem die Stadt Riga dem Schweden zu Theil worden / in dem Jesuiter-Collegio diese 3. Buchstaben I. H. S. nach zugemahltem Drachen / also boßhafft ausgelegt haben: Iam Habes Satis. Dieses Ignatianisches Liecht ist der Welt ein ewig-leuchtender Pharos, sintemalen 30. Lucerna Ignatii Mundo Phares æterna.

sIgnIs InsIgnIs saCer est IgnatIVs IgnIs,
Post tot sIgna soLI MIsVs aD astra poLI.

Ignatius ein heiligs Feur/
an Wunder groß / was ungeheur
die Höll durch Jrrthum hat gemacht/
Erleuchtet hat durch seine Lehr/
im Himmel er nun leuchtet mehr/
Wohin sein Tugend ihn gebracht.

Festum

Festum Dedicationis Portiunculæ.

Progr. Portiuncula.
Anagr. In culpa utor.

Felices lacrymæ, quas Spongia colligit ipſa,
Dum Bonus hic delet, quod dolet illa benè.
Cor mala dum deflet, compunctio crimina delet,
Sint licet in numero non numeranda ſuo.
Cor licet Æthiopem referat, contritio reddet
Candidius Cygno, candidiúsque nive.

O wie mächtig iſt der Schmertzen,
Reu und Leyd in deinem Hertzen!
Er auslöſchet deine Sünd,
Die du gröblich haſt begangen,
dann dardurch kanſt Gnad erlangen,
was zu büſſen, büß geſchwind.

THEMA.

THEMA.

In die illa erit fons patens domui David, & habitantibus Jerusalem in ablutionem peccatoris, & menstruatæ. Zach. 13. v. 1.

An demselbigen Tag wird das Hauß Davids, und die zu Jerusalem wohnen, einen offenen Brunnen haben, zu Abwaschung des Sünders, und der Mondsichtigen. Zachar. dec. tert. cap. vers. primo.

DEn Weisen und Unweisen/ den Gerechten und Sündern das Wort GOttes vorzutragen/ daß es die verpflichte Schuldigkeit eines Predigers seye/ weiset klar/ lehret und unterweiset mich der Lehrer der Heyden/ und grosse Welt-Prediger Paulus, mit diesen Worten zu den Römern/ cap. primo, Sapientibus, & insipientibus debitor sum. So ich aber heut sollte und wollte den Allerweisesten/ und den Allereinfältigsten/ den Allerreichsten und Allerärmsten/ einen König und Bettler nicht nur mit einander setzen/ nicht nur mit einander vergleichen/ sondern auch den Bettler dem König/ den Armen dem Allerreichsten/ den Einfältigen dem Allerweisesten vorsetzen/ ich will sagen/ den einfältigen/ demüthigen Franciscum, dem allerweisesten König Salomon/ wem sollte dieses nicht unweiß vorkommen? gleichwohl werde ich zu diesem veranlasset durch folgende Begebenheit. Ad Rom. 1. v. 14.

I.

Petit à Deo Salomon, petit & Franciscus.

Es erschiene GOtt des Nachts dem Salomon im Traum/ und sprache: Postula, quod vis, ut dem tibi. tertii Reg. tert. Begehre/ was du wilt/ daß ich dir geben solle. Was hierzu Salomon? O HErr! du hast deinen Knecht für meinen Vatter David zum König gemacht/ wollest derowegen deinem Knecht ein verständig Hertz geben/ cor docile, daß er dein Volck richten könne/ und den Unterscheid wisse zwischen dem Guten und Bösen. 3. Reg. 3. v. 5. ibid. v. 7. & 9.

Es wurde der Seraphische Vatter Franciscus durch einem ihm zugeschickten Englischen Botten verständiget/ wie daß er zur offentlichen und Majestätischen Audienz von dem König Himmels und der Erden beruffen/ und in dem Kirchlein Portiuncula schleunigst erscheinen sollte/

allwo der arme Franciſcus mit ſeinem armen Buß-Sack bekleidet auch alsbald erſchienen/ und ſich vor dem Himmliſchen Aſſvero (welcher mit unausſprechlicher Glory und Majeſtät/ ſamt ſeiner wertheſten Eſther/ und Jungfräulichen Mutter Maria auf dem Altar in einem Königlichen Thron ſaſſe/) in tiefſter Demuth auf die Erden nieder geworffen. Als er nun mit ſüſſeſtem Troſt vernommen/ was er in geheimer Audienz ſeines Gebets ſo inbrünſtig verlangt/ daß er jetzunder auch in offentlicher Audienz vor dem gantzen Himmliſchen Hof ſollte vorbringen und verlangen/ er ſollte ſeiner Bitt theilhafftig werden/ wurde Franciſcus aufgemundert/ und ſprache mit tiefſter Demuth: O mein HErr JEſu Chriſte! ich elender unwürdiger Sünder begehre mit Reverentz/ ſo möglich/ von deiner Göttlichen Majeſtät/ du wolleſt deinem Chriſtlichen Volck dieſen Gnad thun/ und einen General-Ablaß und Verzeyhung aller Sünden verleyhen denen/ die gebeichtet/ und bereuet zu dieſer deiner Kirchen kommen werden. Gleichfalls bitte ich dich/ allerreineſte Mutter/ und Jungfrau Maria/ unſre Vorſprecherin/ du wolleſt meiner und aller ſündigen Seelen bey deinem allerliebſten Sohn getreue Vorbitterin ſeyn. Verlangt alſo der Brin-Engliſche Franciſcus mit der liebreichſten Eſther nicht Reichthumen/ nicht Haab und Gut/ nicht Würden/ Ehr und Dignitäten/ ſo gar auch nicht das Reich der Himmeln/ ſondern das Heyl der Seelen/ gleichſam mit der Eſther ſprechend/ cap. 7. v. 3. ſept. Da mihi animas, pro quibus rogo, & populum meum, pro quo obſecro, hab ich Gnad funden für deinen Augen/ o König/ und gefällts dir/ ſo ſchencke mir meine Seel/ darum bitte ich/ und mein Volck/ dafür ich bitte.

2. Franciſcus videt JEſum & Mariam.

3. S. Franciſcus Zelator animarum.

Eſth. 7. v. 3.

Zu ſolchem End begehrte er einen Univerſal vollkommenen Ablaß/ welcher allen bereuten Sündern in ſelbigem Kirchlein ſollte ertheilt werden. Welche Gnad er auch durch die Vorſprechung Mariä der Hochwürdigſten Eſther von dem Himmliſchen Aſſvero erhalten/ und von ihme zu dem Römiſchen Pabſt/ ſeinem auf Erden Vicario, gewieſen worden. Dis iſt die Portiuncula, der kleine Theil/ die kleine Portion, die der H. Vatter begehrte vor den armen Sünder/ wann deſſen Hertz zuvor durch eine aufrichtige Beicht gereiniget: dann es wuſte der H. Vatter wohl/ daß/ gleichwie die Muſchel oder Perlenmutter niemahl die köſtliche Perlen empfangt/ es ſey dann/ daß ſie zu dem Meer komme/ wann die Morgenröth aufgeht/ alsdann ihr Häußlein eröffne/ und die reine Tröpfflein des Morgen-Thaus empfange/ als wird auch der Sünder diß köſtliche Evangeliſche Perlein/ die Gnad GOttes in ſein Hertz nicht empfan-

4. Portiuncula quid.

empfangen/ es seye dann/ daß er komme zu dem Meer der Buß und der Thränen/ und zuvor sein Hertz/ in welches er durch die Sünd so offt den Teuffel eingelassen/ wasche und reinige. Es wurde vom H. Francisco im Ablaß Portiunculæ erfordert das Blut Christi JEsu/ auf daß durch Krafft desselbigen/ der Sünder mehr und mehr gewaschen und gereiniget/ ihme nicht allein die Schuld und ewige Straff/ sondern auch die zeitliche/ worzu er noch verpflichtet/ nachgelassen würde. Worvon der Prophet Zacharias gewissaget/ cap. dec. tertio: In die illa erit fons patens &c. An demselbigen Tag wird das Hauß Davids/ und die zu Jerusalem wohnen/ einen offenen Brunnen haben/ zu Abwaschung des Sünders/ und der Mondsichtigen. Und daß alles dieses geschehe Krafft der wahren Buß-Zähren/ werd ich in gegenwärtiger erklären: Favete. Zach. 13. v. 1.

Victor Amadæus, ein Fürst in Sabaudien/ als er den Zwitracht/ so zwischen Ludovico, dem 13. König in Franckreich/ und Maria Medicæa schwebte/ als seiner Königlichen Frau Mutter/ glücklich aufgehebt und verglichen/ hat ihm ein hochsinniger Kopff zu Ehren mit Glückwünschung dieses Sinnbild gestellt: Nemlich die aufgehende Sonn/ durch dero Bestrahlung ein schwartze trübe Wolcken sich mehr und mehr verlohren/ und in Wasser zerflossen/ mit dieser Beyschrifft über diesen Planeten: 5. Sol glaciem solvit.

Solvit, dum vidit.

Das Eyß zerbricht/
Wann ers ansicht.

Christus ist die wahre Sonn der Gerechtigkeit/ welche/ als sie mit ihrem Anblick die schwartze Wolcken Petri/ will sagen/ sein sündhafftes Gewissen angestrahlet und beschienen: Solvit, dum vidit. Respexit Dominus Petrum. Luc. vig. sec. hat sie es vertrieben/ und in Wasser verkehret. Lucas der Mahler/ wie schon gesagt/ stellt dieses Bild also vor: Conversus Dominus respexit Petrum, der HErr schauet Petrum an/ Et egressus foras Petrus flevit amarè. Und Petrus gienge hinaus/ weinete/ und zerflosse in Zähren. Daß ich dieser strahlenden Gnaden-Sonn wohl beyfügen kan die Wort des Chronisten: Luc. 22. v. 61. 6. Christus emollit cor Petri.

CVM VIDIt, fVLgore resoLVIt.

Diese Sonn mit ihren Strahlen/
Thät den harten Eyß zermahlen.

Ein hochsinniges Ingenium hat die angenehme Frühlings-Zeit durch den Pensel entworffen/ wie nehmlich in einem wohl-zugerichten Lust-Garten die Purpur-farbe Rosen/ wohl-riechende Narcissen/ und mit Farben hoch-spielende Tulipanen/ mit der Sonnen Untergang sich zugleich traurig zu der Erden neigen/ und Morgens von denen angenommenen Sonnen-Strahlen erblickt/ sich wiederum in die Höhe schwingen/ mit der Beyschrifft:

7. Ad ortum solis flores reviviscunt.

Si respicis, lapsi stabunt.
Was gefallen/ richst du auf/
Wann du einmahl sichst darauf.

Luc. 22. v. 61.

O wie viel schöner kan dieses von Christo JEsu gesagt werden/ von dem gesagt mehr-gemeldter H. Evangelist Lucas cap. vig. sec. Respexit Dominus Petrum, & exivit foras, & flevit amarè. Muß also der büssende Petrus bekennen/ daß seiner Bekehrung einige Ursach gewesen seye der Göttliche Anblick. Der H. Ambrosius lib. 10. in Lucam schreibt also dieses: Negavit primò Petrus, & non flevit, quia non respexerat Dominus; negavit secundò, & non flevit, quia necdum respexerat eum Dominus, negavit tertiò, & respexit Petrum, & ille amarissimè flevit, Petrus verlaugnet das erstemahl Christum / und weinet nicht/ dann der HErr hatte ihn noch nicht angesehen. Er verlaugnet das andermahl/ und weinet annoch nicht / dann der HErr hatte ihn auch dißmahl nicht angesehen. Er verlaugnet das drittemahl / der HErr siehet ihn an / und alsobald fienge Petrus an bitterlich zu weinen. Und dieses ist / was Christus selbsten vermeldet. Levit. vig. sexto. Respiciam vos, & crescere vos faciam. Ich will euch ansehen / und ihr sollet wachsen und zunehmen. Daß ich mit dem Chronisten sagen kan:

8. Ad aspectum Christi resurgit peccator.

Levit. 26. v. 9.

eVanDo Lapsos respICIs, MoX LætI stabVnt.
Was gefallen / richst du auf /
Wann du einmahl sichst darauf.

In was Irrthum die alte Heydenschafft vor Zeiten gestanden/ ist leichtlich zu schliessen / sintemahlen Rom das Haupt der Welt selbst in alle Winckeln und Gassen neue Götter gesetzt und verehret hat/ vermeinend/ wie der H. Pabst Leo schreibt/ daran ein gewaltiges Werck gethan zu haben.

haben. Magnam sibi videbatur assumpsisse Religionem, quod nullum respuebat errorem. Und in Kürtze der Zeit seynd diese in der Anzahl also gewachsen / daß sie mehr Götter in Rom zehlten / als Pferd / Hund oder Katzen / auch nicht mehr wusten / wohin sie solche stellen sollten. Zu dem Ende dann haben sie den vortrefflichen Tempel Pantheon erbauet / in Meynung / die überflüßige Götter dahin zu logiren. Es hat sich aber bald unter der Gemein ein Zanck und Wort-Streit ereignet / welcher Gott das principalste und vornehmste Ort behaupten solle? Die Gelehrte vermeinten / daß Gott der Weißheit vor andern den Vorzug haben sollte / als deme obliegt / die gantze Welt zu regieren. Die Soldaten haben vorgeschützt ihren Martem, einen Gott der Stärck. Die Geitzigen wollten mit aller Gewalt einen Gott der Reichthumen haben / ꝛc. Weilen aber auch zuweilen die Weisen irren / oder in eine Hoffart fallen / die Starcken tyranisiren / die Reichen in allerley Laster gerathen / seynd die einhellige Vota ergangen / daß der vornehmste Gott in dem Tempel Pantheon seyn solle von schöner Gestalt / mit zweyen Flügeln auf seinen Schultern / und einem offnen Hertz / dem lincken Flügel sollte beygesetzt werden: Exspecto lacrymas, ich erwarte Buß-Zähr. Dem Flügel auf der rechten Seiten: Remitto injurias, ich verzeyhe die Sünd. Bey dem offnen Hertzen solle zu lesen seyn: Promitto gratias, ich versprich euch Gnaden. Auf dem Haupt solle geschrieben stehen sein Ehren-Titul: Hic est Deus clementiæ, daß er seye ein gütiger Herr / als wollten sie sagen: Hier ist der Gott aller Güte und Barmhertzigkeit.

9. Dii apud Romanos quondam innumeri.

10. Pantheon cur ædificatum.

11. Quis Deorum Religionis præpositus à Romanis.

AA. Was vor Zeiten die blinde Heyden von ihren vermeinten Göttern fabuliret / das kan ich mit besserem Fug sagen von unserem wahren GOtt: Hic est Deus clementiæ, daß er wahrhafftig seye ein gütiger barmhertziger GOtt. Promittit gratias, dann er sicht den Sünder an / und überschattet ihn mit seinen Gnaden-Strahlen. Remittit injurias, Er vergiebt und verzeyhet uns alle begangene Missethaten. Exspectat lacrymas, allein er will von uns die Buß-Zähr / ein eyffrige Reu und Leyd über alle begangene Sünden / er will eine Besserung des Lebens haben. Exspectat lacrymas, er erwartet unsre Zähren / dann diese seynd der Schwamm / durch welchen alle gemachte Sünden-Schulden ausgelöscht werden.

12. Deus noster est Deus clementiæ.

Ich bin der gäntzlichen Meinung / daß auf Erden nichts kostbahres kan noch mag gefunden werden / als das Augen-Wasser und Buß-Zähr / wann solche die Lieb gegen GOtt / und Reu über die begangene

13. Aqua pretiosissima lacrymæ.

Sünd hervor bringt. Angezogene Lehr zu erweisen/ bediene ich mich der H. Schrifft/ und finde/ daß die HH. Evangelisten schreiben/ daß die büssende Magdalena zweymahl habe die gebenedeyte Füß JEsu Christi gesalbet. Von der ersten Salbung meldet der Heil. Lucas cap. sept. Luc. 7. v. 37. Ecce mulier, quæ erat in civitate peccatrix, attulit alabastrum unguenti, siehe/ ein Weib/ so eine Sünderin in der Stadt ware/ brachte eine Alabaster Büchs mit Salben. Von dem andernmahl redet Joan. 12. v. 13. der H. Joannes cap. duod. Maria ergò accepit libram unguenti nardi pistici pretiosi, & unxit pedes Jesu, Maria nahme ein Pfund sehr köstlichen Salben/ und salbte die Füß JEsu. Zweiffle nicht/ Magdalena habe beede Salbung zu dem End angestellt/ damit sie ihrer schweren Sünden Pardon erlangen mögte. Warum hat sie dann nach der Beschreibung der Evangelisten das erstemahl keine kostbare Salben/ sondern nur ein gemeine Salben genommen? Attulit alabastrum unguenti.

14. Duplex unguentem Magdalenæ.

Mich deuncket/ es wäre die kostbare Salben von ungefälschter Narden/ mehr zum ersten als zum andern mahl vonnöthen gewesen/ dann sie wollte den zornigen GOtt in Güte und Sanfftmuth verändern. Meinen zweiffelhafftigen Gedancken begegnet der Hochgelehrte Toletus, von der andern Salbung also schreibend: Hic defuerunt lacrymæ. Maria hat das andermahl gar ein kostbare salben gesucht/ dann bey dieser Salbung lieset man nicht/ daß sie geweint hätte/ daß erstemahl Luc. 7. v. 38. aber Lucæ sept. cap. Lacrymis cœpit rigare pedes ejus, & unguento ungebat, sie fienge an seine Füß mit Thränen zu netzen/ und salbte sie mit Salben. Ich bin der gäntzlichen Meynung/ daß die Evangelisten sagen wollen: Allwo Buß-Zähren vorhanden/ kan nichts anders mehr kostbar genennet werden/ dann diese haben vor allen das Præ und den Vorzug/ ja bringen der Seelen wieder das verlohrne Gnaden-Leben/ daß also wohl der Chronist schreiben kan:

15. Ex lacrymis vita.

EX LaCryMIs VIta DefLVIt.
Aus den Zähren fliest das Leben/
Die reumüthig du thust geben.

Bist du bißhero mit Maria Magdalena gewesen ein wilder Weinstock/ der nichts als unfruchtbare Reben hervor schiessen lassen/ so ergreiffe das Messer der Buß/ schneide die überflüßige unnütze Geschoß hinweg/ damit die häuffige Zähren fliessen/ und du wirst aufs neu anfangen zu grünen. Lacrymis cæpit &c. Hast du mit Maria Magdalena

dalena verlohren die weisse Lilien deines Hertzens / ich will sagen / die Reinigkeit deiner Seelen / und darffst also nicht erscheinen vor deinem GOtt wegen deines besudelten Gewissens / lasse dich anflammen durch das Göttliche Liebs-Feuer / damit dasselbige aus den Augen heraus locke die heisse Buß-Zähren / Krafft deren du allen Unflath von der Seelen abwaschen kanst. Lacrymis cœpit &c.

Empfindest du nicht mit Maria Magdalena in deiner Seelen tödtliche Sünden-Biß / damit dieses Gifft dir nicht den ewigen Todt zubringe / so lauffe / wie der verwundte Hirsch zu dem heylsamen Wasser-Brunnen / ich will sagen / zu denen Buß-Zähren / und thue dieselbige mit zerknirschtem Hertzen præsentiren und vorbringen dem Göttlichen Heyl-Brunnen / dessen Wasser springen zum ewigen Leben. Lacrymis cœpit &c.

Hast du mit Maria Magdalena in diesem ungestümmen gefährlichen Welt-Meer Schiffbruch gelitten an allen geistlichen Gütern / und bist dardurch gantz nackend und arm worden an der Gnad GOttes / und suchst dich wiederum zu bedecken / zu bereichern und zu ziehren / so wisse / daß die allerkostbarste Perlen seynd die über die Wangen herab fallende und wallende Thränen der Augen. Lacrymis cœpit &c. 16. Lacrymarum vis & pondus.

Bist du bißhero ein Garten gewesen voll des Unkrauts / in deme nichts zu sehen gewesen / als lauter Disteln und Dörner der Sünden / und verlangst ins künfftig mit allerhand Blumen der Christlichen Tugenden zu floriren / so werffe zu voraus den fruchtbaren Saamen aus deinen weinenden Augen / wie dich darzu anfrischen will der büssende Psalmist / Psalm. centesimo vigesimo quinto : Qui seminant in lacrymis, in exultatione metent. Lacrymis cœpit &c. Psal. 125. v. 5.

Bist du wegen viele und Grösse deiner Sünden mit Maria Magdalena nicht nur an der Seelen stockblind worden / sondern auch gantz taub und stumm / daß du wegen Verstöhrung deines Gewissens zu deiner Entschuldigung gar erstummest / so lasse die Zähren für dich reden und peroriren / wie dir rathet der wehmüthig-klagende Prophet Jeremias, Thren. secund. Lasse Tag und Nacht Thränen / gleich einem Bach / heraus fliessen / gieb dir auch keine Ruhe ; Neque taceat pupilla oculi tui, Und lasse deinen Augapffel nicht still halten. Lacrymis cœpit &c. Thren. 2. v. 18.

Bist

17. à lacrymis dependet salus.

Bist du bißhero mit Maria Magdalena nicht nur eines Eisenharten/ sondern auch Eiß-kalten Hertzens gewesen/ so nahe dich zu der Sonnen der Gerechtigkeit/ damit du dardurch erwärmet/ die Zähren fallen lassest/ die den Eyß deines verstockten Hertzens bald erweichen werden: Lacrymis cœpit. Was brauchts viel:

EX LaCryMIs Ipsa VIta penDet, & saLVs.
Die Buß-Zähren können geben/
Dir/ O Sünder! Heyl und Leben.

Einem Wasser-Vogel/ welcher immerdar unter das Wasser sich begiebt/ macht ein hoch-erleuchtes Ingenium diese Uberschrifft: Ut purior fiam, damit ich reiner werde. Sollte ich den büssenden Petrum fragen/ warum er so bitterlich weine? Et egressus foras flevit amarè, Matth. vigesi. texto. was würde er mir anderst antworten/ als ut purior fiam? das thue ich/ deßwegen weine ich/ damit ich von meinen schwehren Sünden gereiniget werde. Dahero schreibt Petrus Damianus: Lacrymarum mador ab omni labe purificat. Dann mir ist sattsam bewust/ daß das heylsame Wasser der Augen/ und die vergossene Buß-Zähr die sündige Seel von allen Macklen reinigen. Peccata tua in libro scripta sunt, spongiæ autem instar sunt lacrymæ tuæ. Lacrymas mitte, & obliteratur; Lacrymas funde, & purus ille liber invenitur, magna hæc lacrymarum vis est, also der Heil. Chrysost hom. 2. in Psal. 50. Deine Sünden/ mein Christ! seynd alle bey der Göttlichen Majestät verzeichnet und aufgeschrieben/ verlangest du solche auszulöschen/ so bediene dich des Augen-Wassers/ dieses allein vermag dich in Gnaden-Stand zu setzen. Und wie anderst?

Matth. 26. v. 75.

18. Lacrymæ sunt velut spongia.

LaCryMæ sVnt VDa nobIs VeLVtI spongIa.
Die Buß-Zähren/ wie ein Schwamm/
Löschen aus die Sünd zusamm.

Als einmahl der Heil. Ephrem den GOtt-liebenden Einsiedler Julianum besuchte/ hat er ungefehr gefunden/ daß in seinen Bett-Büchern der heiligste Namen JEsus/ oder das Wort GOtt/ in allen Blättern verderbt/ oder gar ausgelöscht seye. Da befragt sich der Heil. Ephrem mit höchster Verwunderung/ woher dieses komme?

komme? Was es bedeute? Quis, obsecro, hosce libros corrupit? quippe in quibus, ubi scriptum erat Christus Dominus, aut JEsus Christus, litterarum elementa deleta reperiuntur. Julianus wollte die Warheit nicht bergen: Fornicatrix mulier, antwortet er/ ad Salvatorem accedens, lacrymis pedes ejus rigavit: & ego, ubicumque scriptum nomen Dei mei reperio, lacrymis meis rigo. Die grosse der gantzen Welt bekannte Sünderin Magdalena hat mit ihrem Augen-Wasser JEsu Christo seine Füß benetzt / und mit ihren Haaren getrücknet: und ich grosser Sünder befleisse mich/ den Namen JEsus mit einem Buß-zähren zu verehren/ wohl wissend / daß dieser vermag meine Sünden auszulöschen. 19. Lacrymæ amoris.

Manches Welt-Kind ist im Zweiffel gestanden / ob es besser seye/ mit Democrito zu lachen / oder mit Heraclito zu weinen? Von diesen der Poët: 20. Democritus semper ridens, semper flens Heraclitus.

Ille nihil nisi risit, & iste nihil nisi flevit,
Isténe ridendus, flendus an ille magis?

Was der beweint / der ander lacht/
Sag / wer gescheider ist geacht?

Und dardurch ist dieser Zweiffels-Knopff aufgelöst / was sagt der H. August. Serm. 45. de SS. Rident homines, & plorant homines, & quod rident homines, plorandum est. **Etliche lachen/ etliche weinen/ daß aber auch etliche lachen/ das ist zu beweinen.**

Cæsarius lib. 2. Mir. c. 10. erzehlet glaubwürdig / daß ein junger Student zu Pariß in ein so entsetzliches Sünden-Leben gerathen / daß er sich nicht getrauer/ solches einem Priester mehr zu entdecken. GOtt berührt ihm endlich das Hertz / daß diese Gedancken ihn völlig einnahmen: O was entsetzliches Feuer ist mir in der Höllen zubereitet! O was Peinen werden mein arme Seel überfallen! O Ewigkeit! O Ewigkeit! wie wird es mir ergehen? Sehe ich an die Zahl meiner Sünden/ so seynd diese mehr / als Blätter an den Bäumen/ als Sand-Körnlein an dem Meer/ ja mehr/ als Staub unter der Sonnen schwebt. Wende ich aber meine Augen auf die Göttliche Majestät / so erinnere ich mich dessen / was ich offt gehört: Major est misericordia Dei, quàm iniquitas hominis: Die Güte und Barmhertzigkeit GOttes ist viel grösser / zwar unendlich grösser / als die Boßheit des Sünders. Wolan / so

21. Lacrymis delentur omnia.

will ich einen barmhertzigen GOtt suchen/ und meine Sünde nach Möglichkeit bereuen/ und beichten: Setzt also die Sünd / so viel ihm möglich / aufs Papier / verfügt sich in das Closter S. Victoris, verlangt daselbst den P. Priorem, der alsobald erschienen/ und die Sünd angehört. Weilen aber aus Viele der Seufftzer und Thränen dem Sünder die Stimm zuruck blieben/ verlangt der Geistliche die geschriebene Beicht/ die er auch willig dargeben. Und siehe! da er den Zettel eröffnet/ ware weder Beicht / weder einige Buchstaben noch weiter vorhanden / worüber der Geistliche mit Verwunderung ausgeschryen: Quid legam in Schedula ista, nihil in ea scriptum est, was solle ich lesen/ wo nichts geschrieben ist? O glückseelige Zähren! O Gnadenreiches Augen-Wasser einer büssenden Seele / welches auch vermag den armen Sünder von einem so schweren Sünden-Last zu entbinden! Wie wahr hat der Poët Ovidius lib. 3. de Ponto Eleg. 1. gesungen.

Interdum lacrymæ pondera vocis habent.

22. Lacrymæ perorant pro nobis.

Daß die Zähren öffters mehr vermögen / als die Wort selbsten: Qui enim non oculis attendi, sed auribus percipi lacrymas postulat, vocem inesse lacrymis, manifestè designat, absonderlich bey denjenigen/ welche mehrers verlangen die Zähren durch die Ohren / als durch die Augen an Tag zu geben. Petr. Dam. lib. 3. de perfect. Moni. c. 12. Also ists:

LaCryMæ qVasI LIngVæ DeVotIVs perorant.
Die von uns geschickte Zähren
als Wol-Redner GOtt thut hören.

23. Ex confessione decor animæ.

Initium operum bonorum, sagt der H. Augustinus, confessio est malorum, der guten Wercken Anfang ist die Beicht der Sünden. Ama confessionem, si affectas decorem; revera ubi confessio, ibi pulchritudo, ibi decor. S. Bernardus. Liebst du mein Christ/ die wahre Schönheit / so liebe die wahre Beicht / dann die rechte Seelen-Zierde ist allein zu sehen / wo ein aufrichtige Beicht gefunden wird. O felix peccator! schreyt aus der H. Augustinus, qui peccatis tuis Angelis convivium paras. O glückseeliger Sünder! deine schwere Sünd und Laster seynd ein Grausen und Abscheuen der Göttlichen Majestät; so bald du sie aber mit zerknirschtem Hertzen in dem Beichtstuhl abgelegt/ werden

den sie ein kostbare und angenehme Speiß der Göttlichen Majestät / vult enim Deus, spricht der H. Augustinus, quod confiteamur, non quod ignoret peccata nostra, sed ut Diabolus audiat, quoniam confitemur, & pœnitet nos peccâsse, & peccatis confessis cum dolore & lacrymis non habeat amplius, unde nos accuset. Es bleibt also/ was sagt der H. Isidorus: Confessio sanat, confessio justificat, confessio peccatis veniam donat, die Beicht heylet / die Beicht rechtfertiget / die Beicht bringt Vergebung der Sünden. Beichte / sagt weiter der H. August. deine Fuß-Bewegung/ damit du nicht beweinest deinen ewigen Untergang ; GOtt ist bereit dir zu helffen / Er will aber eine demüthige Beicht haben; hast du gesündiget/ als ein Mensch / so will Er helffen / als ein GOtt / allein du must schreyen: Motus est pes meus, O GOtt! O HErr! meine Füß seynd den Weeg der Sünden gelossen. Wie bezeugt der büssende David Psal. nonag. tertio : Si dicebam : motus est pes meus, misericordia tua, Domine ! adjuvabat me: **Wann ich sprache : Mein Fuß hat gestrauchelt / so halff mir O HErr! deine Barmhertzigkeit.**

24. Confessionis utilitas. Psal. 93. v. 18.

Wolan zum Beschluß. Verstehet der Seraphische Lehrer Bonaventura Christum durch denjenigen Menschen / der von Joanne ist gesehen worden / an dem oculi, tanquam flamma ignis, & pedes ejus similes auricalco, sicut in camino ardenti. Apoc. primo, als welcher ist ignis consumens, das verzehrende Gottliche Liebs-Feuer/ und wir arme Sünder russige unfläthige Häfen / wie sagt Hugo Card. Moab olla spei meæ, das ist/ Magni peccatores, qui veniam habuerunt, mihi præstant fiduciam, wie mit Petro, und 1000. anderen ware M. Magdalena olla intus ardens, & extra sordens, so sage ich / und rede euch zu ihr Sünder und Sünderinnen ! ihr russige und stinckende Häfen / nahet euch getröst zu diesem Göttlichen Liebs-Feuer / da / da werdet ihr alle können gereiniget werden durch die heisse Bußzähren / welche dardurch häuffig fliessen werden. O Sünder ! wann du ein fester ärener und russiger Hafen bist/ in den Sünden Kohlschwartz/ und gantz verhartet/ als wie ein Ertz / verzweiffle nicht / Er hat wol andere verstockte Sünder geschmeltzt: Moab olla spei meæ. Psalmo quinq. nono. Komme her/ stelle dich hinein in caminum ignis ardentis. Matth. dec. tertio, in diesen feurigen Ofen der Göttlichen Lieb. Wisse aber:

Apoc. 1. v. 14, 15.

25. Christus ignis consumens.

26. Peccator olla ardens, & sordens.

Psal. 59. v. 10. Matth 13. v. 42.

MVnDabItVr oLLa, sI sIt VaCVa.

Wann der Hafen leer wird seyn/
wird er bald bekommen Schein.

Ezech. 24. v. 11.

Pone eam (ollam ſcil.) ſuper prunas vacuam, ſetze dieſen Hafen in dieſen Ofen / (dein verſtocktes Hertz) in das Feuer hinein / allein vacuam, leer. Ezech. vig. quarto. Du muſt den Hafen/ dein Gewiſſen/ dein verſtocktes Hertz ausleeren/ du muſt die Egyptiſche Fleiſchbrocken heraus werffen/ dein Gewiſſen reinigen durch ein hertzliche Beicht/ alsdann pone, ut incaleſcat, & liquefiat æs ejus, & conflatur in medio ejus inquinamentum ejus, & conſumatur rubigo ejus.

HInC non Deſpero, CVM VIVo, ſpIróqVe, ſpero, *
Ah! MIhI parCe DeVs, sI preCor VsqVe reVs.

An der Gnad drum gar nit zweifle/
noch an meinem Heyl verzweifle/
Mit O GOtt verſtoſſe mich/
wann zerknirſcht ich bitte dich.
Amen.

Feſtum

Festum Sanctæ Mariæ Magdalenæ.

Progr. Maria Magdalena.
Anagr. Grandia mala mea.

Imbrem mentiris sinè sole coloribus Iris,
Sive innixa solo, seu sinuosa Salo.
Si tricolor fundas, generat Sol imbrifer undas,
Quas paris ex solo Sole favente solo.
Dum mea deploro mala grandia Magdala, & oro,
Tu Sol Christe facis, dum tua spicula jacis.

Wie der schöne Regenbogen,
in den Farben zwar verlogen,
gibt kein Regen ohne Sonn:
So Maria ihre Zähren
von der Hitz thät häuffig mehren,
Christus war die Gnaden-Sonn.

I.
Magdalena
Iris.

THEMA.

Lacrymis cæpit rigare pedes ejus. Luc. septimo. v. trig. oct.

Sie fienge an mit Thränen seine Füß zu netzen. Luc. 7. v. 38.

ICh lasse es ein Gedicht seyn/ was von der schönen Helena aus Griechenland die blinde Heydenschafft erzehlen thut/ daß/ als sie auf eine Zeit geweint/ und die Thränen auf die Erden fallen lassen/ aus denselbigen ein Kräutlein gewachsen / welches in Wein gelegt/ und getruncken / mächtig seye gegen die Melancholi, und Schwermuth/ und mache den Menschen frolich und wolgemuth. Dieses kan in der Warheit gesagt werden von den Thränen und Zähren der büssenden Seelen / aus welchen erwachset das Heylbringende Kräutlein/ GOttes Gnad und Wolgemuth / dann

2. Ex dolore redditur gratia.

EX DoLore atqVe LaCryMIs orItVr gratIa.

auf Schmertz und Weinen
thut Gnad erscheinen.

3. Lacrymæ peccatorum vinum Angelorum. Wie die Traurigkeit ist ein Gefährt der Buß / also seynd die Thränen ein Zeug der Traurigkeit/ also der grosse Augustinus, der weiter spricht: Die Thränen bußfertiger Sünder seynd der Engel Wein und Lust. Pſal. 6. v. 7. Darum netzet sein Bett die gantze Nacht der büssende David Psal. sex. Judith 8. v. 14. Darum heisset die Judith das Volck mit Thränen Gnad suchen bey GOtt. Judith oct. cap. Matth. 26. v. 75. Drum gehet Petrus hinaus nach begangenem Sündenfall / und weinet bitterlich. Matth. vig. sexto. Pſal. 125. v. 5, 6. Solche Thränen-Saat bringt herrliche Frucht. Psal. cent. vig. sexto. Pſal. 6. v 9. GOtt höret an solches Weinen und Flehen. Psal. sex. 4. Reg. 20. v. 5. &c. 22. v. 19. Ich hab dein Gebet erhört / und deine Thränen gesehen / liesse GOtt dem frommen König Ezechiæ und Josiæ sagen. Quarti Reg. vig. &c. vig. sec. Dann die Thränen seynd der Schwamm / welcher alles auslöschet / was der Mensch jemal bey GOtt an der Schuld-Tafel angeschrieben hat.

4. Lacrymæ sunt sponsæ. Dieses hat erfahren M. Magdalena, welche mit schwerem Schulden-Last beladen sich erinnerte der tröstlichen Verheissungen GOttes / daß

daß Er einen Eyd geschworen: **Er wolle nicht den Todt des Sünders / sondern daß er sich bekehre / und lebe.** Ezech. trig. tert. Ezech. 33. v. 11.

Daß Er gegen denen / die sich von ihren Sünden bekehren / sein Angesicht nicht wolle abwenden / dann Er sey barmhertzig / und wolle nicht ewiglich zörnen. Jerem. tertio. Jerem. 3. v. 2.

Deswegen sie ihre Sünden hertzlich beweint / und zwar also / daß sie mit ihren Thränen die Füß Christi genetzet von Christo tröstlich gehöret: **Dein Glaub hat dir geholffen / gehe hin in dem Frieden.** Luc. sept. Luc. 7. v. 50.

Diese hochtröstliche Histori in der Forcht GOttes zu betrachten / Favete.

Vide arcum, & benedic eum, qui fecit eum, seynd die Wort des Ecclesiastici quadr. terr. Eccli 43. v. 12.

Schaue den Regenbogen an / und preise den / der ihn gemacht hat / er ist gar schön in seinem Glantz. 5.

Nach Meynung Galfridi und Hugonis entstehet der Regenbogen durch die Reflexion der Sonnen-Strahlen in einer Wasser-reichen Wolcken / deswegen wird derselbige nie gesehen / als auf trübes und nasses Wetter. Origo arcûs cœlestis.

Von M. Magdalena schreibt Camusius Episc. Belicens. Nubes humida & torida fuit Magdalena, quando pedes Domini lavit, & capillis terfit, ibi radiis solis est repercussa, ac iris cœli facta. 6. M. Magdalena Iris.

Unterschiedliche Ehren-Titul werden dem Regenbogen gegeben. Divinæ amicitiæ tessera, wird er geehrt von dem H. Augustino. Dei hominibus reconciliati chyrographum, von dem H. Chrysostomo. Sempiterni fœderis obses, von dem H. Bern. Taumantias, oder admirationis filia von Platone. 7. Iridis encomia.

O wol admirationis filia M. Magdalena! Ecce mulier! Vides hanc mulierem. Luc. sept. welche den Engeln und Menschen zu verwundern. Luc. 7. v. 44.

Vide arcum, & benedic eum, qui fecit eum, valde enim speciosus est in splendore suo. Eccli quadr. tert. Eccli 43. v. 12.

Et ecce mulier! **Siehe ein Weib / die zuvor in der Stadt ware ein offene Sünderin / ist jetzt ein Spiegel der Büssenden.** Vide arcum! Luc. 7. v. 37.

Ecce mulier! welche zuvor mit 7. bösen Geistern besessen / Marci dec. sexto, wird von den himmlischen Geistern bedienet / und des Tags siebenmal in die Lüfften erhoben. Ecce arcum! Marci 16. v. 9.

Ecce mulier! **die zuvor durch ihr ruchloses Leben die gantze Stadt Jerusalem geärgert / wird nun durch die gantze Welt geehret wegen ihrer Heiligkeit.** Ecce arcum!

Ecce mulier! welche zuvor ware ein unfruchtbarer und vermaledeyter Feigenbaum / ist nun ein von GOtt gesegneter Baum / der zu seiner Zeit seine Frucht gebracht. Ecce arcum! 8. Antithesis Magdalenæ.

Ecce

Ad Rom. 5. v. 20.

Ecce mulier! welche gestern ware ein Tochter des Teuffels/wird heut ein Braut Christi JEsu/ in welcher zuvor / sicut abundavit iniquitas, ita nunc abundat gratia. Ad Rom. quinto. Ecce arcum!

Ecce mulier! dessen Seel zuvor Kohlschwartz/ist jetzt schön und weiß über alle Nazareer. Ecce arcum!

Ecce mulier! welche zuvor ware Vas contumeliæ,ist jetzt vas electionis, zuvor petra scandali,lapis offensionis, sentina scelerum, nunmehro ein Exempel und Exemplar aller Tugenden.

9. Laus M. Magdalenæ.

Ecce mulier! ecce arcus! Dieser Regenbogen / dieses Weib ist worden nach den Worten Laurentii Justiniani, occasio spei, conversionis speculum, magistra pœnitentiæ, devotionis exhortatrix, & charitatis forma. Wol ein Heylzeigender Regenbogen Magdalena / dann gleichwie dieser nach Lehr Bedæ rubrum contrahit ab igne, cæruleum ex aqua, cytrinum ex aëre, viridem de terra, also hatte Magdalena rubrum colorem, welche anzeigt die Lieb; sie hatte Cæruleum, die verursacht ihre Zähren; sie hatte Cytrinum der Demuth/ und Viridem, die Grüne der Hoffnung. Und woher die Schöne dieses 4färbigen Regenbogens? Valde speciosus in colore & splendore suo. Von denen Zähren: Lacrymis cæpit. O wunderliche Krafft der Zähren!

10. Iris quatricolor.

Luc. 7. v. 38.

11. Maria Magdalena. Anagrammaticè: Mala mea grandia.

Matth. 9. v. 14. Matth. 11. v. 28.

Magdalena ein offentliche/bekannte Sünderin / Magdalena ein gemeine Dirn/ ein Gott-Ehr- und Zuchtloses Weib/ Magdalena/ die ihr Leben in Unzucht ein geraume Zeit zugebracht / wol also Maria Magdalena in dem Anagrammate: Grandia mala mea. Weilen sie von Joanne dem Tauffer gehört / daß Christus seye das Lamm GOttes / welches der Welt Sünd hinnimmt / weilen sie die Trost-Predigen JEsu selbsten gehört / daß Er um der Sünden willen auf die Welt kommen / Matth. nono. Daß Er auch alle Mühseelige und Beladene freundlich zu sich beruffen/Matth. und. mit dem Trost/ Er wolle sie erquicken / gehet ihr solches zu Hertzen/ ihre Sünden wachen in ihr auf / machen ihr angst und bang / daß sie ihr fürnimmt von ihrem wüsten Leben abzustehen / und sich eiffrigst zu bessern. Und dieses ihr Vorhaben zu entdecken/ waget sie sich / legt hin alle schamhafftige Forcht / gehet zu Christo über Tisch/ klagt ihm mit schweigendem Mund/ und geängstetem Hertzen ihre Noth/ vertrauet ihm ihrer Seelen Angst/ mit steiffer Hoffnung/ bey ihme Trost zu erlangen / dieweil Er niemalen einen bußfertigen Sünder verstossen/dann der Krancke fragt billich nach dem Artzt.

12. M. Magdalenæ conversio.

Gibt

Gibt also ihr bußfertiges Hertz zu erkennen / daß sie aus Forcht und Schamhafftigkeit sich nicht würdig achtet / für Christum zu tretten / sondern wie ein armer Hund hinten hinzutritt zu seinen Füssen; und weil sie zuvor mit ihren Sünden einen greulichen Gestanck für GOtt gemacht / bringt sie mit sich ein kostbare Salben / damit sie Christum ehret / sintemalen die Orientalische Völcker grossen Gefallen haben ob köstlichen wolriechenden Salben; weilen sie auch zu den Füssen Christi liegend weinet / und zwar so bitterlich / mit so vielen Thränen / daß sie mit denselbigen die Füß Christi beneßet / und damit zu erkennen gibt / daß ihre Sünden ihr hertzlich leid 13. Lacrymæ sunt doloris filiæ. seyen / dann das Weinen kommt von der Traurigkeit / die Traurigkeit aus Empfindung der Sünden / diese aber ist ein stäter Gefährt der Buß: Auch mit den Haaren ihres Haupts / die sie zuvor zur Hoffart gebraucht / JEsu die Füß abtrücknet / und dardurch bekennet / daß ihrer Sünd mehr seyen / als Haar auf ihrem Haupt; weil sie auch Christi Füß küsset / und mit der Salben salbet / und dardurch ihren Glauben / und hertzliche Lieb gegen Christo beweist / mit ungezweiffelter Hoffnung / daß Er sie nicht werde verstossen / sondern zu Gnaden annehmen / wie andere bußfertige Sünder / wie sie dann zum öfftern gehört hatte: Hic peccatores recipit. Luc. dec. quinto. Luc. 15. v. 2. und dieses Christo dem HErrn und Hertzens-Kündiger bekannt ware / sprache Er zu ihr: **Dir seynd deine Sünd vergeben: Dein Glaub hat dir geholffen: gehe hin in dem Frieden.** Du hast einen gnädigen GOtt / deine Sünd können dich nicht mehr verdammen / du bist von der Sünden-Schuld ledig gesprochen. O mein Sünder! seye also getröst. Kommest du zu Christo deinem treuen Advocaten / so werden deine Sünden in Occasu, im Niedergang / die Gnad GOttes aber in Ortu, im Aufgang seyn / also tröster mich und dich O Sünder! der grosse Augustinus. 14. Pœnitentia sordes abluit.

Daß also wohl der Chronist:

PeCCatorVM sorDes eXtIngVIt pænItens.

Durch die wahre Reu und Buß
wird vertilgt der Sünden Ruß.

Ein wunderbarliche Prophezey verkündiget Zacharias cap. dec. quarto. Zach. 14. v. 20. Erunt lebetes in domo Domini, quasi phialæ coram altari. Es werden die russige Häfen seyn in dem Haus GOttes / als wie die glantzende silberne vergüldte Schaalen vor dem Altar. Wann alle russige Häfen zu

Schaalen würden / so kämen die arme Bettler auch einmal zu einem Silber-Geschirr. Ein grosser Unterschied ist unter einem russigen Hafen/und güldener Schaalen des Tempels. Der Hafen stehet bey dem Rauch / und kocht man darinn die stinckende Egyptische Brocken / die güldene Schaalen stehen vor dem Altar/ und in dem Tempel des HErrn/ angefüllt mit köstlichen Specereyen / und wolriechendem Rauch. Solche russige Höfen seynd die Sünd/ Nahum sec. Facies omnium eorum,sicut nigredo ollæ. Diese Egyptische Häfen werden von dem Teuffel zu dem Feuer auf die Heerdplatten gesetzt. Aber die glantzende und wolriechende Schaalen der Gerechten werden von den H. Engeln vor das Angesicht GOttes auf den Altar gesetzt. Aber wann die sündige Seelen/ als abscheuliche Häfen alles Unflaths sich waschen und reinigen mit den Bußzähren / werden sie auserwählte Schaalen voll des guten Geruchs. Lacrymis cæpit. Luc. sept.

Nahum 2. v. 10.

15. Peccator est olla nigra.

Luc. 7. v. 38.

Freylich ja ware M. Magdalena ein stinckender / russiger / Egyptischer Hafen / an welchem sich mancher ehrlicher junger Gesell hat schwartz gemacht; ein solcher stinckender Hafen / daß jedermann die Nasen verhebt/ und auf sie gedeutet. Mulier in civitate peccatrix. Aber allen russigen Sündern zum Trost und Hoffnung ist aus diesem russigen Hafen ein köstliche wolriechende Schaalen worden. Sie hat die stinckende Egyptische Brocken ausgeleert / und ist mit wolriechenden Tugenden erfüllt worden/ also und dergestalten / daß nicht allein lieblich gerochen hat das Haus Simonis leprosi: Et repleta est domus ex odore unguenti. Joan. duod. sondern dieser Geruch hat eingenommen die gantze Catholische Kirch / in welcher dieses andächtige bußfertige Geschirr GOttes mit höchsten Ehren auf dem Altar erhoben ist. Konnte also Magdalena sagen mit dem H. Paulo ad Gal. sec. Vivo ego,jam non ego, ich/nicht ich/ ipsa ut altera, altera,ipsa Maria, sie/aber ein andere/ein andere/aber eben sie Maria. Auf solche Weiß ist worden Magdalena aus einer schwartzen Mohrin tota pulchra, ein gantz schöne Braut Christi / aus einem gefleckten Panterthier/ Macula non est in te, ohne Mackel gantz rein / aus einer schwartzen Kohlen ein glantzender Carfunckel / aus einem russigen und stinckenden Hafen ein güldene wolriechende Schaalen vor dem Altar des HErrn. Und woher dieses?

16. Magdalena olla Ægyptiaca.

Joan. 12. v. 3.

17. Et phiale aurea. Ad Gal. 2. v. 20.

Ista aLteratIo per DeXteraM eXCeLsI.

Des höchsten GOtts Allmacht
diß Wunder hat gemacht.

Und

Und warum dieses? Ut nullus desperet de salute, damit keiner an seinem Heyl verzweiffle / wie schändlich der Sünder auch seye; dahero von der sündigen Magdalena selbiges Evangelium zum vierdtenmal gelesen wird das Jahr hindurch / damit der Sünder ein Hertz bekommen solle / und ein steiffes Vertrauen. O inexhausta misericordia, & Sympathia Dei erga peccatores! O unaussprechliche Güte / Barmhertzigkeit und Neigung GOttes gegen dem Sünder! 18. Magna Dei Sympathia erga peccatores.

Wann einer M. Magdalenam wegen so grosser Veränderung gefragt hätte / was diese bedeute / würde sie anderst nicht geantwortet haben / als was Julia des Römischen Kaysers Augusti Tochter: Heri me viri oculis ornavi, hodie Patri placere studui, der gestrige Aufzug ist angestellt gewesen auf die Augen der Männer / und jungen Cavalieren / mit dem heutigen aber begehre ich dem Herrn Vatter zu gefallen. Also höre ich Magdalenam mit seufftzender Stimm sagen: Heri me oculis ornavi hominum, gestern hab ich mich beflissen / auf alle Weiß den schönen Cavalieren / meinen Aufwartern / meiner Buhlschafft zu gefallen. Hodie Deo placere studui, heut begehre ich meinem Heyland und Erlöser / meinem GOtt / und meiner Seelen Bräutigam zu gefallen. So viele Jahr hab ich mich beflissen der Welt / dem Fleisch / und dem Teuffel zu gefallen / heut wende ich mich zu meinem Erlöser / heut / und ins künfftig kehre ich mich zu den Büssenden / heut und ins künfftig will ich suchen meinem JEsu zu gefallen. 19. Peccatoris conversio.

Heist das nicht die Mohren-Haut in einen Schnee-weissen Balg verändern? Ist das nicht aus einer grossen Sünderin ein Gespons Christi werden? Traueſt du auch dir dieses zu sagen mit Magdalena: Heri me ornavi oculis hominum, hodie Deo placere studui, bißhero hab ich mich gekleidet der Welt zu Lieb / nun aber ziehe ich mich an / meinem Erlöser zu gefallen. Wollte GOtt / es würde in dir erfüllt / was Ambrosius der Kirchen-Lehrer von der bußfertigen Magdalena gesprochen: Unde incipiam? quod primum, quod ultimum dicam? mala commemorem, quæ effugisti? an bona deprædicem, quæ invenisti? Eras filia Babylonis misera, utique cæno libidinis immersa, eras cloaca sordium, eras charybdis animarum, eras prostibulum Dæmonum, eras teterrimi hostis mancipium, du warest eines abscheulichen Feinds Leibeigne. Et cùm toties dico: eras, necesse est, ut toties cum Angelis gaudeas; quia non es, quod fuisti, und indem ich so offt sage: Du warest / ist vonnöthen / daß du so offt mit den Engeln dich erfreueſt / da du nicht mehr bist / was du gewesen. Ach! daß es 20. Peccator alius debet esse.

auch bey manchem aus uns nach geschehener bußfertiger Beicht hiesse: Gaudeas, quia non es, quod fuisti, freue dich/ daß du nicht mehr bist/ der/ oder die du gewesen.

Esth. 5. c. Die allerschönste Esther hat bey den Füssen des Königs Asveri Huld und sehr grosse Gnad gefunden / wie zu lesen Esth. c. quinto. Und Magdalena gleichfalls bey den Füssen des Königs aller Königen Christi JEsu/ von dem sie trostreich gehört hat: Remittuntur tibi peccata tua, deine Sünd seynd dir vergeben. Von derselbigen Zeit an hat sich Magdalena von den Füssen Christi nicht mehr abhalten lassen / sondern ist als ein Hündlein ihme durch ihre Demuth nachgelossen / uns allen zu einer Lehr und Unterrichtung / daß / wer Gnad und Barmhertzigkeit von Christo JEsu verlangt zu erlangen / diese bey seinen Füssen suchen müsse. Dieses Mittels hat sich auch bedienet der H. Hieronymus, wie er dann von sich selbsten schreibt: Omni auxilio destitutus ad JEsu jacebam pedes, & lacrymis rigabam, wann ich von jedermann verlassen ware / wann sich niemand meiner wollte annehmen / in meinen gröstẽ Unfällen / warffe ich mich dem HErrn JEsu zu Füssen / und netzte dieselbige mit Zähren. Hat aber der H. Mann etwas darmit ausgericht? Nur gar viel / spricht er: Et, ut ipse testis est Dominus, post multas lacrymas nonnunquam mihi videbar interesse agminibus Angelorum, ich nehme GOTT meinen HErrn selber zum Zeugen / daß ich einen solchen Trost darbey empfangen hab / als wann ich mitten unter den Englischen Chören sässe. Mit einem Wort/ nicht nur M. Magdalena, sondern alle liebe Heilige GOttes haben alle ihr Gnad bey den Füssen ihres GOttes gesucht / gefunden/ und erhalten.

Luc. 7. v. 48

21. Apud pedes JEsu quærenda gratia.

Matth. 28. v. 1. Vespere autem Sabbathi venit Maria Magdalena, & altera Maria, videre sepulchrum. Matth. vig. oct. Am Abend des Sabbaths kommt Maria Magdalena / und die andere Maria / das Grab zu besichtigen. Durch das Wörtlein venit, kommt / und nicht venerunt, zeigt der Evangelist an / sagt Severianus Episc. daß da nur eine Maria / nemlich M. Magdalena gewesen seye. Warum sagt er aber altera Maria? Der Heil. Chrysologus antwortet Serm. 7. Venit ipsa, sed altera, altera, sed ipsa: Es kommt sie Magdalena / aber ein andere / gantz alterirt; ein andere/ aber eben dieselbige/

22. M. Magdalena quomodo altera.

bige / ut mulier mutaretur vita, non nomine; virtute, non sexu. O Magdalena!

sI tVa DeLebas, VItæ CVM tVrpIa fLebas *,
O peccator!
CrIMInIs heV! Labes VnDe LaVentVr, habes.

Magdalená wann verziehen/
und ihr GOtt hat Gnad verliehen/
auf Schmertz-vollen Zähren-Guß:
Sünder mache gleichen Schluß:
Wichtiger iſt GOttes Gnad/
als all meine Miſſethat;
Was durch meine Sünd verdorben/
iſt durch ſein Verdienſt erworben.

Pro festo Dedicationis.

Progr. Sede.
Anagr. Edes.

Non invitatus, si non invitus Amice
Pares, dico: *Sede*; Cur? ubi quæris? *edes.*
Esu Zachæus gaudens excepit JEsum,
Joan. 4. v. 6. *Qui ad fontem lassus* sederat ante Salus.
Hinc domui Zachææ tuæ tulit ipse salutem,
Hospes & esto, salus JEsus, & esus erit.

1. Zachæo facta salus.

Du ein Gast, wann (gleich vergessen)
zu mir kommst, thu frölich essen,
wann ein Stuhl ich præsentir:
Frölich Zachäus empfanget
JEsum, drum auch Heyl erlanget;
Gleiches Heyl kan werden dir.

THEMA.

THEMA.

Excepit illum gaudens. Luc. dec. nono cap.
Er empfieng ihn mit Freuden. Luc 19. v. 6.

ES gienge noch wol hin der Spruch des sittlichen Senecæ, lib. 10. Rhet. Quidquid avium volitat, quidquid piscium natat, quidquid terrarum discurrit, sepelitur ventribus, alles was in den Lüfften schwebet/ alles was in den Wässern schwimmet / alles was in den Wäldern zur Annehmlichkeit des Wolgeschmacks herum lauffet/ das alles wird verzehret/ und verspeiset; dieses alles gienge noch wol hin / wann nicht öffters erfüllt würde der Ausspruch des H. Petri secundæ secundo: Divitiis affluentes, & in conviviis luxuriantes maledictionis filii, daß die / so in den Wollüsten leben/ und bey denen Mahlzeiten schlemmend und demmend den Leib mit Essen und Trincken überladen/ Kinder des Fluchs seynd. 2. Petri 2. v. 13.

Dann will ich aufschlagen so wol geistliche/ als weltliche Jahr-Bücher / so stehet daraus gnugsam zu erweisen/ und darzuthun / daß fast kein einige Mahlzeit die verschwenderische Welt gehalten habe / bey welcher nicht der gerechte GOtt aus billichem Zorn verhängt hätte den Fluch oder Straff gewisser Ubleu und Unglück. 2. Convivia raro sine convitiis.

Hat nicht des Fraß und Füllerey wegen ein grosses Unglück verursachet jene Mahlzeit Judicum dec. sexto. welche die Philistäische Fürsten hielten / worbey/ als dem Samson Spott- und Schand-weiß beyde Augen ausgestochen wurden / dieser die 2. steinerne Säulen / worauf das völlige Gebäu stunde / mit beyden Armen in der Mitten ergriffen/ und zu Verdruckung und Zerquetschung aller Versammleten niedergerissen? Jud. 16. c. 3. Infausta Convivia.

Hat nicht wiederum ein schweres Ubel zugericht jene Mahlzeit / die Absolon/ der Sohn des Königs Davids sec. Reg. dec. tertio. hielte/ bey welcher er seinen leiblichen Bruder Ammon / weilen selbiger mit seiner Schwester einen offentlichen Nothzwang und Blutschand begangen / von seinen Knechten ermorden liesse? 1. Reg. 13.

Hat nicht gleichfalls ein grosses Unheyl verursacht jene Mahlzeit / die der König Balthasar/ der Chaldäische König/ Dan. quinto zurichten liesse / wobey aus den geweyhten Geschirren des geheiligten Tempels GOttes gegessen und getruncken/ wurde ein übernatürliche Hand gesehen/ Dan. 5.

ibid. v. 25. & 26. hen/ die mit 3. Worten: Mane, Thecel, Phares, an die nächste Wand des Königlichen Pallasts den Tod des Königs geschrieben hat. Andere zu geschweigen. Und was Wunder?

ConVIVIa Dant sæpIssIMè Infrenia ConVItIa.

GOtt gar offt bey den Mahlzeiten von den Läfterern muß leiden.

Dieses aber ist fern von derjenigen Mahlzeit/ welche der freygebige Zachäus Christo dem HErrn hat zubereit / welchen er auch mit Freuden empfangen: Excepit ipsum gaudens, sagt der H. Lucas cap. dec. nono. Bey dieser Mahlzeit haben wir nicht zu förchten die Straff des Fluchs/ sondern vielmehr zu erwarten die Gnad des Seegens/ den uns verheissen die Wort Christi: Hodie huic domui salus facta est, daß wir also nicht seyn werden Filii maledictionis, sondern mit dem gesegneten Zachäo Filii Abraham. GOtt gesegne uns diese Mahlzeit/ wir wollen uns also niedersetzen/ und mit Aufmercksamkeit annehmen/ was uns heut Zachäus vorsetzt. Favete.

Luc. 19. v. 6.

ibid. v. 9.

Es solle der König Ptolomæus zu Antiochia einsmals ein Panquet oder Gastmahl angestellt haben / wie Beyerling in theatro erzehlet / zu welchem er 7. fremde Abgesandten eingeladen/ einen von Rom, den andern von Carthago, den dritten von Sicilia, den vierdten von Rhodis, den fünfften von Athen, den sechsten von Lacedæmonia, den siebenden von Sicyonia. Unter währendem Gastmahl ist unter diesen Gesandten ein Discurs entstanden / welches Land unter ihnen den schönsten und besten Gebrauch hätte/ und lobwürdigste Gesätze. Der Römische sprache/ daß zu Rom die Tempel in grösseren Ehren wären / als anderswo; daß auch der Gottesdienst und Religion über alle andere wären. Der von Carthago sprache / daß zu Carthago die Edelleut von dem Streit und Kämpffen nicht müd würden / der Pöfel von der Arbeit / und die Philosophi von dem Disputiren. Der von Rhodis sprach / daß bey ihnen die Alten ehrbarlich lebten/ vorsichtiglich die in männlichen Jahren/ die Jungen züchtig / die Weiber still und verschwiegen. Der von Sicilia sprache / daß in seinem Land die Justitia, die Gerechtigkeit in Flore, in der besten Blühe stehe/ daß man die Warheit liebte/ daß einer dem andern gleich wäre. Der von Athen sprache / daß man bey ihnen nicht gestattet/ daß die Kauffleut vortheilhafftig / der Pöfel müssig/ die Regenten einfältig. Der von Lacedæmonia sprache / daß bey ihnen kein

4. Quæ regio moribus & legibus floreat probatioribus.

Neid/

Neid / kein Geitz / kein Müssiggang gespührt werde. Der von Sicyonia endlich sprache / daß man bey ihnen keinen Ausländischen gestatte / weilen sie mit neuen Bräuchen ihres Lands Untugenden mitbringen / daß man keine Medicos oder Leib-Artzten bey ihnen dultet / weilen diese die Krancken sterbend machen / und die Gesunde kranck / wie sie gleichfalls keinen Advocaten oder Gerichts-Sprecher litten / weilen sie zu Zeiten was recht / unrecht / und was gerad / krumm machen.

Ob ich mich schon unter die 7. Weise niemals zehle / noch Bias, noch Chilon, noch Cleobolus bin / weder Periander, weder Pittacus, weder Thales, oder Solon, auch nicht verlange ein octavus Sapiens zu seyn / so ich doch heut diese Frag beantworten müste / halte ich diejenige Haushaltung für die beste / denjenigen Lands- und Haus-Brauch für den höflichsten / allwo man einen jeden eingeladenen Gast nach seinen Meriten und Verdiensten bewürdet / empfangt / und tractiret. 5. Septem Sapientes.

Zachäus zeigt sich nicht nur freygebig gegen seinen Gästen / sondern auch sehr höflich / und scheint die Lehr des H. Pauli ad Rom. dec. tertio wol begriffen zu haben / die also lautet: Reddite omnibus debita, cui honorem, honorem, gebet einem jeglichen / was ihr schuldig seyd. Ehr / dem Ehr gebühret. Sagt nun der H. Ambrosius: Quanto aurum plumbo præstat, tanto Regibus dignitate præcellunt Presbyteri, wie vortrefflicher ist das Gold / als das Bley: desto vortrefflicher ist die Priesterliche Würde / und übertrifft die Könige. Und wie nicht? Labia sacerdotis custodiunt scientiam, quia Angelus Domini est. Malach. sec. Des Priesters Mund beschützet und erhaltet die Wissenschafft / dann er ist ein Engel des HErrn / ja über alle Engel erhöht und erhebt. Zachäus also thut die Geistliche den andern eingeladenen Gästen nicht nur vorsetzen / sondern auch die erste Tracht vortragen / und vorlegen. Und was diese? Diese Speiß ist anderst nichts / als etliche Spieß Lerch / und so viel ich auf der Schüssel lese / so seynd es die Wort des Chronisten: AdRom. 13. v. 7. 6. Dignitas Sacerdotalis major Regali. Malach. 2. v. 7.

qVò aLtIVs In aëreM, eò DVLCIVs.

Wo höher der Lerch sich schwingt /
desto süsser er auch singt.

7. Alaudis tractantur Sacerdotes.

Von welchem der Poët also singt:

Laudat alauda Deum nascentis Solis ad ortum,
Solis ad occasum laudat Alauda Deum.
Laudat Alauda Deum, dum sese tollit in altum,
Dum se demittit, Laudat Alauda Deum.

Denen Geistlichen hat der Venetianische Patriarch S. Laurentius Justin. diese Lehr-Puncten vorgeschrieben: Hæc planè est regula Ministrorum Dei, ut orationi vacent, divinis diu, noctúque laudibus intersint, adversa mundi æquanimiter perferant, Dei voluntatem infatigabiliter compleant &c. Diese ist die wahre Regul der Diener Christi / dem Gebet obzuliegen / dem Göttlichen Lob Tag und Nacht gegenwärtig seyn / die Widerwärtigkeit der Welt mit aufrichtigem Gemüth übertragen / und den Göttlichen Willen unermüdet erfüllen ꝛc. Dieses ist die Ermahnung des H. Pauli ad Colos. tertio. Lehret / und ermahnet euch selbst mit Psalmen und Lobgesängen / und geistlichen lieblichen Liedern / und singet dem HErrn in eurem Hertzen. Sintemalen

Ad Col. 3. v. 16.

Wann man hie GOtt zu Ehren singet/
es gar biß in den Himmel klinget.

LaVDatrIX Del psaLLIt aLaVDa.

8. Laudat Deum Alauda.

Es klinget dem Höchsten zu Lob
das Lerchlein mit löblicher Prob/
den eitelen Menschen zu weisen/
der Danckbarkeit schuldige That/
daß alle verbunden zu preisen
die täglich empfangene Gnad;
Sie thut es mit völligem Chor
den redenden Menschen bevor.

Hat doch ein Heyd / Epictetus, gesagt: Wann ich ein Lerch / ein Nachtigall wäre / so thäte ich / was ein Nachtigall / ein Lerch thut; wäre ich ein Schwan / so thäte ich / was ein Schwan thut; weilen ich aber ein vernünfftiger Mensch bin / so solle ich GOtt loben / das ist mein Amt / das

thue

thue ich/ und will davon nicht ablassen/ weil ich kan / und ermahne euch alle/ daß ihr dergleichen thut. Und weilen den HErrn alle Creaturen loben/ und alle seine Werck/ Psal. centes. tertio. sonderlich das Lerchlein / indem es in die Höhe steiget mit seinem Tireli, so stünde es übel an den Christen / und sonderlich den Geistlichen/ wann sie dergleichen auch nicht thun wollten. Deswegen Psal. 103. v. 22.

9. Magistra tui Alcyon apponitur.

Lobt GOtt mit Gesang und Klang/
und thut das euer Lebenlang.

Der weltlichen Obrigkeit stellet vor der freygebige Zachäus einen Eißvogel/ und zeigt ihr auf der Schüssel eingeschrieben diese Zeit- und Jahr-Schrifft:

EX aspeCtV DabIt tranqVILLItateM.
Der Eißvogel wann sich zeiget/
des Meers Stille bald anzeiget.

Wann sich der Eißvogel sehen lasset/ ists ein Zeichen/ daß sich die Wuth des ungestümmen Meers bald legen werde. Wo die Gegenwart eines Fürsten / eines Richters / einer weltlichen Obrigkeit macht die Stille/ bringt die Ruhe/ und verursacht den Frieden in dem gemeinen Wesen/ haltet ein die Frech- und Freyheit der Untergebenen / stillet die Aufruhr der Feindseeligen / wie Plinius schreibt: Est veri Principis, atque etiam Consulis, reconciliare æmulas civitates, tumentésque populos, non imperio magis, quàm ratione compescere, interedere iniquitatibus Magistratuum, infectúmque reddere, quidquid fieri non oportuerit. Der Eißvogel solle nebst andern schönen Eigenschafften auch sehr fürsichtig seyn/ deme dann diese Epigraphe zugeschrieben wird: Agnoscit tempus. Diese Fürsichtigkeit geziemet uns sonderlich/ sagt Seneca: Si prudens est animus tuus, tribus temporibus dispensetur: præsentia ordina, futura prævide, præterita recordare; nam qui nihil de præteritis cogitat, vitam perdit, qui nihil de futuro præmeditatur, in omnia incautus incidit. 10. Officium Principis quod? 11. Providentia opus est?

Gleichwie aber in einer weltlichen Obrigkeit die Fürsichtigkeit erfordert wird/ also ist auch höchst vonnöthen die Gerechtigkeit/ zu welcher GOtt rathet Deut. primo. Quod justum est judicate, sive civis sit ille, sive peregrinus. Nulla erit distantia personarum, ita parvum audietis ut magnum, nec accipietis cujusquam personam, quia Dei judicium est. Deut. 1. v. 16. 17. 12. Judex non sit acceptor personarum.

13. Virginibus columba præsentatur.

Den Jungfrauen und jungen Gesellen will der gute Zachäus auch aufwarten / und setzt ihnen vor ein gebratenes Däublein / und zeigt ihn auf dem Rang der Schüssel diese Zeit-Schrifft:

sVb fronDIVM strepItV ConCVtIor.

Vom Geräusch so gar der Zweigen
thu erschröckt ich alsbald weichen.

Von der Daub schreibt Tertullianus dieses zum Lob: Columba est avis non tantùm innocua, verùm & pudica. Und ist also forchtsam / damit sie dem Geyer nicht in die Klauen gerathe / daß das wenigste Geräusch der Zweigen / ja der geringste Schatten sie erschröcket / und verursachet / daß sie darvon fliehet. O ihr Jungfrauen und junge Gesellen! Dauben sollt ihr seyn / lieben sollt ihr die jungfräuliche Keuschheit dergestalten / daß ihr nicht allein in dem Leib / sondern auch in dem Geist / in dem Gemüth / und in dem Hertzen Jungfrauen seyd. Das Däublein ist ein Liebhaberin der Einsamkeit / also sollen auch die Jungfrauen einsam und eingezogen seyn / und mit dem H. Vatter Hieronymo sagen: Mihi oppidum carcer, & solitudo paradisus est, der Platz / oder die offne Stadt ist mir ein Kercker / die Einsamkeit aber ist mir ein Paradeiß.

Bey denen Jungfrauen solle dasjenige Sprichwort Statt und Platz haben: Domus omnium optima, daheim ist geheim / eigner Heerd ist Golds werth / eignes Nest halt man Mauer vest / Hausgemach ist über alle Sach. Fürwitz / sagt man sonst / macht Jungfrauen theuer; das hat erfahren die Dina, des Jacobs Tochter / wäre diese nicht fürwitzig hinaus gangen / so wäre sie nicht aberwitzig zuruck kommen / ihrer jungfräulichen Ehr beraubt / von welcher der Poët:

14. Fugienda Virginibus curiositas.

Dina peregrinas Virgo visura puellas
Mater, depositâ Virginitate, redit.
Dein Vorwitz / Dina! hat gemacht /
und dich um deine Ehr gebracht /
ein Jungfrau bist du gangen aus /
und kommst ein Mutter nacher Haus.

Auch so gar den Schatten von einer Unreinigkeit sollen die Jungfrauen sorgfältigst fliehen / sie sollen blind seyn / und ihre Augen nicht gar zu viel

auf

auf fremde Waid führen; sie sollen taub seyn / daß sie die Posten der alten Kupplerinnen / weder auch unehrbare Reden / anhören; sie sollen an den Füssen lahm seyn / daß sie auf den Gassen viel und offt herum stürtzen; an den Händen sollen sie krumm seyn / damit sie keine Buhl-Briefflein oder Geschenck annehmen; in dem Mund sollen sie stumm seyn / daß sie bey Gesellschafften nicht gar zu viel reden; mit einem Wort: sie sollen seyn Simplices sicut Columbæ, einfältige Dauben. Matth. dec. 15. Virgines sint cæcæ, &c. Matth. 10. v. 16.

Es scheint / der Gastfreye Zachäus habe auch ein sonderes Bedencken auf die Wittwe; mit was für einer Tracht wird er dann dieselbige beehren? So viel mich dunckt / ist es ein Turtel-Daub / wie ich es erachte aus der beygefügten Zeit-Schrifft:

NVnqVaM aLterIVs, seD soLItarIa VaCat. 16. Viduis datur Turtur.

Die Turtel-Daub allein
sich keinem macht gemein.

Von der Turtel-Daub schreibt der H. Basilius: Turturem afferunt sejugatam â conjuge nunquam Societatem inire cum alio, sed sinè conjuge vitam ducere cælibem, recordatione amissi consortis conjugium alterius abnuentem. O ihr betrübte Wittwe / die ihr durch den zeitlichen Hintritt als verwittibte Turtel-Dauben hinterlassen / glaubet / daß euch GOtt mit nichten verlassen / wie David bezeugt Psal. cent. quadr. quinto. Dominus viduam suscipiet. Dieser euer keuschester Bräutigam gibt genaue Achtung auf alle eure Wort / Werck / und Gedancken / auf alle eure Schritt und Tritt. Gleichwie aber ein Ehrliebende Braut nichts thut im Angesicht ihres geliebten Bräutigams / wordurch er könnte geärgert werden / sondern sucht in allem demselbigen zu gefallen: also ihr gleichfalls thun sollt nach dem Exempel der H. Prophetissin Annæ, deren Lob beschreibt der H. Lucas c. sec. Quæ nunquam discedebat de templo, sed in orationibus, & jejuniis Domino Deo suo serviebat. Psal. 145. v. 9. 17. Quid agendum Viduis. Luc. 2. v. 37.

Es kommt endlich der sorgfältige Zachäus mit einem Stück Rind-Fleisch / und mit diesem / das die erste Tracht hätte seyn sollen / will er den Schluß machen. Dieses setzt er ohne weiteres Bedencken den Dienstbothen / den Knechten und Mägden vor: Dem Rind setzt sonst der Chronist diese Wort zu: 18. Servis apponitur caro bubula.

aD IVgVM nasCItVr, & Labores qVosLIbet.

Zu dem Joch ist er gebohren /
zu der Arbeit auserkohren.

Wie viele seynd unter denen Dienstbothen / die sich in der Arbeit beschwären dörffen / in welcher sie wissen gar meisterlich die Murmurier-Liedlein zusammen zu stimmen ; was sagt diesen der geduldige Job ? c. quinto. Homo nascitur ad laborem. Müssen sie arbeiten / so wissen sie auch / wo sie essen sollen. Das Rind ist geduldig in dem Joch / und wendet alle Kräfften an zu der Arbeit. Arbeitet fleissig und verträulich / seyd nicht bedachtsam auf euer eigenes Interesse, sondern auf den Nutzen eurer Herrn / seyd nicht von denjenigen / welche sudant, quando vorant; frigescunt, quando laborant. Wisset / daß ein treue Hand gehe durch alle Land. Wolan dann:

Job. 5. v. 7.

19. Homo natus ad laborem.

En MIsVs ! LaVtè straVI, Data ferCLa paraVI *,
HæC, ConVIVa seDe DIVes, & IrVs, eDe.

Sieh ! das Gastmahl ist bereitet /
und die Trachten unterscheidet /
Arm und reich sich setz zu Tisch /
und die Speiß genieſſe frisch.

Festum

Festum Sacro-sancti Rosarii.

Progr. Rosarium Marianum.
Anagr. Rosâ Mariâ munimur.

Quos Amor hic unit, Turris Davidica munit,
Non arrosa Adæ labe Maria rosa.
Tinxerit innocuos maculis sordentibus Adam,
Angelicum Hanc Evæ væ sinè dicit ave.
Muniat ut turris, Rosa nos ut odore sodales
Colligat, hic fortes unio amore liget.

Prudentius.

I.
Maria rosa, turrisque David.

Die der Rosen-Crantz verstricket,
dieser Davids-Thurn beglücket,
gibt von oben Krafft und Stärck:
Maria die himmlisch-Rosen
unversehrt, gibt Klein und Grossen
Seelen-Krafft, O Christ! diß merck.

THEMA.

THEMA.

Fortitudo & decor indumentum ejus. Prov. trig. primo.

Stärcke und Zierde ist ihr Kleid. Prov. 31. v. 25.

Prov. 18 v. 19.

AUf den Spruch der Göttlichen H. Schrifft Prov. dec. oct. Frater, qui adjuvatur à Fratre, quasi civitas firma, **ein Bruder/ der von dem andern Beystand hat/ ist wie ein veste Stadt/** sagt der grosse Augustinus Tom. 2. Epist. 52. ad Macedonium: Civitas est concors hominum multitudo. Eine

2. Quid civitas.

Stadt ist ein Hauffen vieler Menschen / die sich im Frieden mit einander vertragen. Lib. 5. de civ. Dei, sagt eben dieser H. Kirchenlehrer: Civitas nihil est aliud, quàm hominum multitudo, aliquo societatis vinculo colligata, ein Stadt ist nichts anderst/ als eine Versammlung der Menschen/ welche das Band der Gemeinschafft vereinigt. So machet dann ein Hauffen vieler Menschen eine Stadt. Eine Stadt/ sage ich/ aber nicht allzeit ein veste; was wird erfordert/ daß sie vest werde? Vielleicht Gräben/ Wähl/ und Mauren? Diß nicht; Vielleicht Pallisaden/ Thor/ und Schußgatter? Auch diß nicht; Vielleicht Carthaunen/ Stück und Doppelhacken? Weder dieses. Was wird dann seyn

3. Unde firma.

dasjenige/ dardurch der Hauffen vieler Menschen ein veste Stadt wird? Dieses/ dieses ist die brüderliche Hülff. Frater, qui adjuvatur à Fratre, quasi civitas firma. Prov. dec. oct. Ein Bruder / der vom andern Hülff und Beystand hat/ ist wie ein veste Stadt. Quia sicut urbs munita incolas tuetur ab omni hostium incursu, sic & Frater Fratrem à quibusvis adversis defendit ac protegit, sagt Corn. à Lap. Dann gleichwie ein mit Wähl und Mauren bevestigter Ort seine Innwohner vor dem Uberlauff der Feinden bedecket: also schützet auch mit seinem Beystand ein Bruder den andern vor allem/ was ihm nachtheilig und schädlich seyn kan. Brüder / die in den Nöthen einander beyspringen/ einander helffen/ und unter die Arm greiffen/ machen eine Stadt/ die ihrer Vestigkeit halben allen Feinden trutzet.

Prov. 18. v. 19.

4. Confraternitas SS. Rosarii Civitas firma.

Einer solchen Stadt die Ertzbruderschafft von dem H. Rosenerantz zu vergleichen/ veranlasset mich der Hauffen vieler frommer Gottsförchtiger Menschen/ die sich darinn im Frieden mit einander vertragen/ und

das

das Band Christlicher Lieb und Marianischer Gemeinschafft vereinigt. Um diese Vereinigung der glaubigen Hertzen hat JEsus unser Heyland gebetten seinen himmlischen Vatter/ Joan. dec. sep. Pater Sancte! serva eos in nomine tuo, quos dedisti mihi, ut sint unum, sicut & nos: Joan. 17. v. 11. Heiliger Vatter! erhalte sie in deinem Namen/ die du mir gegeben hast/ daß sie eins seynd/ wie auch wir. Um die Vereinigung der Hertzen seiner Glaubigen hat Er gebetten/ damit Er nemlich Gelegenheit hätte/ allzeit bey ihnen zu seyn. Matth. dec. oct. Ubi enim duo vel tres congregati sunt in nomine meo, ibi in medio eorum sum, Matth. 18. v. 20. dann wo zwey oder drey in meinem Namen werden vereinigt seyn/ da bin ich mitten unter ihnen/ gleich als in einer Stadt/ wo mich zu seyn lustet. Die Vereinigung dann solcher glaubigen Hertzen machet die Ertzbruderschafft vom H. Rosencrantz zu einer Stadt/ und zwar zu einer vesten/ die allen Feinden trutzen kan. Also ists: §. Christus rogat pro unitate.

ConfraternItas RosarII, plè aDVnata, qVasI CIVItas fIrMa. Prov. 18. v. 19.

Die Bruderschafft vom Rosen-Crantz ist wie ein veste Stadt und Schantz.

Obschon eine Stadt in sich vest/ so ist doch auch vonnöthen ein Schirm-Vogt und Schutz-Herr/ der sie unter seine Protection nehme/ und dero Innwohner vor allem Anlauff des Feinds beschütze. Wer wird aber dieser so vesten Stadt Schirmvogt und Schutzherr seyn? Das Büchlein der Richter meldet/ daß die Eichbäum/ die Buchbäum/ die Cederbäum/ die Dannenbäum/ die Kestenbäum/ die Nußbäum/ und anders dergleichen Gehöltz sich unter einander haben berathschlaget/ in Ansehen der vielen ihnen das Jahr durch bevorstehenden Gefahren/ wer aus ihnen König seyn/ und sie im Fall der Noth schützen solle? Daß endlich der Rathschluß ergangen/ sie sollten beym Oelbaum die Protection suchen/ der aber diese Ehr abgeschlagen. Weilen dann dieser ihr Schutzherr nicht seyn wollen/ sey das Absehen auf den Feigenbaum gefallen/ aber auch dieser habe sich dessen geweigert. Auf erhaltene abschlägige Antwort haben sie den Weinstock einhellig ersucht/ aber auch diesem seye es nicht gelegen gewesen. Endlich seyen alle Stimmen auf die Dornhecken gefallen/ und diese habe eingewilliget/ auch auf der Stell zugesagt/ sie in ihre Protection aufzunehmen/ und ihnen allen im Fall der 6. Civitati protector necessarius. Jud. 9. c. 7. Arborum comitia.

Jud. 9. v. 15. Noth beyzuſpringen: Si verè me Regem conſtituiſtis, venite & requieſcite ſub umbra mea. Jud. nono.

8. Roſetum in Regem eligitur. Neue Zeitung ihr groſſe Monarchen/ nicht die Dorn-ſondern Roſen-Hecken iſt Königin worden / euer Cron wird ſich hoffentlich untergeben dem Crantz / nemlich dem H. Roſen-Crantz; Neue Zeitung ihr Geiſtliche / nicht die Dorn-ſondern die Roſen-Hecken iſt Königin worden / in euren Verſuchungen kan euch nichts Kräfftigers ſtärcken / als der Roſen-Balſam des heiligen Roſen-Crantz; Neue Zeitung ihr Beängſtigte / nicht die Dorn-ſondern die Roſen-Hecken iſt Königin worden/ euch kan nichts beſſers kühlen/ und erfriſchen/ als die Roſen-Blätter des H. Roſen-Crantz; Neue Zeitung ihr Krancke/ nicht die Dornſondern Roſen-Hecken iſt Königin worden/ euch kan kein beſſere Krafft geben/ als der Roſen-Syrup des H. Roſen-Crantz; Neue Zeitung ihr Sünder / nicht die Dorn-ſondern die Roſen-Hecken iſt Königin worden / ihr könnt euer Stücklein nicht beſſer verblümen / als mit den Roſen des H. Roſen-Crantz; Neue Zeitung ihr arme und verlaſſene Wittwen und Waiſen/ nicht die ſtechende Dorn-ſondern die Hertz/Leib und Seel erquickende Roſen-Hecken iſt Königin worden / ihr könnt euren Gewinn/ Troſt und Unterhaltung nicht beſſer ſuchen/ und getröſter finden/ als beym Roſen-Waſſer des H. Roſen-Crantz/ mit dieſem Roſen-Stauden des H. Roſen-Crantz könnt ihr Bauers-und Ackerleut eure Aecker am ſicherſten umzäunen. Mit kurtzen Worten: Maria die Himmels-Königin quaſi roſa plantata ſuper rivos Aquarum, Eccli trig. nono. iſt die auserwählte Schirm-und Schutz-Patronin der Ertz-Bruderſchafft von dem H. Geheimnuß-vollen Roſen-Crantz / von welcher ſagt GOtt der H. Geiſt: Fortitudo & decor indumentum ejus, **Stärcke und Zierde iſt ihr Kleid** / Prov. trig. primo. Und ich mit dem Chroniſten:

9. Efficacia SS. Rotarii.

Eccli 39. v. 17.

10. Maria protectrix SS. Roſarii.

Prov. 31. v. 25.

TVetVr fIrMIVs,
DeCorat ſanCtIVs.

Beſchützet veſt/
ziert auf das beſt.

Wie ich in gegenwärtiger erweiſen will. Favete.

Eine Roſen hat herfür gebracht der Ertz-Engel Gabriel/ da er Mariä der Königin der Engeln den Gruß gebracht zum Heyl des gantzen menſchlichen Geſchlechts/ und iſt dieſe Roſen im Wachsthum ſo glück-

lich

lich gewesen / daß sie in einen solchen fruchtbaren Rosen-Stauden auf-gewachsen/ der sich in die weite und breite Welt ausstrecket/ und allenthalben seinen Geruch verspühren lasset. Diese unsere Marianische Rosen ist ohne alle Dörner der Sünd/ wie sie der Ertz-Engel Gabriel ausgesprochen / da er gesprochen das eintzige Ave, das eben so viel ist als absque væ. Wann andere sagen: Rosa seye so viel/ als rore sata, so ist Maria eine Tochter des himmlischen Thaus / wohl gratiâ plena, Luc. primo. voller Gnaden / als welche mit dem Seegen des himmlischen Thaues reichlichst übergossen. Die Rosen wurde vor Zeiten dem GOtt der Lieb aufgeopffert/ und wie anderst? Dominus tecum, der HErr ist mit dir / GOtt der HErr mit Göttlicher Lieb gantz angeflammt. Die Rosen hat wegen ihrer Schönheit den Vorzug vor allen andern Blumen / daß sie wol als deren Königin kan angesehen und verehret werden. Und das nicht unrecht: Benedicta Tu inter mulieres, du bist gebenedeyt unter und vor allen Weibern. Die Roß begreifft in ihrer Mitten ein güldenes Cräntzlein/ was Maria? Benedictus fructus ventris tui JEsus, welcher allerheiligste Nahm über Gold und Edelgestein höchst schätzbar ist. Die Roß begreifft in sich unterschiedliche Tugenden / den Kranckheiten mächtig zu widerstehen / und kräfftig zu vertreiben. O was kräfftige Mittel erlanget nicht durch diese Marianische Rosen der an seiner Seelen todtkrancke Sünder / da er bittet und betet: Sancta Maria ora pro nobis peccatoribus? Zur Vollkommenheit der Rosen helffen zusammen Himmel und Erd / zur Verfertigung dieses kurtzen Gruß-Gebetleins: Ave Maria &c. legen das ihrige bey Himmel und Erd/ der himmlische Hof durch den Ertz-Engel Gabriel / die irrdische Welt durch den Mund der H. Elisabeth/ und der Christ-Catholischen Kirchen/ daß ich wol sagen kan von der Ertz-Bruderschafft des H. Rosen-Crantz:

11. Rosa à Gabriele prolata in Rosetum excrevit amplissimum.

12. Rosa quasi Rore sata. Luc. 1. v. 28.

13. Salutatio Angelica mera rosa.

14. Sodalitas SS Rosarii Rosetum.

ConfraternItas RosarII RoseTVM est pVrpVreo-rVbens, & CanDens.

Vom Rosen-Crantz die Bruderschafft hat roth und weiser Rosen-Safft.

So durch die Rosen-Hecken die Gärten umzäunt so wohl dienen zur Zier / als zur Beschirmung der Gärten / so ist nicht weniger der allerschönste Garten der Christ-Catholischen Kirchen durch den H. Rosen-Crantz geziert und beschirmet / wie dieses bekräfftiget B. Alanus: Cœlum gaudet, terra stupet, cùm dico: Ave Maria; Satan fugit, Infernus

15. Magna vis in Ave Maria.

contremiſcit, cùm dico: Ave Maria; Mundus vileſcit, caro marceſcit, terror evaneſcit, cùm dico: Ave Maria; Mit dieſem ſtimmet ein der hönigflieſſende Lehrer / und beſonderer Marianiſcher Liebhaber S. Bernardus mit dieſen Worten: Cœlum ridet, Angeli lætantur, Dæmones fugiunt, Infernus tremit, quoties cum reverentia dicimus Ave Maria.

16. Sodalitas hæc eſt electa Familia Mariæ & Dominici.

Iſt alſo die Ertz Bruderſchafft von dem H. Roſen-Crantz als ein auserwählte Familie Mariä der Himmels-Königin / und des groſſen Patriarchen Dominici allhier auf Erden / in welcher / die leben / werden Erben der Marianiſchen Tugenden / als geliebte Kinder / in welcher / die ſterben / können an ihrem ewigen Heyl gar nicht zweiflen / als getreueſte Unterthanen. Dieſe Ertz-Bruderſchafft iſt wie ein wohlverordneres Kriegsheer / in welchem ſo viele tauſend und tauſend unſchuldige Seelen unter der Kriegsfahnen der Himmels-Königin ſieghafft ſtreiten / und mit Anführung ihres Vorgängers Dominici der Welt / dem Fleiſch / und dem Teuffel hertzhafft den Trutz biethen. Terribilis ut caſtrorum acies. Cant. ſexto. Sie iſt wie ein ſtarcker Thurn David / ex qua mille clypei pendent, omnis armatura fortium. Cant. quarto. der mit ſeiner Vorwehr gebauet iſt / daran hangen tauſend Schilde / alle Rüſtung der Starcken / von welcher ſtarcken Bruderſchafft ich wohl ſagen kan:

Cant. 6. v. 3. 9.

17. Eſt acies benè ordinata. Cant. 4. v. 4.

ArX DaVID
ICta ſæpè, non DeVICta.

Die Burg David in dem Krieg
offt beſtritten halt den Sieg.

18. Eſt Turris Davidica.

Zu dieſem Thurn Davids haben ihre Zuflucht genommen unter den erſten die PP. Benedictini, als wäre es nicht gnug geweſen Treu und Glauben angeſchworen zu haben ihrem groſſen Patriarchen Benedicto. Zu dieſer Marianiſchen Kriegsfahnen ſchwuren die PP. Ciſtercienſes, und vermeynten in der Marianiſchen Lieb nicht gnugſam vollkommen zu ſeyn / ſofern ſie nicht Mitglieder wären dieſer H. Bruderſchafft. Dieſer Marianiſchen Liebs-Verſammlung des H. Roſen-Crantz lieſſen ſich einverleiben mit unbeſchreiblichem Zulauff die PP. Franciſcani, Carthuſiani, Canonici Regulares, deren Zahl ohne Ziehl / welche ihres Heyls wegen nicht vermeynten ſicher zu ſeyn ohne Schutz und Schirm des H. Roſen-Crantz / welchem ſich gantze Clöſter / gantze Städt / gantze Provintzen / ja Königreich mit geſammter Hand einſchreiben laſſen.

19. Concurſus ad SS. Roſarium innumerabilis.

Was

Was solle ich sagen von hohen gecrönten Häuptern? Bekannt ist die Marianische Liebsvolle Andacht / und andächtige Marianische Lieb des Kayserß Friderici Tertii, welcher mehr Freud und innerlichen Trost verspühren liesse / wann er hörete seinen Namen unter den Marianischen Sodales, als wann man ihn unterthänigst verehrte mit dem grossen Titul eines Welt-Monarchen / und allerdurchlauchtigsten Kayserß. Gleichen Andachts-Eiffer haben in diesem gezeigt die Kayserin Leonora, Maximilianus, & Sigismundus Archi-Duces Austriæ, Joannes, & Sigismundus Duces Bavariæ, Guilhelmus, & Catharina Duces Saxoniæ, Fridericus Brandeburgicus Princeps Elector, Ludovicus & Henricus Lantgravii Hassiæ, Henricus & Joannes Comites Nassoviæ, und unzahlbare andere Freyherrn/ Graven und Fürsten/ welche alle nur haben sich wollen einschreiben lassen in diese Ertz-Bruderschafft/ damit sie mit andern desto sicherer das Sieg-Cränzlein der ewigen Glory erhalten möchten. Ja als diese H. Ertz-Bruderschafft in allen Städten Europæ noch nicht aufgericht/ lese ich/ daß sich zu Cölln allein einverleiben lassen aus Löwen 4000/ aus Brabant 30056/ aus Gelderland 4000/ aus Holland und Zeland 7830/ aus andern Städten und Flecken Europæ unzahlbare andere zu geschweigen/ wie dann auch die Römische Päbst/ der H. Kirchen Cardinäl/ Ertz-Bischöff und Bischöff. Das ist euer unsterbliche Ehr und Glory RR. PP. Prædicatores, daß ihr denselbigen / als eures H. Ordens / und dieser H. Ertz-Bruderschafft Urheber und Stiffter habt den H. Dominicum, daß ihr von Maria der glorwürdigsten Beschirmerin dieser H. Versammlung als Aufseher / und wachtsame Hirten und Wächter verordnet seyd; daß allein in eurem H. Orden diese Ertz-Bruderschafft Platz und Ort findet. Und nimmt mich dessen nicht Wunder/ daß biß dahero ein jeder Christliebender Mensch gesucht/ und suche/ dieser H. Marianischen Familie zugesellet zu werden/ weilen nicht unbekannt der klare Ausspruch des H. Anselmi: Sicut à te aversus, ô Virgo Maria! necesse est ut pereat: sic ad te conversus impossibile est, ut pereat. Daß also dieser höchst beglückte Dominicaner-Orden wol sagen kan von dem H. Rosen-Cranz:

20. Confratres SS. Rosarii & Imperatores &c.

21. SS. Rosarium, gloria Prædicatorum.

22. S. Rosarium præsidium & decus.

O & præsidium, & dulce decus meum!

Schon er vom Schutz/
dem Feind bieth Trutz.

Es hat zwar David gehabt eine Schlingen/ mit welcher er den grossen

Fleischthurn Goliath glorreich zu Boden geworffen/ aber ein glückseeligere Schlingen ist der H. Rosen-Crantz / mit welchem der Christliche Erbfeind Anno 1571. auf das Haupt geschlagen / daß über die 30000. von der feindlichen Seiten auf dem Platz blieben/ wie Pio dem V. Römischen Pabst offenbahret worden/ da wider die Christliche Armada der verhoffte Sieg der Ottomannischen See-Macht zu Wasser worden / da der kleine Christliche Hauffen mit dem Rosen-Crantz auch auf dem wilden Meer vesten Fuß gesetzt/ und so lang hertzhafft gestritten/ biß der Feind gesuncken und ertruncken. Ist also die Bruderschafft / die dazumalen eiffrigst den Rosen-Crantz ergriffen / und also der streitenden Christenheit durch das Gebet Beystand geleist/ nicht nur ein triumphierliche Schlingen Davids / sondern auch ein veste Burg und Schantz / daß ich wol sagen kan:

23. SS. Rosarium victorioſum.

ArChIConfraternItas RosarII tVrrIs est apparatV sVo DItIssIMa.

Reich sie ist an Wehr und Waffen/
allen Feinden gibt zu schaffen.

Der Thron des Königs Salomon ist überaus prächtig gewesen / dann
3. Reg. 10. er ware von dem edelsten Helffenbein/ überzogen mit dem allerpurestem Gold. Auf diesem Thron waren 6. Staffel/ worauf beederseits 6. Löwen vom reinsten Gold stunden/ und welches ja wunderlich / auf einer Seiten waren 2. Händ auch von Gold/ diese hielten den Sitz des Throns. O wie recht. Jhr König und gecrönte Monarchen sollt wissen / daß euer Cron und Thron nicht besser kan erhalten werden / als durch die 2. Händ/ eine ist/ welche den Degen führt/ die andere Hand ist/ welche den Rosen-Crantz haltet / wol ein güldene Hand ! Vespasianus, Domitianus, Trajanus, Adrianus, Gordianus, Valentinianus, Aurelianus, Florianus, Numerianus, Diocletianus, Maximianus, Julianus, Jovinianus, Martianus &c. Römische Kayser/ haben zwar in einer Hand den Degen geführt / weil ihnen aber die andere Hand abgangen mit dem H. Rosen-Crantz/ also hat ihr Cron müssen fallen/ ihr Glück müssen wurmstichig werden / und ihr Majestät spöttlich müssen zu Boden sincken; so aber da der Degen / und da der Seegen; so aber da die Lantz / und da der Rosen-Crantz; so da das Salve, und da das Ave; so da die Schantz/ und da der Rosen-Crantz/ diese diese erhalten Thronen und Cronen. Das hat betracht Fridericus der dritte Römische Kayser / wie die Stadt

24. Thronus Salomonis deſcriptus.

25. SS. Rosarium coronas tuetur.

Cölln

Colln Anno 1475. von den gefährlichen Kriegs-Empörungen wunderbarlich durch den H. Rosen-Crantz ist erlöst worden/hat dieser Kayser ein sehr schöne Procession mit 4. Churfürsten angestellt in die Prediger-Kirchen allda/ und mit höchster Auferbaulichkeit den H. Rosen-Crantz gebett/ auch sich in die Ertz-Bruderschafft einverleibt mit dem kräfftigen Vorhaben/ hinfüro wider seine Feind / so wol die Globos, als auch die Globulos, zu brauchen. Diesem ist mit höchstem Trost und Nutzen nachgefolgt Ferdinandus der erste/ der andere/ der dritte/ und vierdte ; dem ist nachgefolgt Leopoldus piantissimæ memoriæ, Römischer Kayser / welcher in währender Belägerung der Haupt-Stadt Wien von dem Ottomannischen Erbfeind / nicht allein alle gehörige Anstalt gemacht zu einer Gegenwehr/ sondern auch seine Armee unter den Schutz der übergebenedeyten Mutter GOttes zu Passau eiffrigst befohlen hat. Bleibt also wahr und klar von dieser H. Bruderschafft: 26. Devoti SS. Rosario.

PræstantIVs SoDaLItatIs propVgnaCVLVM.

Ein sehr veste Burg sie ist/
lacht des Feinds Gewalt und List.

D. Aresius mahlte zu Ehren des H. Rosen-Crantz eine Hecken mit weiß und rothen Rosen schön durchflochten mit dieser Beyschrifft: Prælidio, & decori, oder Fortitudo & decor. Beede Krafft und Tugend des H. Rosen-Crantz hat erfahren der grosse Kayser Carolus V, dessen Triumph und Sieg so viel/so groß und herrlich seynd / daß sie mit keiner Feder gnugsam können vor die Augen gestellt werden. Diesem glorwürdigsten Kayser ist gewißlich der H. Rosen-Crantz gewesen prælidio, zum Schutz und Schirm gegen alle seine Feind / und unter seinen Freunden zur Zier und Glory. Zum Zeichen und Zeugnuß der grossen Andacht Caroli V. Imp. wird noch auf heutigen Tag gezeigt in Collegio Wettenhusano desselben Rosen-Crantz / dessen Körner so wol durch täglichen Gebrauch gantz verschliessen/ als wegen der Antiquität sehr herrlich / in der Zahl 33/ in der Materi vom Blutstein seynd. An diesem hanget ein Bild-Pfenning / auf welchem die eine Seiten vorstellet die Bildnuß dieses unüberwindlichen Kayserś mit dem Wort Carolus, die andere aber einen Römischen Adler / auf dessen zweyfachen Kopff zu sehen das H. Crucifix/mit dieser Beyschrifft: Miserere mei Deus. Neben beeden Seiten des Adlers seynd zu sehen die beede Säulen Caroli, mit dem gewöhnlichen Symbolo: Plus ultra. Von diesem Sieg- und Seegen-reichesten Kayser sollen wir lernen / wie wir uns gegen 27. Rosarii virtutem expertus est Carolus V. Imp. 28. Cujus rosarium refertur in collegio Wettenhusano.

gen unsere Feind siegwürdig / und unseren Freunden ruhmwürdig machen sollen.

Es ist zu glauben / daß die Dornstauden / in welcher dem Abraham der Widder gezeigt / auch Rosen gehabt. Dieser Widder ist ein Figur gewesen aller Geistlichen und Religiosen, als welche auch ein Opffer seynd unter den Dörnern der strengen Observanz, und stäter Casteyung. Es seynd aber diese auch zugleich unter den Rosen / zumalen kein einiger Orden / der den H. Rosen-Crantz nicht liebet; dann von der Zeit an / daß der H. Dominicus über die hundert tausend Ketzer durch den H. Rosen-Crantz bekehret / da sich alle Glocken zu Tolosa von freyen Stücken selbst geleut haben / wie er das erstemal den H. Rosen-Crantz geprediget / von derselbigen Zeit an / da der seelige Alanus nicht

29. Rosarium miraculis clarum. hat können gnug aufzeichnen nur die Wunder / welche durch den H. Rosen-Crantz seynd gewürckt worden / hat diese Marianische Andacht bey allen Geistlichen dergestalten zugenommen / daß nicht ein einziger Orden ist / welcher nicht ein oder das ander Wunderwerck zehlet / so da seine Ordens-Leut durch den H. Rosen-Crantz gewürcket. Es rede allein vor 1000. und 1000. andere Antonius de Probes Ord. S. P. Francisci, ein sonderlicher Liebhaber Mariä / welcher auf der Reiß nach der Stadt Vincenz in einem grossen Platzregen seinen Rosen-Crantz auf den Kopff gelegt / und sich Mariä anbefohlen. wordurch dann geschehen / daß er in Mitte des Platzregens von allem Wasser befreyt / und von dem geringsten Tröpfflein nicht ist berührt worden.

O wann diejenige aus ihren Gräbern mit dem verstorbenen Lazaro wieder sollten auferstehen zum Leben / und vor uns erscheinen / die vor Zeiten Mit-Sodales gewesen / was würden sie anderst sagen / als: O uns Glückseeligen / die wir unter den Mitbrüdern des H. Rosen-Crantz gelebt / damit wir nicht unglückseelig sterben möchten; in dieser trostreichen Ertz-Bruderschafft haben wir bekommen die erste Hoffnung unse-

30. Multum efficax. res gewissen Heyls / in dieser haben wir erhalten das Schnee-weisse Kleid der Unschuld / und dasselbige gezieret mit allerhand schönen Tugenden / in dieser haben wir die Schandflecken unserer Seelen durch die überflüssige Gnaden-Wässer abgewaschen / durch diese seynd wir worden erstlich liebe Kinder Mariä / und darauf angenehme Diener GOttes / und Mit-Erben der ewigen Glory. Daß wir Verzeihung unserer Sünden erhalten / ist die Gutthat dieser H. Bruderschafft / daß wir das ewige Leben erworben / haben wir derselbigen zu dancken.

Was

Was solle ich sagen von der grossen Hülff und Stärck / welche durch den H. Rosen-Crantz ist von Maria ertheilt worden gegen sicht- und unsichtbarliche Feind ? Bekannt ist / daß die böse Feind noch zur Zeit des H. Dominici haben müssen bekennen / und aussagen gezwungener Weiß aus einer besessenen Person / daß niemand könne verdammt werden / welcher in Ubung des H. Rosen-Crantz verharret / auch seye die hölliſche Herrschung nach dem H. Creutz durch nichts also geschwächt worden / als durch den H. Rosen-Crantz / dahero so gut / als David mit fünff Steinen in seiner Taschen ist ausgangen wider den grossen und übermüthigen Goliath / als kan nicht weniger ein Marianischer Christ sich vor dem hölliſchen Goliath wehren mit den fünff Gesetzlein des H. Rosen-Crantz / und hat dieser Königliche Psalmist können den Teuffel verjagen aus dem Saul mit seiner Lauten / wie viel mehr werden die hölliſche Larven vertrieben durch den H. Rosen-Crantz. 31. Contra quosvis hostes forte auxilium. 32. Reddit victoriosos Davides.

Noch zur Zeit des H. Dominici hat ein gewisser Herr dem Teuffel / so in sichtbarer Gestalt ihme nachgestellt / den höltzernen Rosen-Crantz an den Hals geworffen / darmit diesen schwartzen Prahler zu Boden gezogen / mit Füssen getretten / und ihme solche gute Püff und Stöß versetzt / daß dem Teuffel allemal hernach gegrauſt / und sich nicht mehr blicken lassen ; Nachdem auch gedachter Cavalier diese seine eigene Geschicht an die Mauer eines sehr herrlichen Schloß / so wegen Ungestümme der hölliſchen Geister nicht konnte bewohnt werden / mit Farben auf allen 4. Ecken hat lassen entwerffen / hat solches den verdammten Gästen und Geistern einen solchen Verdruß verursachet / daß sie mit grossen Getöß und Heulen besagten Platz geraumt haben. Kan also wohl sagen von dem Heil. Rosen-Crantz / was von der Rosen der Chronist : 33. Dæmones fugat.

Vt apes oDore sVo DeVotè attrahIt,
sIC araneas DeCore sVo retrahIt.

Ein Speiß den Bienen/
ein Spieß den Spinnen.

O wie offt hat dieser Marianische Rosen-Crantz den hölliſchen Koth-Käfern durch den starcken Tugend-Geruch Krafft und Muth benommen / daß sie schimpfflich weichen müssen / wo sie nur denselbigen gesehen / oder beten hören ? Wie viele seynd dardurch gleichsam aus dem

Rachen des Teuffels wieder heraus gezogen / wieder gebracht worden auf den Weeg des ewigen Lebens ? Wer weiß nicht / daß durch denselbigen unheylbare Kranckheiten curirt / die Unfruchtbarkeit der Felder in Fruchtbarkeit verändert / die Pestilentzische Kranckheiten vertrieben / unter den Uneinigen Fried und Einigkeit gestiffret / alles Ubel von Land und Leut weit verjagt / und alles Guts beygebracht ? Kan also demselbigen wol zufügen das Lemma, welches Bartholomæus Rossus den Rosen zugesetzt: Redoléntque, sanántque, als wollte er sagen:

34. Multorum bonorum radix.

Am Geruch sie seynd sehr mächtig/
und zu heylen auch sehr kräfftig.

35. Diluvium cæpit minui quando.

Nachdem der gerechte GOtt zu Zeiten Noe das aller Orten eingerissene Venus-Feuer mit Wasser / und zwar mit dem allgemeinen Sündfluß gelöschet / hat sich endlich der strenge GOtt wieder lassen erbarmen ; Wann aber hat der Zorn GOttes wieder nachgelassen ? Nach 150. Tagen ist GOtt dem HErrn der grimmige und gerechte Zorn vergangen : Cæperunt minui post centum & quinquaginta dies. Gen. oct. Wer weiß / ob nicht diese 150. Tag haben bedeut die 150. Englische Grüß / so da seynd in dem gantzen H. Rosen-Crantz / und Psalter ?

Gen 8. v. 3.

Gewiß ist es doch / daß sich nach solchen der Zorn GOttes legt / und Er sich des Sünders wieder erbarmt / dann hat die Esther den Grimmen des grossen Königs Asveri besänfftiget / wie sie ihn gebetten mit gantz rößlichtem Angesicht : so wird nicht weniger der arme Sünder den Zorn GOttes abwenden / wann er sich mit dem H. Rosen-Crantz vorstellen wird. Gewiß ist es / daß ein Jüngling in einer Todt-Sünd gestorben / weil er aber täglich den H. Rosen-Crantz gebett / so dann hat ihn GOtt nicht lassen verdammt werden / sondern durch Vorsorg seiner übergebenedeyten Mutter ihn wieder zum Leben erweckt / biß er ein Reu-volle Beicht abgelegt. Ita Cantiprat. Gewiß ist gleichfalls / daß durch Hülff und Beystand Mariä ein Eheweib / die ihr aus Eiffersucht selbsten den Hals abgeschnitten / wieder zum Leben kommen / und bekennet / daß die Errettung von der ewigen Verdammnuß seye dem H. Rosen-Crantz zuzumessen / dessen ihr Ehemann ein eiffriger Liebhaber ware. Gewiß ist es / daß ein Romanische Catharina, ein Engelländische Helena, und viele 1000. andere grosse Sünder und Sünderin durch den H. Rosen-Crantz seynd bekehrt worden / und folgsam

36. Multi per SS. Rosarium ab interitu conservati.

durch

durch den Bußweeg in das ewige Vatterland gelangt. Gewiß ists also / und gewiß bleibts

HæC Rosa nos MVnIt, CeV Seps, & DensIVs VnIt *
DVLCIs oDore faVet, Dote nIVaLIs aVet.

37. Maria Rosa muniens, & uniens.

Diese Roß thut uns umgeben/
als ein vester Zaun / darneben
uns verthädigt / und verstrickt/
mit Geruch gantz süß erquickt.

O Maria! du glorwürdigste Königin des H. Rosen-Crantz! indem wir heut dir den H. Rosen-Crantz demüthigst aufopffern / erzeige deine Macht gegen die Feind / dann du bist / quæ sola cunctas Hæreses interemisti in universo mundo, heiffe der lieben Christenheit/ erzeige deine Gütigkeit gegen alle Arme/ Krancke/ und Nothleidende/ dann du bist Salus infirmorum; das bitten und hoffen wir zusammen / Amen.

Anmerckungs-Register des dritten Theils.

F. bedeutet Festum, v. g. Dominici, Rosarii, Portiunculæ &c. Die Marginal-Zahl zeigt sich selbsten.

A.

Ahn der weltlichen Obrigkeit. F. Dedic. n. 10.
muß keine Person ansehen. F. D. 12.
Auserwählt sehr wenige. Zodiac. Christ. n. 1, 2, 8, 9.
Augustinus klaget sich selbsten an. F. August. 1.
ist nicht gnugsam zu loben. *ibid.* 2.
dessen Lobspruch. *ibid* 3, 20.
Aurelius genannt / warum? *ibid.* 4.
ist eine Sonn. *ibid.* 5.
gebohren zur Zeit Pelagii. *ibid.* 6.
ist ein Hammer der Ketzer. *ibid.* 7, 25.
ein anderer bekehrter Paulus. *ibid.* 9.
zweymal gebohren. *ibid.* 11.
gestehet seine Sünd offentlich. *ibid.* 12.
erkennet sich vollkommen. *ibid.* 17.
ist ein Cherubim und Seraphim. *ibid.* 21.
dessen Hertz vertreibt die Ketzer. *ibid.* 23.
springt auf zum Wort der allerheiligsten Dreyfaltigkeit. *ibid.* 24.
von ihme haben alle gelernt. *ibid.* 26.
ist ein güldener Leuchter. *ibid.* 27.
dessen Lieb gegen JEsum / und Mariam. *ibid.* 28.

ist ein Rosen-Stock. *ibid.* 29.
blühet noch heut in den Seinigen. *ibid.* 30.
durch eine Stimm bekehrt. *ibid.* 31.
dessen Liebs-Seufftzer. *ibid.* 22. & F. S. Ignatii 21.

B.

Barcellona belägert. F. Caroli. 23.
dessen Belägerung aufgehoben. *ibid.* 24.
der Bäumen Reichstag. F. Rosarii. 7.
Beicht macht schön. F. Portiun. 23.
deren Nutzbarkeit. *ibid.* 24.
Benjamin was es säge. F. Augüst. 10.

C.

Carolus Borromæus durch ein himmlisches Liecht vorgezeigt. F. Car. 4.
ist eine Sonn und Regenbogen. *ibid.* 5.
Anagr. Sol sum, âb arcu eróro. *ibid.* 6.
groß von Stammen und Würden. *ibid.* 7.
ist sehr demüthig. *ibid.* 8, 12.
ein Liebhaber der Englischen Reinigkeit. *ibid.* 9.
gantz sanfftmüthig. *ibid.* 11.
und freygebig. *ibid.* 13.
theilt alles unter die Armen. *ibid.* 14.
in der Arbeit unverdrossen. *ibid.* 15.
gegen sich sehr streng. *ibid.* 16.
geduldig. *ibid.* 18.
ist unser Fürsprecher. *ibid.* 19.
Carolus. *Anagr.* Sol arcu. *ibid.* 20. O clarus; cur sola? *ibid.* 43.
Carolus Sextus Imperator. *Anagr.* Ut sol ex arcu maris perstò. *ibid.* 21.
ist ein Sonn im Zeichen des Spannischen Löwens. *ibid.* 22.
wird zum Römischen Kayser. *ibid.* 26.
welcher in der Zahl. *ibid.* 27.
erhalt einen Ertz-Hertzogen. *ibid.* 28.
ist nie ohne Trübsal. *ibid.* 29.
ist friedliebend. *ibid.* 33.
Carolus V. großmüthig. *ibid.* 34.

Carolus V. iſt fromm und gerecht. *ibid.* 35.
Victorios. *ibid.* 36.
Reſigniret alles. *ibid.* 37.
Chriſto folgen wenige. Zod. Chriſt. 10.
Chriſtus erweicht das Hertz Petri. F. Port. 6.
zu deſſen Anblick ſtehet der Sünder auf. *ibid.* 8.
iſt ein verzehrendes Feuer. *ibid.* 25.
bittet um Vereinigung der Hertzen. F. Roſ. 5.

D.

Democritus allzeit lachend. F. Port. 20.
Ein Dieb wie abzuhalten. F. Domin. 22.
S. Dominicus ein Hund des HErrn. F. Dom. 1.
iſt eine Säul der Kirchen. *ibid.* 2.
ein glantzende Sonn. *ibid.* 3.
ein Cherubim. *ibid.* 4.
ein Beſchützer ſeines HErrn. *ibid.* 6.
ſchon in Mutterleib ein Hündlein. *ibid.* 7.
liebreich gegen die Arme. *ibid.* 10.
gegen die Ketzer ſtreng. *ibid.* 11.
ein anderer Elias. *ibid.* 12.
mächtig in Bekehrung. *ibid.* 18.
erwecket 3. Todten. *ibid.* 15.
deſſen Speiß. *ibid.* 16.
iſt allen alles. *ibid.* 17.
ſehr demüthig. *ibid.* 18.
deſſen Kleid im ſittlichen Verſtand. *ibid. v.* 19.
zeigt an ſich einen Stern. *ibid.* 20.
iſt ein Hund / und Latern. *ibid.* 23.
iſt das Hertz des geiſtlichen Leibs. *ibid.* 25.
wachet vor die Kirchen. *ibid.* 26.
deſſen H. Orden der Kirchen ſehr nützlich. *ibid* 27, 28.
iſt der himmliſche Syrius. *ibid.* 29.

E.

Eſſvogel den Weltlichen vorgeſetzt von Zachäo. F. Dedic. 9.

Eliſabetha. *Anagr.* E tali habes. F. Caroli. 43.
Erkanntnuß ſeiner ſelbſten macht jung. F. Aug. 18.
iſt beſchwerlich. *ibid.* 16.
macht GOtt erkennen. *ibid.* 15.
macht gegen ſich ſelbſten einen Verdruß. *ibid.* 14.
macht das muthige Pferd demüthig. *ibid.* 13.
Eſau der Sünd wegen von GOtt gehaſſt. Zod. Chriſt. 4.

F.

FEuer gelobt. F. S. Ignatii. 2.
vertreibt die Finſternuß. *ibid.* 3.
Franciſci Seraphici Verlangen. F. Port. 1.
ſiehet JEſum und Mariam. *ibid.* 2.
iſt ein Seelen-Eifferer. *ibid.* 3.

G.

Vieler Gebet erhört. F. Car. 41.
Im Geiſt ſollen wir ausſäen. Zod. Chriſt. 20.
Zeichen der Gnaden-Wahl. *ibid.* 18.
Unſer GOtt ein GOtt der Gütigkeit. F. Port. 12.
hat ſonderbare Sympathi zu dem Sünder. F. Magd. 18.
Götter der Römer unzahlbar. F. Port. 9.
welcher andern vorgezogen. *ibid.* 11.
Der Engliſche Gruß iſt ſehr kräfftig. F. Roſ. 15.
iſt ein lautere Roſen. *ibid.* 13.
Der Guten ſeynd wenig / der Böſen aber viel. Zod. Chriſt. 14.

H.

Viele Heilige zittern in dem Todt. Zod. Chriſt. 17.
Heraclitus allzeit weinend. F. Port. 20.
Lob des menſchlichen Hertzens. F. Dom. 24.
Hitz kommt von dem Liecht. F. Dom. 14.
Hund des HErrn ſeynd die Prediger. F. Dom. 8.
Haushund verfolgt die Fremde. F. Domin. 9.
Ein guter Hund tragt alles ſeinem Herrn zu. F. Domin. 28.

J.

JEsu Füß Gnadenreich. F. Magd. 21.
S. Ignatius Loj. ein Feuer. F. Ignatii. 1.
Ignatius *Anagr.* Tua ignis. *ibid.* 4, 5.
erleucht die gantze Welt. *ibid.* 6.
gibt sich selbsten den Namen. *ibid.* 7.
wird verwundt. *ibid.* 8.
und bekehrt. *ibid.* 9.
wird von der Christlichen Welt um Hülff begehrt. *ibid.* 10.
gehet in eine Hölen. *ibid.* 11.
wohin alle eingeladen. *ibid.* 12.
thut strenge Buß. *ibid.* 13.
allzeit mit zu GOtt erhabenem Gemüth. *ibid.* 14.
ist ein grosser Seelen-Eifferer. *ibid.* 15.
der vornehmste Heyden-Bekehrer. *ibid.* 16.
ist in den Seinigen durch die gantze Welt ausgetheilt. *ibid.* 17.
dessen Lieb zu GOtt gantz rein. *ibid.* 20.
ist ein anderer Gedeon. *ibid.* 22.
ist ein Lucern / und Weyrauch. *ibid.* 23.
dessen Liecht bestritten von 4. Winden. *ibid.* 25, 26, 27, 28.
ist der Welt Pharos. *ibid.* 30.
Jungfrauen tractiret mit Dauben. F. Ded. 13.
denen ist aller Fürwitz zu fliehen. F. Ded. 14.
müssen blind seyn. F. Dedic. 15.

K.

Wer sich nicht kennet / veraltet. F. August. 19, 8.
Ketzer seynd Wölff. F. Dom. 21.
Kinder-reich. F. Caroli. 44.
Kirch Christi ein Paradeiß. F. Dom. 5.
Knecht und Mägd tractiret Zachäus mit Kindfleisch. F. Dedic. 18.

L.

Welches Land die beste Sitten und Gebräuch. F. Ded. 4.

Lerchen werden den Priestern von Zachäo vorgesetzt. F. Ded. 7.
Loben GOtt. *ibid.* 8.

M.

Vereinigte Macht durchdringet. F. Caroli. 40.
Magdalena ist ein Regenbogen. F. Magd. 1, 6.
hat zweyerley Salben. F. Port. 14.
wird bekehrt. F. Magd. 8, 12.
deren Lob. *ibid.* 9.
was in Anagrammate. *ibid.* 11.
ist ein Egyptischer Fleischhafen. *ibid.* 16.
ein güldene Schaalen. *ibid.* 17.
ein andere / wie? *ibid.* 22.
Mahlzeiten Schmählzeiten. Fest. Ded. 2.
seynd unglückseelig. *ibid.* 3.
Maria eine Rooß / und Thurn Davids. F. Ros. 1.
eine Rooß / die vereinigt und beschützt. *ibid.* 37.
Martyrer viele / damit sie möchten seyn unter den wenigen Auserwählten. Zod. Christ. 6.
Der Mensch gebohren zur Arbeit. F. Dedic. 19.
Die Mitten ist zu halten. F. Car. 17.

N.

NOe Zeiten seynd wieder ankommen. Zod. Christ. 13.

O.

Haus Oesterreich wird beständig stehen. F. Car. 42.
ist nicht ohne trübe Wolcken. *ibid.* 38.
Groß in Grossen. *ibid.* 39.

P.

PAntheon warum auferbaut. F. Port. 10.
Port zum Himmel sehr eng. Zod. Christ. 5.

Portiuncula was. F. Port. 4.
Prediger seynd Hund des HErrn. F. Domin. 8.
Priesterliche Würde mehr dann Königliche. F. Dedic. 6.

R.

REgenbogens Ursprung. F. Magd. 5.
dessen Lob. *ibid.* 7.
ist vierfarbig. *ibid.* 10.
Rosa so viel als rore sata. F. Ros. 12.
Die Englische Rooß erwachset zum grossen Rosenstock. *ibid.* 11.
Rosencrantz-Bruderschafft ist ein veste Stadt. *ibid.* 4.
Rosencrantz Würckungen. *ibid.* 9.
dessen Beschirmerin Maria. *ibid.* 10.
Rosencrantz-Bruderschafft ein Rosen-Hecken. *ibid.* 14.
ist starck und schön. *ibid.* 22.
die Ehr der RR. PP. Prediger. *ibid.* 21.
der einverleibt grosse Geist- und Weltliche. *ibid.* 20.
ist ein auserwählтes Volck Mariä. *ibid.* 16.
ein wohlgeordnetes Kriegsheer. *ibid.* 17.
ein Thurn David. *ibid.* 18.
an den Brüdern unzahlbar. *ibid.* 19.
beschützet die Cronen. *ibid.* 25.
ist Siegreich. *ibid.* 23.
Wundervoll. *ibid.* 29.
sehr kräfftig. *ibid.* 30.
mächtig gegen alle Feind. *ibid.* 31.
heyler alle Kranckheiten. *ibid.* 34.
vertreibt die Teuffel. *ibid.* 33.
macht sieghaffte Davides. *ibid.* 32.
erhalt vom ewigen Untergang. *ibid.* 36.
dessen Krafft erfahren Carolus V. *ibid.* 27.
dessen Rosencrantz aufbehalten. *ibid.* 28.
dessen viele Liebhaber. *ibid.* 26.

S.

SAlomonis Begehren. F. Port. 1.
dessen Thron. F. Rosarii. 24.

Seelig werden wenige / auch ſo gar nicht der tauſendſte. Zod. Chriſt. 11, 12, 15.
Sitten werden nicht gebeſſert. Zod. Chriſt. 16.
Socii JEſu ſeynd Geſellen des Liechts und Leydens. F. Ignatii. 29.
Der Societät JEſu Lob. F. Ign. 18.
hat ihr Aufkommen vom Nahmen JEſu. *ibid.* 19.
Die Sonn geht geſchwind von einem Tropico in den andern. F. Car. 25.
wie in allen Zeichen. *ibid.* 31.
zerſchmelzt den Eiß. F. Port. 5.
macht die Blumen wieder lebendig. *ibid.* 7.
Stadt was ſie ſeye. F. Roſ. 2.
woher veſt. *ibid.* 3.
hat einen Schutzherrn vonnöthen. *ibid.* 6.
Sünder ein ruſſiger Hafen. F. Port. 26. F. Magd. 15.
deſſen Bekehrung. F. Magd. 19.
muß ein anderer ſeyn. *ibid.* 20.
Sündfluß wann er abgenommen. F. Roſ. 35.

T.

Temeswar wird eingenommen. F. Caroli. 30.
Nächtliche Träum nicht allzeit zu verwerffen. *ibid.* 1.
ſeynd in der Schrifft unterſchiedlich. *ibid.* 2.
deren wahre Auslegung. *ibid.* 3.

V.

Seinen Untergang ſchreibe ſich ein jeder ſelbſten zu. Zod. Chriſt. 3.
Vorſichtigkeit iſt vonnöthen. F. Dedic. 11.

W.

Augen-Waſſer das beſte. F. Port. 13.
Den breiten Weeg lauffen die meiſte. Zod. Chr. 19.
Die ſieben Weiſen. F. Ded. 5.
Beſſer iſts mit Wenigen ſalvirt werden. Zod. Chriſt. 7.
4. Hauptwind. F. Ignatii. 24.
Die Wittwen tractirt von Zachäo mit Turtel-Dauben. F. Dedic. 16.
wie ſie ſich zu verhalten. *ibid.* 17.

Z.

Zachäi Haus geschicht Heyl. F. Dedic. 1.
Bußzähren geben das Leben. F. Port. 15.
deren Gewalt. *ibid.* 16.
geben das Heyl. *ibid.* 17.
seynd ein Schwamm. *ibid.* 18. & F. Magd. 4.
Zähren der Lieb. F. Port. 19.
löschen alles aus. *ibid.* 21.
reden für uns. *ibid.* 22.
bringen Gnad. F. Magd. 2.
seynd der Engel Wein. *ibid.* 3.
seynd Schmertzens-Töchter. *ibid.* 13.
machen sauber. *ibid.* 14.

E N D E.

"perfect"
ML
12/1/08